XVI. KERÜLETI ÚJSÁG

AZ ÖNKORMÁNYZAT LAPJA • www.bp16.hu

XXVIII. évfolyam 6. szám • 2019. március 27.

Március 18-tól 23-ig zajlott az országos tavaszi nagytakarítás, a Te szedd! mozgalom, amelyhez idén is nagy erőkkel és lelkesedéssel csatlakozott a Kertváros. A munkálatokat az Önkormányzat koordinálta, és főszerepet vállalt benne a Kerületgazda Szolgáltató Szervezet, a Rákosmenti Mezei Őrszolgálat, és résztvevői voltak az iskolák, valamint számos lelkes önkéntes is.

Március 18-án a Te szedd! akció kezdéséhez valóságos „gépesített hadosztály” vonult fel a Havashalom parkban. Felsorakoztatták a Kerületgazda Szolgáltató Szervezet összes szemétszállításra alkalmas járművét és az összes dolgozóját, akikhez a Rákosmenti Mezei Őrszolgálat emberei is csatlakoztak, hogy egy rövid eligazítás után szétszéledjenek a kerületben, és az előre megtervezett menetrend szerint megkezdjék a XVI. kerület tavaszi szemétmentesítését. Ezzel párhuzamosan folyt a 2. Kertvárosi Tavaszi Nagytakarítás, amelyben pedig saját házuk, lakásuk előtti takarításra hívták a kerületlakókat, és ha a munka eredményéről fotót is küldenek, jutalmat is kapnak az Önkormányzattól. *(Részletek itt: www.bp16.hu)*

Egész héten folyt a munka, amelyhez a kerület iskolái is csatlakoztak, majd szombaton, 23-án délelőtt az utolsó nagy bevetés előtt a mezei Őrszolgálat Sarjú utcai telephelyén a kerület vezetői sajtótájékoztatót tartottak, melynek végén egy erre kijelölt személy – a babgulyás felelőse – meggyújtotta a tüzet a hatalmas üst alatt, hogy mire a szemétszedésben megfáradt önkéntesek visszatérnek a munkából, egy finom ebéd legyen a jutalmuk.

Az épülő-szépülő tanyaudvaron megtartott sajtótájékoztatót Szász József alpolgármester nyitotta meg, aki elmondta, hogy kerületünk tizedik alkalommal csatlakozik a Te szedd! takarítási akcióhoz, amelynek zárónapján a Sarjú utcától kiindulva a Mezei Őrszolgálat telephelyénél kezdődő erdős terület megtisztítását tűzték ki célul. Az akcióban évről évre többen vesznek részt, és egyre többen gondolják úgy, hogy nem csak szavakban, de tettekben is hozzá kell járulni lakókörnyezetünk tisztaságához.

Szatmáry Kristóf országgyűlési képviselő is üdvözölte a megjelent önkénteseket, és kifejtette, hogy jó lenne, ha a Te szedd! akcióra egyáltalán nem is lenne szükség. Hiszen nincs jól az, hogy azok után, akik nem képesek megérteni a környezet megvédésének fontosságát, másoknak kell takarítani. Most azonban remény van arra, hogy a jövőben törvényi megoldás születik, mert az Innovációs és Technológiai Minisztérium vezetője, Palkovics László felkarolta az ügyet, és a Parlamentben indítványozta, hogy ezentúl ne csak a veszélyes hulladékok szétszórása számítson bűncselekménynek, hanem minden köztéri szemetelés is. Természetesen ez nem jelenti azt,

Folytatás a 11. oldalon

GYÖNGY PATIKÁK

Akcióban az egészség

Akciós szórólapját keresse a postaládájában.

GYÖNGY PATIKÁK

NAGYICCE PATIKA
Veres Péter út 11.
Állandó ügyelet

TORONY PATIKA
Csömöri út 117.
Kényelmes parkolók

PALLASZ PATIKA
Rákosi út 90.
Kényelmes parkolók

SASHALOM PATIKA
Veres Péter út 32-34.
HÉV-megállónál

A Gyöngy Patikák teljes listája megtalálható a www.gyongypatikak.hu honlapon.

A testületi ülésről jelentjük

A XVI. kerületi Önkormányzat folyó hó 20-án tartotta márciusi ülését, melynek fontosabb eseményei az alábbiak voltak:

Kegyelettel emlékezett a testület a közelmúltban elhunyt Rátonyi Gáborra, a Kertvárosi Sportlétesítményeket Üzemeltető Kft. vezetőjére. Életútjának felidézését követően egyperces néma főhajtással búcsúztak tőle az ülés résztvevői.

Megtartotta a 2018-as évről szóló beszámolóját Hajdú Károly rendőr alezredes, a XVI. kerületi Rendőrkapitányság vezetője, akit elkísért dr. Markó Attila rendőr ezredes, a Budapesti Rendőr-főkapitányság rendészeti rendőrfőkapitány-helyettese, kerületünk egykori rendőrkapitánya is.

Hajdú Károly elmondta, hogy a Kertváros bűnügyi szempontból továbbra is a kevéssé fertőzött városrészek közé tartozik, még akkor is, ha a bűncselekmények száma 2018-ban csekély emelkedést mutatott. A lopások száma 280-ról 293-ra, a lakásbetöréseké 51-ről 71-re növekedett, garázda cselekmények száma pedig a 2017-ben ismertté vált 40 esetről 45-re emelkedett. Ugyanakkor a személygépkocsi-lopások száma 25-ről 20-ra esett vissza, a zárt gépjárművek feltörése pedig 14-ről 10-re csökkent. A bűncselekmények felderítésének aránya

Hajdú Károly rendőr alezredes

10 százalékkal javult. A minden részletre kiterjedő beszámolót a képviselők írásban kapták meg.

Képviselői kérdésre válaszolva a rendőrkapitány ígéretet tett arra, hogy a Bökényföldi út Újszász utca és a Cinkotai út közé eső szakasza felújításával keletkezett torlódások mérséklésére a reggeli és a délutáni csúcs idején minden segítséget igyekeznek megadni a közlekedőknek.

Elbírálta a testület a Margaréta Óvoda megüresedett intézményvezetői álláshelyére kiírt pályázatot. Az állás betöltésére

Horváth-Veress Zsófia

ÁLLÁSHIRDETÉS - Budapest XVI. kerületi Polgármesteri Hivatal

MÉLYÉPÍTÉSI ÜGYINTÉZŐ

A kinevezés határozatlan időre szól, a munkáltató 6 hónap próbaidőt köt ki.
A közszolgálati tisztviselők képesítési előírásairól szóló 29/2012. (III. 7.) Kormány rendelet alapján a munkakör betölthető:
1. sz. melléklet 15. Építésügyi igazgatási területen a) bekezdése alapján, az I. besorolási osztályban előírt képesítéssel.

Ellátandó feladatok rövid ismertetése:
A közútkezelői feladatok ellátása a közúti közlekedésről szóló 1988. évi I. törvény szerint.
Kutak engedélyeztetése a „vízgazdálkodási hatósági jogkör gyakorlásáról" szóló 72/1996. (V.22.) Kormányrendelet alapján.
A lakossági kezdeményezésű – önerős – útépítések lakossági érdekeltségi hozzájárulásról szóló 5/2018 (II.16.) önkormányzati rendelet alapján polgármesteri határozatok döntés előkészítése
A munkakör betöltéséhez szükséges feltételek:
- egyetemi vagy főiskolai szintű, építőmérnöki szakképzettség (mélyépítési szakterület)
- felhasználói szintű számítógép ismeret
- magyar állampolgárság
- cselekvőképesség
- büntetlen előélet
- vagyonnyilatkozat-tétel

Előnyt jelent:
- közútkezelői feladatokban szerzett szakmai tapasztalat
- kút engedélyeztetésében, fennmaradásában szerzett szalmai tapasztalat
- közigazgatásban – döntések előkészítésében – szerzett tapasztalat

Jogállás, illetmény és juttatások:
A jogállásra, az illetmény megállapítására és a juttatásokra a Közszolgálati tisztviselőkről szóló 2011. évi CXCIX. törvény, valamint a Budapest XVI. kerületi Polgármesteri Hivatal Egységes Közszolgálati Szabályzata rendelkezései az irányadók.
A Polgármesteri Hivatalban 50.000 Ft az illetményalap, továbbá a felsőfokú végzettségű köztisztviselő 40%-os illetménykiegészítésre jogosult.

Benyújtandó iratok, igazolások:
- önéletrajz a 45/2012. (III. 20.) Korm. rendelet 8. §-ában foglaltak alapján
- végzettséget igazoló oklevél/bizonyítvány másolata,
- három hónapnál nem régebbi erkölcsi bizonyítvány (teljes körű) másolata,
- nyilatkozat arról, hogy a pályázó személyes adatainak - a pályázati eljárással összefüggésben - részvevők megismerhetik

A munkakör betölthetőségének időpontja:
A munkakör legkorábban 2019. április 1. napjától tölthető be.

Az önéletrajzokat és a motivációs leveleket Tóth Valéria humánpolitikai referens, joka@bp16.hu e-mail címére várjuk a benyújtandó iratokkal együtt.

egyedül az intézmény eddigi, vezetői feladatokat ellátó általános vezető helyettese, Horváth-Veress Zsófia pályázott. Az óvoda nevelőtestülete a februárban megtartott titkos szavazáson a jelölt vezetési programját és vezetői megbízását is egyhangúlag, ellenszavazat nélkül támogatta, továbbá a képviselő-testület is alkalmasnak találta a vezetői feladatok ellátására, így őt nevezte ki a Margaréta Óvoda új intézményvezetőjévé.

Elfogadta a testület a fás szárú növények védelméről, kivágásáról és pótlásáról szóló rendelet módosítására tett javaslatot is, mivel a Kúria a Kertvárosi rendeletet túl szigorúnak találta, így szükségessé vált annak megváltoztatása.

Megszavazták a képviselők azt a javaslatot is, amelyik indítványozta a helyi elismerő címek és díjak alapításáról, adományozásáról és adományozásuk rendjéről szóló új önkormányzati rendelet megalkotását.

Támogatta a Testület az Arany János Általános Iskola tanulólétszámának 560-ról 600 főre, a Táncsics Mihály Általános Iskola és Gimnázium létszámának pedig 900-ról 960 főre történő megemelését. Hozzájárultak továbbá ahhoz is, hogy a Rácz Aladár Zeneiskola az igényekhez igazodva megindítsa jazz tanszakát.

Egyhangúlag elfogadták a képviselők az Erzsébetligeti Uszoda nevének megváltoztatására tett javaslatot. Az elhunyt uszodaigazgató tiszteletére a jövőben az intézményt Erzsébetligeti Rátonyi Gábor Uszodának hívják majd.

Ugyanilyen egyetértés volt viszont annak a javaslatnak az elutasításában, amelyik a patinás mátyásföldi Baross Gábor utca nevét Vasminiszter utcára kívánta volna változtatni. Az indok az volt, hogy Rákosszentmihályon már van egy Baross utca, és ez bonyodalmat okozhat, viszont a képviselők úgy döntöttek, hogy a névváltoztatás több zavart okozna, mint amennyi nyereséggel járna, így a javaslatot elvetették.

A Naplás-tó környezetében elvégzett Naplázs-programmal kapcsolatban fölmerült az igény, hogy célszerű lenne, ha a sok gazda helyett egységesen az Önkormányzat vállalná a tó üzemeltetését és az ökológiai egyensúly biztosítását. Végül olyan döntés született, hogy megkeresik az összes érintettet (tulajdonosok, Horgász egyesület, Csatornázási Művek, Környezetvédelmi hatóság stb.) és megpróbálnak megoldást találni a felvetésre. Mivel azonban a sok szereplő miatt a terv nem ígér gyors megoldást, legközelebb a Testület csak a júniusi ülésén tárgyal újból a Naplázs-ról.

MÉSZÁROS TIBOR

INGATLANPÁLYÁZAT

Budapest Főváros XVI. kerületi Önkormányzat Képviselő-testületének Gazdasági és Pénzügyi Bizottsága, mint kiíró, nyilvános egyfordulós pályázatot hirdet az Önkormányzat tulajdonában álló,

1. Margit utca 28. C. ép. 1. ajtó alatti, 101474/0/C/1 hrsz-ú 57 m² területű lakás, a hozzá tartozó társasházi közös tulajdonból 323/10000-ed tulajdoni hányad értékesítésére. Az ingatlan kikiáltási ára 21.774.000 Ft.

2. Pósa Lajos utca 23. szám alatti, 103273 hrsz-ú, 684 m² területű, kivett lakóház, udvar megnevezésű ingatlan értékesítésére. Az ingatlan kikiáltási ára 23.529.600 Ft.

A kikiáltási árnál alacsonyabb ajánlati ár érvénytelen.

A pályázati eljárások részletes tartalma és feltételei a www.bp16.hu oldalon, az ingatlanok menüpont alatt található.

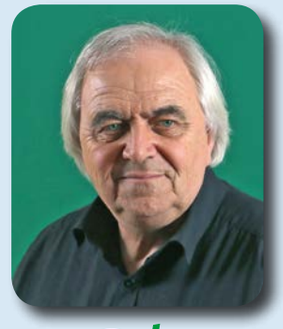

Kedves Olvasó!

Elég rosszul viselem, ha közlekedőtársaim az öklüket rázva anyáznak felém. Ez az utóbbi héten kétszer is előfordult velem, és mindkétszer a Futórózsa utca és a Sasvár utca sarkán. Az első esetben egy 30 körüli fiatalember hajtott be elém jobbról elsőbbsége biztos tudatában, és hogy nehogy tájékozatlan maradjak, rám is ordított: jobbkéz-szabály b...g. Hát van olyan, hogy jobbkéz-szabály, de máshol. Innen üzenem ennek a KRESZ-professzornak, hogy a Futórózsa és Sasvár utca kereszteződésében hosszú évek óta körforgalom van. 4x2 db, azaz összesen 8 közlekedési tábla jelzi, hogy kerületünknek ezen a pontján nem a jobbkéz-szabály szerint kell közlekedni. Mert itt bizony annak van elsőbbsége, aki balról jön. Aki már bent van a körben. Persze akiknek saját közlekedési szabályaik vannak, azoktól mentsen meg az Isten! Ők azonos szellemi műhely gyermekei, még ha nem is ismerik egymást. Azzal a terepjáró-tulajdonossal rokon lelkek, akinek egyszer bátorkodtam ráirányítani a figyelmét arra, hogy az utca, amelyen közlekedik, nem arra egyirányú, amerre ő megy rajta. Tőle egy valóságos gazdaságfilozófiai mondatot kaptam jutalmul: „Ja, apukám, ha mindig arra mész, amerre szabad, sohasem lesz dzsipped”.

A másik eset nem volt annyira koccanásveszélyes, mint az első. Egy ifjú, sportos hölgy szintén veszélyes közelségben, jobbról surrant be elém, majd amikor a körforgalomból kihajtva látta, hogy én is arra folytatom az utamat amerre ő, még hosszasan mutogatott, hogy értsem, mennyire nem tudok közlekedni. Csak azt nem tudom, melyik kezével kormányozott, mert amelyikkel nem mutogatott, azzal a telefont szorította a fülére.

MÉSZÁROS TIBOR

XVI. KERÜLETI ÚJSÁG

A Budapest Főváros XVI. Kerületi Önkormányzat kétheti lapja

Megjelenik 34 500 példányban
Felelős kiadó, főszerkesztő:
Mészáros Tibor (+36-30/260-0507)
Tördelőszerkesztő: Szűcs Angéla, Korrektor: Gönczi Mónika
Levélcím: 1163 Budapest, Havashalom u. 43. E-mail: tibifoto@t-online.hu Telefon: Házon belüli költözködés miatt vonalas telefonunk bizonytalan ideig nem működik. Kérjük, hívja a főszerkesztő mobilját!

Szerkesztőségi fogadóóra hétfőn 14 és 15 óra között a Jókai utca 6. szám alatt található irodaházban.
Nyomás: Mediaworks Hungary Zrt. www.mediaworks.hu
Felelős vezető: Bertalan László nyomdaigazgató
Terjeszti: DMH Magyarország Lapterjesztő Kft.
Cím: H 1119 - Budapest, Fehérvári út 84/a.
Hirdetésfelvétel: 06-20-982-5352 vagy hirdet16@gmail.com

A szerkesztőségünkbe beküldött kéziratokat szerkesztve jelentetjük meg, illetve fenntartjuk a jogot a kihagyásukra. Kéziratokat, fotókat nem tartunk meg, és nem küldünk vissza. Fenntartjuk a jogot az apróhirdetések szerkesztésére vagy – hely hiányában – kihagyására.

A XVI. Kerületi Önkormányzat központi száma: 4011-400 vagy 4011-408.

Március 11-én, az Önkormányzat Kovács Attila Galériájában a POFOSZ, a Kossuth Nemzetőrség és a Corvin Művészklub közös kiállításának megnyitóján emlékeztek meg az 1848-49-es forradalom és szabadságharc eseményeiről. Az egybegyűlteket Kovács Péter polgármester köszöntötte, megköszönve a szervezőknek, „hogy mindig emlékeztetnek arra, milyen dicső napok voltak azok március idusán". Szentpéteryné Sebestyén Gabriella szavalattal, míg Ambrus Károly tárogatójátékkal és népdalokkal idézte fel a forró március hangulatát az ünneplőknek. Vitéz lovag Palla László, a POFOSZ kerületi elnöke beszédében méltatta a forradalom nagy alakjainak tetteit és bátorságát. A kiállított tárgyakat Koltayné Zolder Klára ismertette. A szervezőknek és a művészeknek Palla László és vitéz lovag Máriássy György adta át ajándékaikat. A megnyitó a Szózat hangjaival ért véget.

Március 14-én, a Timur utcai turul szobornál tartotta megemlékezését az Árpádföldi Polgárok Érdekközössége. Az egybegyűlteket az Érdekközösség nevében Szlankáné Reiss Zsuzsanna köszöntötte, majd az Arany János Általános Iskola diákjai adtak ünnepi műsort. Szatmáry László önkormányzati képviselő beszédében idézte fel a 171. évvel ezelőtt történt eseményeket, kiemelve, hogy noha a szabadságharcot orosz túlerő segítségével leverték, de az akkori haladó polgári szellem még 1989-ben, a rendszerváltáskor is éreztette hatását. Az ünneplő pártok és szervezetek koszorúkkal járultak az emlékműhöz. Az Önkormányzat nevében Kovács Péter polgármester helyezte el a megemlékezés virágait. Az ünnepséget a Szózat és a Székely Himnusz zárta.

A Cinkotáért Közhasznú Egyesület hagyományaihoz híven idén is megtartotta történelmi sétáját, amely legősibb településrészünknek az 1848-as forradalomhoz kötődő pontjait érintette. Az evangélikus öregtemetőből indulva a Beniczky-sírok és Tabódy Ida síremlékének felkeresése után az evangélikus parókia kertjébe vonultak, ahol valaha Aulich Lajos mondott beszédet, majd meglátogatták Petőfi Sándor nagybátyjának egykori lakhelyét, végül lesétáltak az országzászlóhoz, ahol az emlékmű megkoszorúzása előtt Szász József alpolgármester mondott ünnepi beszédet. Kossuth szavait idézte: „A múlt a jövő tükre". Ha pedig ez így van, akkor e tükörben olyan példát látunk, amikor olyan emberek, akiket semmi más nem kötött egymáshoz, csak az, hogy magyarnak érezték magukat, minden ellentétüket félretéve álltak a forradalom mellé.

Március 15-én, a Pálfi téren tartotta ünnepi megemlékezését Rákosszentmihály és Árpádföld Polgári Köre. Az ünnepség a 929. Szent Mihály cserkészcsapat tagjainak bevonulásával vette kezdetét. A megemlékezés koszorúzással

folytatódott. Az Önkormányzat nevében Kovács Péter polgármester helyezett el koszorút a téren lévő emlékműnél. Ezt követően a Kölcsey Ferenc Általános Iskola diákjai adták elő az alkalomra szánt műsorukat, akiket Varga Boglárka készített fel. A gyermekek előadása után Petrovics Sándor, a KOVÁSZ Egyesület elnöke mondott beszédet, amelyben a reformkor, a békés forradalom, majd az azt követő szabadságharc eseményeit és eredményeit ismertette. Az Egyesület elnöke korunk Magyarországa számára a keresztény értékeket jelölte meg legfontosabb útmutatásul.

A Haza minden előtt

Sokan érezték így 171 évvel ezelőtt, 1848. március 15-én, amikor a forradalmi lelkületű márciusi ifjak megfogalmazták a 12 pontot, tömeggyűlést szerveztek, kiszabadították börtönéből Táncsics Mihályt, elfogadtatták a Helytartó Tanáccsal a követeléseiket, és rövid időn belül megszülettek az áprilisi törvények is. Ez akár egy sikertörténet is lehetett volna, de a folytatás már nem volt ilyen egyszerű. A hatalmuktól megfosztottak erőt gyűjtöttek, és ismét rátörtek az országra. Ám a forradalom zászlóvivői ismét kimondták: a Haza minden előtt. Szinte a semmiből honvédsereget toboroztak, amely a dicsőséges tavaszi hadjáratban fényes sikereket ért el a támadókkal szemben és fölszabadította az országot. Az oroszokkal szövetkező bosszúszomjas osztrák

túlerővel szemben azonban már nem bírt a lelkes magyar honvédsereg, bekövetkezett a tragédia, majd elérkezett a megtorlás. Ám a kivégzés előtt álló honvédek és tisztek közül még sokan a sortűz és a bitó árnyékában is ki merték mondani: a Haza minden előtt.

A történelem ismétli önmagát. Csak az utókor dönti majd el, hogy a kor, amiben élünk, történéseiben mérhető-e az 1848-49-es eseményekhez. Az azonban biztos, hogy sorsfordító helyzetekben egyetlen megoldás létezik, az összefogás. Az 1848 tavaszán sem tartozott mindenki egy politikai táborba, számtalan nemzetiség szülöttei voltak, talán a jövőt sem egyféleképpen képzelték, de abban biztosak voltak, hogy Kölcsey Ferenc *Emléklapra* című epigrammájában örök érvényű gondolatot fogalmazott meg, amikor ezt írta:

„Négy szócskát üzenek, vésd jól kebeledbe, s fiadnak,
Hagyd örökűl ha kihúnysz:
A HAZA MINDEN ELŐTT.”

Ezt az üzenetet ajánlotta megfontolásra Kovács Péter polgármester a Paulheim téri emlékműnél elmondott beszédében a jelenlévőknek és XVI. kerület lakóinak.

Ezután következett Galambos Zoltán rendezésében a *Kifordított kokárda* című jelenet a Koncz Gábor Kossuth- és Jászai-díjas színművésszel megerősített Körúti Színház és a Liget Táncegyüttes előadásában. Koncz Gábor forradalmi hevülettől izzó *Talpra magyar*-ja, a történelmi események forgatagában fordított színsorrendben összevarrt kokárda története, és a Liget Táncegyüttes sodró lendületű produkciója egy csepp forradalmat varázsolt a Paulheim térre.

Az ünnepi műsort a koszorúk elhelyezése követte.

Déli Harangszó Baráti Kör

Dr. Onyestyák György Tel.: 06-20/395-3537

2019. április 27-28. SZ-V. 6 óra DÉLVIDÉKI KÖRTÚRA
Kalandozás a Duna, a Száva és a Tisza által bezárt Bács és Szerém vármegyék területén: Bács, Szávaszentdemeter, Szabács, Újvidék, Törökbecse, ahol félpanziós szállás falusi turizmus keretében; majd másnap traktoros túra az aracsi pusztatemplomhoz, ezt követően sokkal lassabb ütemben hazatérés a Tisza mentén Óbecse, Mohol, Zenta, Magyarkanizsa, stb. útvonalon
Útiköltség: 10 500 Ft +25 Euró (a szállás és a félpanzió)

2019. június 12-16. SZ-V. 6 óra MAGYAROS VIDÉKEK
a Keleti-Kárpátok keleti oldalán: Bukovina, Moldvai festett kolostorok, Csángóföld mint az út fő atrakciói (Magyarlónán és Sucevitán 2-2 szállás). Első nap a révi szoros barlangjai, majd Somkerék, Beszterce, Borgói hágó, Moldovita, Fogadjisten, Moldvabánya, Pusztina, Marginea, Kacsika, Voronet, és végül Zilah, Érmindszenten Ady centenárium, Nagykároly, stb.
Úti- és fépanziós szállásköltség: 63 000 Ft
Indulás: Mátyásföld – Pilóta u. és Veres P. út sarok
Jelentkezés: Szuhaj Péterné: 06-1-403 2622, Mobil: 06-30/582 7600, e-mail: szu-kazsu@freemail.hu
Befizetés a Veres P. út 27. alatt, hétfőnként 17 és 18 óra között.

Március 15-e alkalmából a képviselő-testület az Erzsébetligeti Színházban tartotta ünnepi ülését, amelyen a díszpolgári címet és a Budapest Főváros XVI. Kerületéért kitüntetéseket adták át. A kitüntetettek a következők:

Budapest Főváros XVI. kerületi Önkormányzat Képviselő-testülete a „BUDAPEST FŐVÁROS XVI. KERÜLET DÍSZPOLGÁRA" kitüntetést adományozta Mező Mihály részére.

1978-ban született Gyulán. Gyula mellett, Dobozon nőtt fel, itt végezte általános iskolai tanulmányait 1984 és 1992 között.

Először 1989-ben, 11 éves korában lépett fel egy hagyományőrző együttesben, amelynek művészeti vezetője az édesapja volt. Középiskolai évei alatt, 1992 és 1996 között a „Három amigo" iskolai zenekarban zenélt, később a „La bomba" együttest erősítette.

1999-ben megalakult a Magna Cum Laude zenekar, amelyben azóta is énekel, és idén már fennállásuk 20. évfordulóját ünneplik.

2010-ben alapított családot, ma már három gyermek édesapja. Kisfia, Nimród, 2012-ben, kislányai, Bíborka 2015-ben, Boróka 2017-ben születtek.

Több szakmát kitanult, dolgozhatna mint asztalos, fafaragó, kosárfonó, lakberendező, de a legfontosabb számára a zene, még akkor is, ha karrierje elején több nehézségbe ütközött. A zene iránti mély szeretete, kitartása, szorgalma azonban a nehézségek ellenére is a pályán tartotta.

Zenei munkája elismeréséül 2007-ben Fonogram-díjat kapott.

A „The Voice" tehetségkutató verseny 2012-2013-as évadjának egyik „Mestere" volt, majd 2014-2015-ben a „Rising Star" zenei tehetségkutató, 2018-ban pedig a „Dal" zenei produkció zsűritagjának választották.

Zenei pályája mellett újra iskolapadba ült, és a Baptista Teológiai Akadémián teológiai diplomát szerzett.

Fellépésével gazdagította a Reformáció 500 ünnepségsorozat záró istentiszteletét.

Ahol csak tud, önzetlenül segít: 2010-ben Dobozon egy jótékony célú Mikulás ünnepségen értékes hangszercsomagot ajándékozott egykori iskolájának.

Zenekarával 24 tonnányi adományt vitt Gyergyószentmiklósra, a Szent Anna Otthonba.

Segítőkészsége a XVI. kerületben is közismert. Gyermekei óvodájának udvari felújítását nem csak anyagilag, hanem kétkezi munkájával is támogatta. Több fellépésének bevételét az óvoda javára ajánlotta fel, melyből például az óvoda teljes redőnycseréje megvalósulhatott. Az intézmény hagyományos Családi és Sportnapján minden alkalommal fellép, és szórakoztatja a gyermekeket és szüleiket. Élete és zenei munkássága során arra törekszik, hogy mindig jobb legyen.

Zenei pályáját, eddigi életét az emberségesség, önzetlenség, szerénység és elhivatottság jellemzi.

Egy interjúban így fogalmazta meg céljait: *„Meg szeretnék maradni zenésznek, családapának, szülőnek, hívő embernek."*

Budapest Főváros XVI. kerületi Önkormányzat Képviselő-testülete érdemei elismeréséül Fejes Ferencnek a „BUDAPEST FŐVÁROS XVI. KERÜLETÉÉRT" kitüntetést adományozta.

Budapesten született 1952-ben nemzeti és keresztény értékeket valló családban. 1977-től él Árpádföldön és helyi lokálpatriótaként a mai napig tevékenykedik. A Szaton Rezső (ma Szent-Györgyi Albert) Általános Iskolában kezdte pedagógusi munkáját, ahol 1995-ig dolgozott, mindvégig arra törekedve, hogy a gyermekeket szeretettel, türelemmel nevelje. Az 1980-as és 1990-es években az Árpádföldi Szent Anna plébánia közösségi életében vállalt szerepet. Az oktatás mellett végig a Néri Szent Fülöp Katolikus Általános Iskola elindításán, annak előkészítő munkáin fáradozott. Az 1997-es kapunyitásig minden nap jelen volt az épületben, irányította a felújítást, azon dolgozott, hogy az iskola megkapja a szükséges engedélyeket, és sokszor saját kezével is részt vett az épület csinosításában. 1997 augusztusában a tanévnyitó ünnepségen 167 diákkal indult az intézmény, amely mára 450 főre duzzadt. Nemcsak az iskola fizikai létét alapozta meg, hanem a szellemi háttérmunkában is irányító szerepet vállalt. Szívén viselte az iskola folyamatos modernizációját, amely során 2000-től az épület akadálymentesítése is megtörtént. 20 éves munkássága során több mint 1000 kerületi diáknak adott útravalót az élethez.

* * * * *

Budapest Főváros XVI. kerületi Önkormányzat Képviselő-testülete a „BUDAPEST FŐVÁROS XVI. KERÜLETÉÉRT" kitüntetést adományozta a P. Mobil Együttesnek.

50 évvel ezelőtt Sashalomról indult az országosan is népszerű zenekar. Az első években csak a koncertekben és a szájhagyományban bízhattak, de zenéjük, mondanivalójuk, előadásmódjuk nem hagyott kérdéseket, hamar a közönség kedvencei lettek. Első emlékezetes fellépésükre a Diósgyőri Popfesztivá-

Folytatás a következő oldalon:

lon került sor. 1974 őszére megalakult a zenekar első, klasszikus felállása Bencsik Sándorral, Vikidál Gyulával, Kékesi Bajnok Lászlóval és Pálmai Zoltánnal. Szerzeményeik sorra jelentek meg, így évről évre beírták magukat a hazai zenetörténetbe. Sajnos az évi 300-350 koncert nem biztosított megélhetést a zenekarnak, hiszen a lemezek kiadását az akkori vezetés nem engedélyezte. 1977 nyarán kiegészült a zenekar Cserháti István billentyűssel és ebben az évben született meg a Honfoglalás-szvit alapgondolata, ami minden addigi vállalkozásukon túlmutatott, megelőzte korát. Az ősbemutató 1978 tavaszán volt, amikor a jelen lévő rajongók a zene megrendítő hatására térdre ereszkedve hallgatták végig a művet. 2010-től újra a klasszikus felállásban, egy gitárral és billentyűssel léptek színpadra. A zenekar motorja és vezetője 50 éve Schuster Lóránt. A két legutóbbi nagylemezük: a Farkasok Völgye Kárpát-Medence és a Csoda történt Szebelédi Zsolt dobos, Tarnai Dániel basszusgitáros, Sárvári Vilmos szólógitáros, Baranyi László énekes és Szabó Péter billentyűs közreműködésével készült el. Három aranylemezük született: a Mobilizmo, a Heavy Medal és a Honfoglalás.

* * * * *

Budapest Főváros XVI. kerületi Önkormányzat Képviselő-testülete „BUDAPEST FŐVÁROS XVI. KERÜLETÉÉRT" kitüntetést adományozott dr. Skriba Eszter részére.

1976-ban született Budapesten. Érdeklődése az egészségügy felé irányította, ezért először elvégezte a védőnői szakot, majd beiratkozott a Semmelweis Egyetemre, ahol tanulmányait summa cum laude minősítéssel zárta. Végzettségét tekintve ultrahang specialista, szülész-nőgyógyász szakorvos és meddőségi specialista. 2003 óta él a Kertvárosban. Szakmai tapasztalatait rendszeresen megosztja a szélesebb nyilvánossággal is, ezzel segítve a gyermekekre vágyó párok életét, valamint a fiatalok döntését a gyermekvállalás tervezése során. 2016-ban előadást tartott a Mindenki Akadémiája előadássorozatban *A biológia óra* címmel. Szakértelmével, munkájával segíti a Három Királyfi, Három királylány mozgalom tevékenységét.

* * * * *

Budapest Főváros XVI. kerületi Önkormányzat Képviselő-testülete Szőke Istvánnak a „BUDAPEST FŐVÁROS XVI. KERÜLETÉÉRT" kitüntetést adományozta.

Budapesten született 1962-ben. A Pázmány Péter Katolikus Egyetemen végzett katolikus hittantanárként és egyházjogászként. Tanulmányait az Eötvös Loránd Tudományegyetemen folytatta, ahol történelemtanárként és közoktatásvezetőként szerzett újabb diplomákat. Majd elvégezte még a Belügyminisztérium katasztrófavédelmi alapképzését, valamint a Pénzügyi és Számviteli Főiskolán a pénzügyi-, és számviteli ügyintéző szakot. Pedagógiai pályáját a Batthyány Ilona Általános Iskolában kezdte. Jelenleg a Néri Szent Fülöp Katolikus Általános Iskola hit- és történelem tanára, aki számos szakmai végzettsége mellett jelentős közéleti szerepet is vállal. A Kovász Egyesület irodalmi csoportjával 2 évig járta az országot, 32 helyszínen léptek fel azzal az emlékműsorral, amelynek célja egy egészalakos, köztéri Mindszenty-szobor felállítása volt. A terv sikerült, a szobor ott áll a rákosszentmihályi Templom téren. A kerületi megemlékezéseken jelenleg is részt vesz a Kovász Egyesület irodalmi csoportjának munkájában. A rákosszentmihályi Gitáros énekkar oszlopos tagja, valamint a rákosszentmihályi Egyháztanács jegyzője. Jelenleg a Keresztény Értelmiségiek Szövetségének kerületi vezetőjeként havonta neves előadókat hív meg a Meszlényi Zoltán közösségi házba. Egy súlyos betegségéből felállva folytatja pedagógusi hivatását, s neveli hitre, hazaszeretetre, emberségre tanítványait.

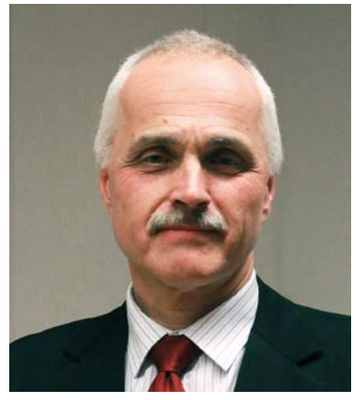

* * * * *

Budapest Főváros XVI. kerületi Önkormányzat Képviselő-testülete dr. Varga Jánosnak a „BUDAPEST FŐVÁROS XVI. KERÜLETÉÉRT" kitüntetést adományozta.

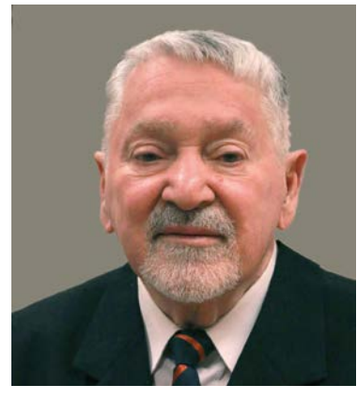

1940-ben született Budapesten. Gyermekkora óta Rákosszentmihályon él. Iskoláit a Béla utcában kezdte, majd a mátyásföldi Corvin Mátyás Gimnáziumban érettségizett. Ezután a Semmelweis Egyetem Általános Orvostudományi Karán szerzett diplomát. Kétévi kórházi gyakorlata után 1968-ban, mint belgyógyász szakorvos pályázott Cinkota körzeti orvosi állására, azóta folyamatosan ott gyógyítja betegeit, lelkiismeretesen, közszeretetnek örvendve. Családorvosi munkája mellett számtalan egészségügyi felvilágosító, ismeretterjesztő cikket írt helyi lapokba. Szervezett orvosklubot, dohányzás elleni iskolai gyermekrajz vándorkiállítást, tartott intenzív képzést rendőrök, tisztségviselők, mentősök részére. Internetes interaktív „orvos válaszol" honlap szervezésével is foglalkozott. Részt vesz a kerületi közéletben is. 2006-2014 között kerületi önkormányzati képviselő, 25 éve az Egészségügyi és Szociális Bizottság tagja, 2010-2014 között alelnöke volt. Képviselői, bizottsági tagi és elnöki munkáját mindenki által elismert felkészültséggel és lelkiismeretesen látta el. Példaszerű családi életet él. Szabadidejében meséket, kisnovellákat ír, amelyekért több elismerő oklevelet kapott.

Kerületünk ifjú tehetségeinek és kiemelkedő sportolóinak bemutatását, illetve névsorát következő lapszámunkban közöljük.

A kerület vállalkozói együtt reggeliztek

Március 19-én, a Jókai utca 6. szám alatt tartotta kötetlen "Kérdezz-felelek reggelijét" a Budapesti Kereskedelmi és Iparkamara.

A találkozó célja az volt, hogy összehozza a kerület vállalkozóit, lehetőséget biztosítva számukra, hogy feltegyék kérdéseiket és megosszák egymással tapasztalataikat, problémáikat, amikben a Kamara a segítségükre lehet. Az egybegyűlteket Zsobka Zsolt, az Ipari Tagozat elnöke és Baumholczer Tamás, a BKIK XVI. kerületi elnöke köszöntötte. A rendezvényen Kovács Péter polgármester is részt vett, aki a többi között a HÉV és Metró vonala összekötési tervének jelenlegi állását ismertette az érdeklődőkkel.

GUETH ÁDÁM

A Szent Korona titkai

Március 9-én folytatódott a Szentmihályi Esték sorozat a Rákosszentmihályi Római Katolikus Plébánia közösségi termében.

A házigazda, Petrovics Sándor meghívottja ezúttal vitéz lovag Mireisz Tibor, a Szent Korona Társaság tagja, a Vitézi Rend budapesti székkapitánya volt, aki *A Szent Korona keresztény üzenete* címmel tartott előadást. Mireisz vetített képes előadásában kitért a Szent Korona-tan máig tartó érvényességére, a Korona készítésének és díszítésének módjára, a Koronán lévő kereszt ferdeségére és a koronázási hagyományokra is. A plébánia termét Fenyvesi András ikonfestő művész alkotásai díszítették. Az előadás előtt a nagyszámú közönségnek dr. Kratofil Ottóné szavalattal segített közelebb kerülni különleges ereklyénk gondolatvilágához.

Az est keretében lehetőség nyílt nemzeti jelképes relikviák, valamint történelmi kiadványok vásárlására is.

GUETH ÁDÁM

Pályázati felhívás Nemzetiségi Önkormányzatok támogatására

Budapest Főváros XVI. kerületi Önkormányzat Képviselő-testületének Kulturális és Sport Bizottsága pályázatot ír ki a kerületben működő Nemzetiségi Önkormányzatok támogatására.

A pályázat célja:
Budapest Főváros XVI. kerületi Önkormányzat anyagi lehetőségeihez mérten hozzájárul a kerületben működő Nemzetiségi Önkormányzatok programjainak megvalósításához.
Az elbírálás során az alábbi témákban benyújtott pályamunkák élveznek elsőbbséget:
- hagyományőrzéssel kapcsolatos kerületi rendezvények, vetélkedők, kiállítás szervezése,
- történelmi emlékhelyekre szervezett kirándulások,
- nemzetiségi, kulturális, amatőr művészeti és közösségi műsorok, fesztiválok, találkozók, kiállítások, és egyéb programok, rendezvények szervezése, rendezése
- a nemzetiségi kultúra megőrzésével és erősítésével kapcsolatos programok szervezése, rendezése
- nemzetiségi egyéni és közösségi jogokról szóló programok.

Pályázhatnak: a XVI. kerületben működő Nemzetiségi Önkormányzatok.
Nemzetiségi Önkormányzatok pályázati kerete: 2.000.000 Ft.

A pályázat benyújtása:
A pályázatok a Polgármesteri Kabinetben (110. szoba) adhatók le (1163 Bp., Havashalom u. 43.).
A pályázatokat egy példányban, papíralapon kell benyújtani. Elektronikus úton nem lehet pályázni.

A benyújtás határideje:
2019. április 18. 16:00 óra
A támogatás csak a pályázatban megfogalmazott tevékenység megvalósítására használható fel.
A tartalmi és formai követelményekről, a pénzügyi támogatás felhasználásáról az elszámolási kötelezettségről és egyéb részletekről további felvilágosítás kérhető a 401-16-80-as telefonszámon, valamint elektronikus úton a vinczeannamaria@bp16.hu e-mail címen.

Antalóczy Csaba
Kulturális és Sport Bizottság elnöke

Megkérdeztük a polgármestert

Az idei díszpolgárválasztás körül sok vita, nézeteltérés keletkezett. Megkérdeztük hát a polgármestert, hogyan vélekedik ő a történtekről.

– Sajnálatos módon – vélhetőleg nem függetlenül a közelgő önkormányzati választásoktól – a díszpolgárválasztást követően politikai indíttatású hisztériakeltésnek lehettünk tanúi. A történet dióhéjban annyi, hogy idén szokatlanul sok jelöltet – 10 főt –, ajánlottak a kerület lakói díszpolgári címre. Köztük volt kerületünk lakója, Bálint Gyuri bácsi is, aki már Budapest díszpolgára, így nyilván a XVI. kerületiek díszpolgára is. Ezért a Képviselő-testület egy másik jelöltnek adott lehetőséget. Olyan jelöltnek, aki egy másik nemzedék tagjaként lehet példaképe a XVI. kerületi fiataloknak, ráadásul egy Gyuri bácsiéhoz nagyon hasonló életutat bejárva. Én nagyon tisztelem Bálint György munkásságát, az élethez való hozzáállását, azt a humanizmust és optimizmust, ami az ő személyéből árad. Nagyon sajnálom, hogy marginális politikai pártok képviselői az ő nevét felhasználva akarták fölhívni magukra a figyelmet, és e törekvésükben még a képviselői esküjüket is megszegve, jogszabályokat sértve hozták nyilvánosságra a zárt ülés nem nyilvános részleteit. Hisz a zárt ülésnek csak a határozata nyilvános. Ezt a tettüket még valótlan állításokkal is tetézték.

– MONDANA PÉLDÁT EZEKRE?

– A két leggyakrabban hangoztatott álérv közül az egyik az volt, hogy leszavazták Gyuri bácsit, ami technikailag lehetetlen, hiszen itt nem az volt a kérdés, hogy a képviselők rá szavaznak-e vagy ellene, hanem az, hogy kire adják a voksukat. Leszavazásra nincs lehetőség. A másik valótlan állítás pedig az, hogy a háttérben politikai okok lettek volna. A valódi ok azonban az volt, hogy 10 nagyszerű és méltó jelölt közül a képviselők egy olyan személynek szavaztak bizalmat, aki még nem díszpolgára a kerületieknek. Sajnálatos módon a történtekből arra következtetek, hogy nagyon durva kampányidőszakra számíthatunk. Azt már megszoktuk, hogy reménytelen helyzetben lévő politikai szereplők csúsztatásokat, valótlan állításokat engednek meg maguknak, de az a XVI. kerületben merőben új jelenség, hogy önkormányzati képviselő a választóknak adott esküjét szegje meg. Nem volt még példa továbbá arra sem, hogy egy köztiszteletben álló, közel 100 éves embert tegyenek ki egy ilyen hecckampánynak csak azért, hogy ismertségét politikai célok szolgálatába állítsák.

– MILYEN VISZONYBAN VAN ÖN BÁLINT GYÖRGGYEL?

– Részemről a legnagyobb szeretettel és tisztelettel tekintek rá. Mivel az elismerésnek nem a díszpolgárrá választás az egyetlen módja, van egy olyan tervünk, melyet személyesen egyeztettem le Gyuri bácsival. Szeretnénk, ha az utódnemzedékek elé örök példaként állíthatnánk az ő életszemléletét és szakmai tevékenységét. A Rákosmenti Mezei Őrszolgálat Sarjú utcai központja területén most épül az a tanyaudvar, amely az őshonos magyar háziállatokat kívánja bemutatni és megtekinthetővé tenni az utókor számára. Ennek részeként kialakítunk egy gyümölcsöskertet, melynek létrehozásához kikértem Gyuri bácsi szaktanácsait. Útmutatása alapján ide olyan speciálisan nevelt fafajtákat ültetünk, amelyek nem nőnek túl magasra és nem is terebélyesek kis helyet foglalnak, a gyermekektől a nyugdíjasokig mindenki tudja gondozni, továbbá lesznek benne olyan apróbogyós gyümölcsbokrok is, mint a ribizli, az egres és még néhány más rokonnövény. Ezzel is népszerűsíteni kívánjuk a családi házak kertjében a gyümölcsfaültetést. A megvalósuló gyümölcsöskertet Dr. Bálint Györgyről fogjuk elnevezni. Gyuri bácsi biztosított arról, hogy ha egészsége engedi, szívesen részt vesz a terv megvalósításában is.

MÉSZÁROS TIBOR

POFOSZ XVI. kerületi szervezete

Tel.: 06-70/239-5264
lovag vitéz Palla László

április 3. szerda, 14 órától 17 óráig
Helyszín:
1161 Rákosszentmihály, Rákosi út 71.
Napirenden:
a POFOSZ tisztújító választásán való részvétel megbeszélése.

Az összejövetel nyilvános, melyre meghívjuk tagtársainkat, támogató és hagyományőrző tagjainkat, valamint hívunk minden nem POFOSZ tagot is, akit a diktatúra alatt politikai meggyőződése, származása miatt üldöztek, bebörtönöztek, kényszermunkára elhurcoltak, kitelepítettek, megaláztak, vagy hátrányos helyzetbe kényszerítettek.

Bírósági ülnökválasztás 2019

A részletek és a nyomtatványok a www.bp16.hu honlapon megtalálhatók.

A CIVIL16 Egyesület felhívása

NYUGDÍJAS KLUB INDUL

havi rendszerességgel!

Első találkozó időpontja:
2019. április 17. (szerda) 16:00 óra.
Helyszín: Legenda Sörfőzde, Kövirózsa utca 8/c
Társasjáték, sakk, kártyák, beszélgetés és egyéb programok. A részvétel ingyenes. Étel-ital fogyasztásra van lehetőség.
A Civil16 egész évben vár felnőtt- és gyerekruha adományokat 4 gyűjtőpontunkon:
József utca 128. (+36-20/8080366), Lajos utca 110/1. (+36-30/223-6240), Kolozs utca 5. (+36-30/655-0150) és Budapesti út 31. (+36-30/318-4759). További információ: +36-20/808-0366 és www.civil16.hu
Schaffer Viktor elnök

Szentmihályi Esték

Április 6. szombat 16 óra
1161 Bp.Templom tér 3.
Szent Mihály Plébánia közösségi terme
Hit és harmónia bronzban

R. Törley Mária szobrászművész, kerületünk díszpolgára lesz az est vendége.
A művésszel Petrovics Sándor beszélget.

Kovács Péter polgármester,
Budapest Főváros XVI. kerületi Önkormányzat képviseletében -
csatlakozva
Kovács Szilvia ötletgazda, Karcag város alpolgármestere által létrehozott
„A legszebb konyhakertek" – Magyarország legszebb konyhakertjei országos programhoz - meghirdeti **Budapest XVI. kerületben**

„A legszebb konyhakertek" programot

A program célja: elismerni a kertművelők munkáját és ezzel ösztönözni a lakosságot arra, hogy saját, rokonai, vagy barátai udvarán, kertjében alakítson ki konyhakertet, gondozza azt, termesszen benne maga és családja számára minél több konyhakerti növényt, zöldséget, fűszer,- gyógynövényeket, gyümölcsöt.

Az év témája: „Tájfajtákat, régi, saját megőrzésű fajtákat a kertekbe!"

A programban történő részvétel feltételei:

- konyhakerti növényeket/gyümölcsöket termeszt saját, vagy bérelt földterületen.

Nevezési kategóriák:

- **Balkon**: Erkélyen kialakított
- **Mini**: 50 m^2 alatt
- **Normál:** 50 m^2 felett
- **Közösségi:** Csoportok, óvodák, iskolák, szervezetek által megművelt kertek
- **Zártkert 1. - Zöldséges**
- **Zártkert 2. - Gyümölcsös**
- **Zártkert 3. - Vegyes** (zöldség és gyümölcs)

Jelentkezési határidő: **2019. június 15.**

Jelentkezés módja: A **Jelentkezési lap** kitöltése és leadása

Jelentkezési lap kérhető és leadható:

Kalot Kertbarát Egyesület székhelyén, Budapest XVI. kerület Rendelő utca 28.

Budapest Főváros XVI. kerületi Polgármesteri Hivatalban Havashalom utca 43., az **Ügyfélszolgálaton** vagy a **Környezetvédelmi Irodán a 207-es szobában**

letölthetők: **www.bp16.hu**

Jelentkezhet: a balkon, kert, udvar, telek, földterület ***tulajdonosa***, vagy annak ***megművelője***.

Jelentkezéskor, illetve a verseny idején szívesen vesszünk fotók készítését a balkonról, kertről, mely segíti a bírálók munkáját. Az országos díjra jelöléshez ez elengedhetetlen lesz!

„A legszebb konyhakertek"
Magyarország

Te szedd!

Folytatás a címlapról
hogy a törvény elfogadása esetén többet már senki nem fog szemetelni, ezért aTe szedd! mozgalomra továbbra is szükség lesz, de azt remélhetjük, hogy jelentősen visszaszorulhat az elszórt szemét mennyisége.

Ezután minden önkéntes kapott egy Te szedd! pólót, szemeteszsákot, védőkesztyűt, egy rövid eligazítást, amely fölhívta a figyelmet az esetleges sérülésveszélyekre, majd megkezdődött a munka, amelyben tevőlegesen részt vett Ács Anikó, Kovács Péter, Szász József és Szatmáry Kristóf is.

A gyűjtőpontokon ismét sajnálatos mennyiségű szemét gyűlt össze, amelyben ismét volt számtalan autógumi, megunt bútor, vashulladék, rongy, használtruha, üvegtörmelék és még sok más, a jóérzésű emberek számára megdöbbentő hulladék. A Kerületgazda kisteherautói folyamatosan szállították az összegyűlt hulladékot, amely végül több tonna mennyiségben bizonyította, hogy ezen a területen még bőven akad tennivaló. Az önkéntesek azonban idén is helytálltak, pedig sokszor nagyon nehéz terepen, dús aljnövényzettel viaskodva, veszélyes, sérülések okozására alkalmas hulladékokkal kellett megküzdeniük. Többségük azonban már most jelezte, hogy eljön jövőre is. Kiemelt köszönet jár nekik a részvételért.

Szombaton azonban csak a szemét begyűjtése zárult le, az összegyűlt hulladék szelektív elszállítása a következő hét feladata.

MÉSZÁROS TIBOR

VÁRADI LAJOST 90. születésnapján köszöntötte Kovács Péter polgármester.

Lajos bácsi Dunapatajon született a család harmadik gyermekeként. Nem volt szerencsés gyerekkora, hiszen mindösszesze három hónapos volt amikor elvesztette édesanyját, öt évesen pedig már az édesapja sem állhatott mellette. Szerencse a bajban, hogy a nagynénik és nagybácsik elvállalták az elárvult gyerekek felnevelését.

A polgári iskola elvégzése után a család iparos beállítottságához híven kitanulta a gépész szakmát, amelyhez nagy kedve volt, és amely egész életében végigkísérte.

1950-ben kötött házasságot, és feleségével a napokban ünnepelték 69. házassági évfordulójukat. Két gyermekünk született, majd a katonaidő letöltése után Dunapatajon hozzáfogtak egy saját családi ház felépítéséhez. Felesége a kalocsai Népművészeti Házban dolgozott.

Lajos bácsi elismert szakember volt, főgépészként dolgozott a környék állami gazdaságaiban, a helyi termelőszövetkezetben, Dunaújvárosban, mindig ott, ahol jobban megbecsülték szakértelmét. A gyermekek taníttatása miatt azonban 52 évvel ezelőtt a fővárosba, Rákosszentmihályra költöztek, és abban a házban élnek ma is. A családfő itt is megtalálta a helyét, hiszen az lkarus gyár után a Kőbányai Növényolajipari Vállalat karbantartás-vezetőjeként helyezkedett el, majd 64 évesen ment nyugdíjba.

Élettörténetéhez szorosan hozzá tartozik a horgászás. Legszebb emlékei a Lőrinci-tó melletti kis horgásztanyához fűződnek sok vidámsággal, barátokkal, óriási halakkal, és még nagyobb hallakomákkal.

Összetartó családjukhoz ma már négy unoka és kilenc dédunoka is tartozik.

Feleségével, aki még „csak” 89 éves, mindenben önellátók, tevékenyek mind a lakáson belüli, mind a kerti munkákban.

Isten éltesse őket még nagyon sokáig!

Kovács Péter polgármester tősgyökeres kertvárosi lakótársunkat, BOTOS KÁROLYNÉT köszönthette 90. születésnapja alkalmából, aki születése óta Rákosszentmihályon lakik. Ez náluk családi hagyomány, hiszen már az édesanyja is e településrészen látta meg a napvilágot. Ilona nénit az árvíz hozta, mert 1929-ben – akkor még ilyesmi is előfordult –, hatalmas árvíz öntötte el a Szialas-patak árterét. Várandós édesanyja kiment megnézni a vízözönt, majd hazatért, és akkor érkezett Ilona néni. Vele minden fontos esemény Rákosszentmihályon történt. Ott járt iskolába, ott ment férjhez, ott született a gyermeke.

Munkahelyéhez ugyanolyan hűséges volt, mint a szülői házhoz, hiszen az iskolák elvégzése után első munkahelye a Ganz Árammérőgyár volt, ahol egy rövid megszakítással ugyan, de 50 éves koráig dolgozott. Akkor ment nyugdíjba. Férje szintén a Ganz Árammérőgyár alkalmazottja volt, akivel 1954-ben kötött házasságot. Hamarosan megszületett a lányuk, aki egy fiú és egy lányunokával örvendeztette meg a nagyszülőket.

Ilona néni – korának megfelelően egy kicsit megfontoltabban –, de még ma is aktívan részt vesz a napi teendők elvégzésében. Sokat kell sétálnia, mert egy három évtizeddel ezelőtti szívműtét óta ez napi feladat. A családja szerint, amint beköszönt a jóidő, már megy is ki a kertbe, és kezelésbe veszi kedvenc virágait. Csak azt sajnálja, hogy férje már nem lehet vele, akinek szintén hosszú életet adatott, hiszen 2010-ben, két nappal a 92. születésnapja előtt hunyt el.

Ilona néni azonban már beletörődött a megmásíthatatlanba, és sorsával megbékélve, szeretetteljes családi környezetben éli mindennapjait.

Isten éltesse őt még nagyon sokáig!

Kirándulás Horthy Miklós szülővárosába

Március 2-án, a Tóth Ilonka Szülőházáért Alapítvány szervezésében Kenderesen emlékeztek kerületi lakosok Horthy Miklós kormányzóvá választásának 99. és halálának 62. évfordulója alkalmából.

A buszos kirándulás a reggeli órákban indult. A 4-es úton töltött hosszú út után az emlékezők először a helyi néprajzi múzeumot látogatták meg, ahol többek között Horthy Miklós tengerész éveiről illetve a Trianont követő revíziós hangulatról tekinthettek meg gazdag gyűjteményt. A tárlatban az otrantói tengeri csata és Novara gyorscirkáló is kiemelt figyelmet kapott, de érdekes adalékként tűnt fel a „hálás zsidóság" koszorúja, melyet azok az izraelita származású honfitársaink helyeztek el Horthy sírjánál, akik megmenekülésüket a kormányzónak tulajdonították.

Ezt követően az emléktúra a Horthy család kriptájánál folytatódott. Az egykori államfőt halála után először Portugáliában temették el (ahol élete utolsó éveit töltötte kényszerű emigrációban), majd 1993-ban temették újra Kenderesen. A Tóth Ilonka Szülőházáért Alapítvány, a Vitézi Rend, a Keresztény Értelmiségiek Szövetsége és a XVI. kerület polgárainak nevében a Szózat sorainak eléneklése mellett koszorúkat helyeztek el a kormányzó és hozzátartozói tiszteletére.

Az ebéd elköltése után az emlékezők a Horthy-kúria felé vették útjukat, ahol a kormányzó hivatali évei alatt a nyári időszakot töltötte szeretteivel. Mivel a kúria jelenleg kollégiumként üzemel – ott jártunkkor diákbált rendeztek – az épületet sajnos csak kívülről lehetett megtekinteni. A kúria parkjában Horthy Miklós és fia – az ellentmondásos körülmények közt, repülőgép-szerencsétlenségben meghalt – Horthy István mellszobra áll.

A kirándulás végén a csapat a helyi művelődési házban gyűlt össze. A Himnusz eléneklése után Horthy-korszakkal kapcsolatos előadásokat hallgathattak az érdeklődők.

Szatmáry László önkormányzati képviselő a trianoni békediktátumot megelőző időszakról, a diktátum megkötésének körülményeiről és a Horthy-korszak gazdasági és kulturális érdemeiről tartott előadást. A képviselő előadásában hangsúlyozta, hogy az 1920 utáni években nem volt olyan politikai erő, mely ne kívánta volna a revízió valamilyen módját.

Rezsabek Gyula a korszak kultuszminisztere Klebelsberg Kunó, valamint a korszakban tanult későbbi Nobel-díjasok szerepét méltatta az ország kulturális missziójában.

Solymoskövi Péter a revízió lehetőségének békés megvalósulásáról értekezett, melyben bővebben kitért a II. bécsi döntés körülményeire.

Mireisz Tibor a budapesti gettó megmentésének történetét osztotta meg a közönséggel, melyben Koszorús Ferenc ezredes tanúsított bátor kiállást a megszálló németekkel szemben.

Hargitai György a Hauszman-tervet ismertetve számolt be a budai várnegyed felújításáról, az ott folyó építési munkálatokról és távlati tervekről.

Végezetül a közönség részletet tekintett meg Koltay Gábor *Utolsó üzenet* című portréfilmjéből, melyet Horthy István özvegyéről, gróf Edelsheim Gyulai Ilonáról készített.

A Tóth Ilonka Szülőházáért Alapítvány és vezetőjük, Petrovics Sándor, bíznak abban, hogy Horthy Miklósról a jövőben egy sokkal pozitívabb kép alakulhat ki.

GUETH ÁDÁM

Felhívjuk kedves vendégeink figyelmét, hogy a rendezvény ideje alatt képfelvételeket készítünk, melyek megjelenhetnek a szervezők dokumentumaiban és az interneten.
A programváltozás jogát fenntartjuk.

Kertvárosi Helytörténeti KEK és Emlékezet Központ

INFORMÁCIÓ:
1/604 8342 • emlekezetkozpont@bp16.hu
http://www.helytortenet16.hu/cinkotai-tajhaz/
www.facebook.com/Kertvárosi-Helytörténeti-Gyűjtemény-és-Emlékezet-Központ-366324537251755

Ajándék helyett emlék

Teszák Sándor, a közismert karikaturista a Kertvárosi Helytörténeti és Emlékezet Központtól 80. születésnapjára ajándékként egy kiállítási lehetőséget kapott. Akkor azonban még semmilyen jele nem volt annak, hogy az életmű-kiállítást már a karikaturista nélkül kell megtartaniuk.

Nehéz hozzászokni, hogy Teszák Sándorra már csak emlékezhetünk. Amikor Szabó Réka Zsuzsanna a XVI. Kerületi Újság volt főszerkesztője sokszor hallott mondatokat idézett tőle, amelyeket mindnyájan jól ismertünk, eleven emlékként jelent meg előttünk hamiskás mosolya, a Géza utcai kert, és szinte hallottuk, ahogy beleszól a telefonba: Teszák Sándor Magyarország. Az élete volt a vicc, a jókedv, és szerette magát olyanokkal körülvenni, akiktől ez szintén nem állt távol. Kovács Péter polgármester megnyitóbeszédében elmondta, úgy érzi, Teszáknak fontos volt, hogy jól érezze magát, és jó műveket alkosson. Ezt egész életén keresztül sikerült is megvalósítania, amit a falakon sorakozó rajzok meggyőzően bizonyítanak.

Szabó Réka Zsuzsanna – akit az est levezetésére kértek fel a rendezők – eredetileg egy élő beszélgetést szeretett volna a művésszel. Sándor azonban már nem várhatta meg ezt az alkalmat, így lányával, Teszák Mariannal tudták felidézni a szeretett édesapa alakját. Mariann elmondta, hogy az ő artista, majd táncművészi karrierjét is végigkísérte a támogató apai szeretet. Kitűnő ötletei, és az a feltétel nélküli segítségnyújtás, amelyre mindenkor, mindenhol és minden helyzetben számíthatott, biztos támasza volt karrierjének. Ennek a szoros kötődésnek a táncművészet eszközeivel megjelenített megfogalmazását láthatták a megnyitó résztvevői egy rövid videofelvételen, amelynek koreográfiáját Teszák Mariann készítette, és két tehetséges tanítványa adott elő.

Szeretettel emlékezett apósára a vő, Ancsin László, kerületünk volt jegyzője is, akivel a nagy korkülönbség ellenére a

rokoninál is közelebbi, baráti viszonyba került. Nagyon büszke lett volna rá, ha apósa egyszer róla is készít egy karikatúrát, de Teszák különös indokkal utasította vissza: rólad nem tudok. Túl normális vagy. Ancsin László úgy érezte, hogy apósa a karikatúra Rejtő Jenője. Sokszor idézett is kedvenc írójától, észrevehetően nagy lelki rokonság mutatkozott közöttük. Rejtő munkaszolgálatosként január első napján hunyt el, és utolsó mondata állítólag ez volt: ez az év is jól kezdődik. Teszák Sándor még ebben is hasonlított rá. Nem sokkal halála előtt még ő is szórta a poénokat.

Az emlékezés percei után a barátok, volt munka- és művésztársak meséltek olyan vidám, sokszor extrém történeteket, amelyeket Teszák Sándor társaságában éltek át, és amelyek mindnyájuk számára kitörölhetetlen emlékekké váltak. Majd amikor elfogytak a sztorik, ugyancsak egy jóbarát, Hegedűs Sándor, a kitűnő író Teszákhoz írt levele szembesítette a jelenlévőket a szomorú valósággal. A levél már a karikaturista halála után született, és fő gondolata az, hogy a barátságnak nincs múltideje.

A kiállítás megnyitója azonban mégsem ebben a szomorú hangulatban ért véget, mert aki végignézte a falakon sorakozó rajzokat, bizonyára legalább elmosolyodott. És nyilván a jövőben is sokak számára jelentenek majd okot a nevetésre, mert a művészek abban a szerencsés helyzetben vannak, hogy műveik túlélik őket.

A megnyitón természetesen jelen volt Teszák Sándor özvegye Marika, és ifjabb Teszák Sándor is, akiknek az emlékezés alatt a múltidéző hozzászólások előadóihoz hasonlóan sokszor kellett megküzdeniük a könnyeikkel.

Árpádföldi Polgárok Érdekközössége Cibakháza utca 45. (bejárat a Menyhért utca felől)

ÁRPÁDFÖLDI KÖZÖSSÉGI HÁZ
ÁPRILIS HAVI PROGRAMJAI

Női torna: hétfői napokon senior pilates 17 óra,
köredzés eszközökkel 18 óra, Cardio pilates MIX 19 óra
Női torna: zsírégető Interval pilates minden szerda 19-20 óra
Angol és számítógép ismeretek: Minden csütörtök 9-12 óra.
Meridián torna: minden csütörtök 9 - 9.30 óra
Gyermektánc: kedd ovis balett 16.30-17.15-ig,
szerda 17.30 -18.30-ig csütörtök 16.30-17.30

Hip-hop modern tánc, péntek 17.15-18.15-ig Zumba
Alapozó terápia, mozgásfejlesztés: minden kedd 17.45 – 18.45,
minden szerda: 19-20 óra
Felnőtt torna: minden csütörtökön 18-19 óra
Baba-mama zenede Kálmán bácsival: minden hétfőn 10-11 óráig
Vásár és fogadónap : 5., 12. 8-14 óra
Árpádföldi Polgárok Érdek Közössége Egyesület
1162 Bp. Cibakháza utca 41
/Bejárat a Menyhért utca felől/

Helytörténeti marketing

Agatha Christie-t az atmoszférájáért olvas az ember. Például amikor még hatra jártam minden reggel dolgozni, irigyeltem regényeiben a vidéki nemest, akinek repkénnyel befutatott falú házacskájának teraszán a reggeli toast, tojás, tea és jam mellett a tálcán ott feküdt a napi sajtó, és a megidézett úr a munkája előtt – ha volt neki ilyen – töviről hegyire átolvasta azt. Valószínűleg a reklámokat is, hiszen a korabeli napi- és hetilapokban már ott voltak, de még nem olyan tolakodón, mint manapság a televízióban. (Nem is tudom, kinek csinálják ezeket a mai rettenet szösszeneteket, olyankor nekem akváriummá válik a televízió képernyője, amiben fura halak úszkálnak le s föl céltalanul.) Visszatérve a múltba, a korabeli hetilapok – köztük a helyiek is – reklámjai legtöbbször tényleges információkat közöltek az olvasóval. Ezek az információk a helytörténet bogarászának mára már aranyat érnek. Azonban, mint látni fogjuk, a cél érdekében olykor már akkor is hazudtak, félrevezetve a kései, már nem praktikus célból hirdetést olvasót.

Ez utóbbira a legjobb példa a Vendéglősök Lapjában 1900. május 5-én megjelent egész oldalas képes hirdetés a „Mátyásföldi nagyvendéglőről". Helytörténeti kiadványainkban büszkén, de nem minden gyanakvás nélkül, többször is közöltük ezt a képet. A Beniczky Gábor építtette, 1888-ban már tető alatt álló favázas vendéglő két oldalát 1897-ben Paulheim József tervei alapján veje, Hudetz János két falazott oldalszárnnyal egészítette ki, megelőlegezve az épület 1902-ben kialakított harmonikus képét, amit a szocializmus általános kockásításakor csúfítottak el. Képeslapokról ismerjük a szálló 1900-as, igazi arcát, de valahogy a hirdetés képe sehogy nem passzolt ezzel. Mégis belenyugodtunk, talán hátulról fotózták, azért nem egyezik. A megoldás váratlan helyről jött: az Ezeréves kiállítás képeit nézegetvén egyszer csak elém került a hirdetés minden elemében megegyező képe, a Vasárnapi Újság az 1896-os ünnepség épületeit bemutató illusztrációjaként. Az ünnepélyek csarnoka képaláírással. És bár 1900-ból többféle képeslap ábrázolást is ismerünk az épületről, Sommerer hirdetése még bombasztikusabb akart lenni, kölcsönvették a millenniumi épület (szerintük impozánsabb?) képét.

1900 május 5. Vendéglősök Lapja 13

Mátyásföld

a fővárosi közönség legkedveltebb kiránduló helye!

Mátyásföldi nagyvendéglő

a fővárosi közönség legszebb kirándulóhelye, kitűnő konyha, valódi magyar hegyi borok, [illegible] sör, legszentesebb kiszolgálás.

Fedett tekepálya.

Vasár- és ünnepnapokon

egy kedvelt nemzeti zenekarnak hangversenye.

Gyöngörö nagy táncz- és mellékterneim

kétségtelen iskolagyűlések és társaságok vendégének, ugyanúgy és ünnepélyek rendezésére igen alkalmasak. Díjtalanul állnak vendéglátásunkra a nagy kényelmesek.

A czinkotai h. é. vonat (keleti pályaudvarnál) minden félórában közlekedik.

Szíves látogatásukat ezt

Sommerer György, vendéglős.

Megbocsájthatóbb Beniczky Gábor marketingje, aki a cinkotai határra elődei által építtetett vendéglőjét a szabadságharc bukása után a Czinkotai Nagy Iczének keresztelte (talán hazafiságát ilyen finom módon kifejezve), és ezzel évszázadig tartó kérdést vetett fel, hogy járt-e Mátyás király Cinkotán? Ma már tudjuk, hogy abban a vendéglőben biztos nem.

De nem minden korabeli hirdetés ilyen csaló(ka), vegyük a Rákos Vidéke helyi hetilapot. A Rákosszentmihályon szerkesztett újság 1901-től 1938-ig kísérte figyelemmel szűkebb környezetének eseményeit. A közel negyven év nagy történelméhez igazodó terjedelmű (8-12 oldal, gazdasági helyzettől függően) lapban az első évektől rengeteg helyi hirdetést közölt, iparosok, kereskedők portékáit bemutatva. Eleinte egy-két oldal hirdetés, aztán felismerve, hogy a vasárnap megjelenő újságot a rengeteg itt nyaraló pesti úriember is olvassa, egyre több és nem csak helyi reklámot is betördeltek. Az „aranykor" delén a 12 oldalból 7 közölt ilyenfajta információt.

Mit tudhat meg ezekből a fent említett bogarász? Akár hiszik, akár nem, neki kincsesbánya a helyi lapok hirdetési oldala.

Vegyük példának a kedvenc területet: a fényképezést. A helyi fényképész műtermeket feldolgozó Képeskönyv (Kertvárosi Helytörténeti Füzetek 30. szám) írásakor minden szempontból kiindulópontot jelentettek a Rákos Vidékében (és helyi társaiban) közölt műterem bemutatók. Beleértve természetesen a helyi iparosokról szóló (a mai sajtóban X-el aláírt) kishíreket is.

Innen tudtam meg, hogy Kiszer Nándor jól menő pesti műtermet fenntartó fényképész a századfordulón vasárnaponként Rákosszentmihályon, pontosítva az Almásy Pál telepen, a Sándor utca 330-ban is fogadta a fényképezkedni vágyókat. A Mazouch fivérek műterme a hirdetések szerint 1914 és 1920 között működött a Rákosi és Kornél utca sarkán. Róluk néhány féltve őrzött fényképükön túl nem is találtunk semmiféle más adatot. A Rákos Vidéke közölte azt a hírt, hogy Strobl J. Nándor, Rákosszentmihály neves fényképésze egy időre a híres Strelisky (A mátyásföldi nyaralótulajdonos Strelisky Sándor) egyik műtermét vezeti Budapesten. A kilenc helyi műteremből most csak ezt a hármat soroltam fel, talán ennyiből is látszik, milyen fontos forrás lehet a korabeli hirdetés.

Azt pedig, hogy a mai tátogó halak a képernyő akváriumban – mondjuk, a debil szerepre kényszerített Erzsike által fogyasztásra serkentő képsorok – mit fognak közölni a jövő bogarászainak, elképzelni sem tudom.

SZÉMAN RICHÁRD

Kalandozások régi szakácskönyvek világában

Némelly étkek készítése módgya, 1795-ből

Rovatunkban gasztronómiai kultúránk történetéből merítünk. Jó étvágyat hozzá!

A felvidéki származású piarista tanár, Simai Kristóf (született Sima Márton), 1795-99 között Körmöcbányán vetette papírra összegyűjtött receptjeit.

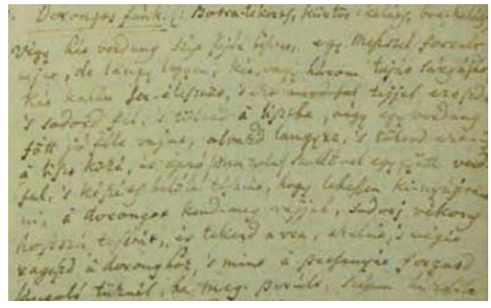

Simai Kristóf Dorongos fánk receptje

A kötet teljes címe: *Némelly étkek készítése módgya, mellyet sok próba-tételei után, s tapasztalva is jónak talált és MF Jean Neubauer könyvébül-is ki-szedegetett Simai Kristóf O. Pap Körmötzbányán 1795.* A több, mint 700 receptet tartalmazó kéziratos szakácskönyv összeírásának eredeti célját már nem ismerjük, elképzelhető, hogy egy nyomtatott receptgyűjtemény megjelentetése lehetett az ok, hiszen eddig egyetlen ilyen jellegű könyv jelent meg nyomtatott formában, a *Szakács mesterségnek könyvecskéje,* mely kötet – jelenlegi ismereteink szerint – ekkorra már 14 kiadást élt meg.

Íme, néhány recept a Némelly étkek készítése módgya című szakácskönyvből, korhű formában:

Sóska mellék-lév

A kerti sóskát mosd-meg, de tsak a puszta leveleit vedd, vágd darabkákra, öntsd forró irós-vajra, s futtasd-meg izó tűzön, hogy a vadsága mullyon el, hintsd-meg egy kevés lisztel, s hadd, pirúllyon, osztán erezd-fel jó Tehény-hús lévvel, és egy vagy két jó kalány savanyú terfellel, ha meg sürüdött, s jól megfőtt, add-fel melegen.

Smarn kolompérból

A kolompért főzd-meg jól, hámozd-meg törd apróra, és veres hagymával, sóval öntsd forró vajra a lábosban, süsd-meg.

Által-vertt borsó

Egy fazékba sóval teddd-fel a borsót, petresélyem gyükérrel, egy sárga répával, zellerrel, Basilicum s több Thymiánnal mind apróra vagdalva, és darab fris disznó hussal együtt, szelid törött borsot is egy keveset adhatsz közibe, ha jól meg főtt mind, vedd-ki a húsát, a borsóját öszve törvén fa kalánnal verd által szitán, ha igen sürü, erezd-fel egy kevés tehény hús lévvel, keverd a lábosban gyakran, hogy meg ne kozmásodgyon, tálald-ki, a disznó húst rakd, szép lapos szeletekre metélve, reája, hintsd-meg metélt veres-vagy metélő-hagymával, vagy apróra vágott petresélyem zöldgyével. Ha piritott szalonna pörtzöket raksz a hús közé szép renddel, ékesiti-is jobbíttya-is a Magyar gusztust.

Dorongos fánk

Végy két verdung szép fejér lisztet, egy meszszel forralt tejet, de langy legyen, két, vagy három tojás sárgáját, két kalán ser-élesztőt, s ezt tejjel ereszd s sodord fel, s töltsd a lisztbe, végy egy verdung főtt jó féle vajat, olvazd langyra, s töltsd ezt-is a liszt közé, és apró (mazola) szöllővel egygyütt verd-fel, s készits belőle tésztát, hogy lehessen ki-nyújtani, a dorongot kend-meg vajjal, sodorj vékony hoszszú tésztát és tekerd arra, az eleit, s végét ragaszd a doronghoz, s mint a petsenyét forgasd lángoló tüznél, ha meg-pirúlt, szépen húzd-le a dorongról, és nád mézeld-meg.

Szószedet: *basilicum: bazsalikom; dorongos fánk: kürtős kalács; írós vaj: friss köpülésű vaj, amiből még nem gyúrták ki az írót; kalány, kalán: kanál; kolompér: burgonya; mazola szöllő: mazsola; nádméz: nádcukor, cukornádból előállított cukor; petresélyem gyükér: fehérrépa; savanyú terfel: tejföl; thymián: kakukkfű; verd által szitán: szitán áttör, passzíroz*

Mértékegységek:
meszszel: (meszely), 0.3 – 0.4 liter; verdung:0.2 liter vagy 0.14 kg

GÖNCZI MÓNIKA

Nótakör - Kossuth Eszter 06-20/805-8857

A Nótakör következő összejövetele
április 10-én, szerdán 17 órakor lesz
a szokott helyen,
a Rákosi út 71. szám alatt a Civilek Házában.
Szeretettel várjuk minden régi nótakedvelő tagtársunkat, és azokat is, akik most szeretnének csatlakozni hozzánk.

Big Band - Big Music

Április 7-én a Big Bandek ünnepnapja lesz az Erzsébetligeti Színház szinte összes termében. Arról, hogy mire számíthatnak az érdeklődők, Kollmann Gáborral, a 20 éves születésnapját ünneplő Budapest Jazz Orchestra (BJO) vezetőjével beszélgettünk.

A BJO régi kapcsolatot ápol az Erzsébetligeti Színházzal. Évente több koncertet is adnak, amelyre híres sztárvendégeket hívnak, és minden évben – elsősorban Kollmann Gábor zenekarvezetőnek és kitűnő szaxofonosnak köszönhetően – megrendezik a Big-Band Napot.

– KIKET VÁRNAK EZEN A NAPON AZ ERZSÉBETLIGETBE?

– Elsősorban a miénkhez hasonló típusú együttesekben játszó zenésztársainkat, de meggyőződésem, hogy nem csak aktív zenészeknek, esetleg más műfajban tevékenykedő muzsikusoknak, hanem az egyszerű érdeklődőknek is érdekes programot tudunk kínálni.

– HOGYAN ZAJLIK EGY ILYEN BIG BAND NAP?

– Már délelőtt elkezdődnek az ismeretterjesztő programok, amelyekben szó esik a zenészek életéről, a hangszerelésről és a jazzműfaj nagyzenekarairól, a big bandekről. Elismert zenészek osztják meg szakmai- és élettapasztalataikat, adják át a hangszeres zene mesterfogásait az érdeklődőknek.

– KIK LESZNEK AZ ELŐADÓK?

– Mások mellett például Mester Dániel szakszofonos, zeneszerző, aki tíz évig élt külföldön és az ottani zenészvilágban szerzett tapasztalatairól beszél a hallgatóságnak. Szintén előadást tart Bágyi Balázs, a Magyar Jazz Szövetség elnöke. Ő a combójátékról, valamint a Magyar Jazz Szövetséggel kapcsolatos kérdésekről fog beszélni. Aki az egyébként nem túl drága esti gálakoncert jegyáránál kevesebb pénzért megveszi az egész napos részvételre jogosító belépőt, annak egy ebéd is jár. Délután pedig a minősítő koncertek következnek.

– KIK VEHETNEK RÉSZT A MINŐSÍTŐ KONCERTEKEN?

– Minden olyan együttes, aki úgy érzi, hogy a Magyar Jazz Szövetség által delegált zsűri előtt megmérettetné a tudását. Idén a zsűri elnöke Friedrich Károly, a Liszt Ferenc Zeneművészeti Egyetem jazz tanszékének hangszerelés és jazztörténet tanára lesz, a zsűriben pedig helyet foglal a már említett Mester Dániel és Bágyi Balázs is.

– MIT KELL TUDNUNK A NAPOT LEZÁRÓ GÁLAKONCERTRŐL?

– A Big Band Napok hagyománya, hogy a gálakoncertre sztárvendégeket is hívunk. Ezúttal Polyák Lilla és Gájer Bálint lesz velünk, és egy olyan közös produkciót mutatunk be, amelyet még sehol máshol nem hallhatott a közönség.

– MIT REJT A KONCERT CÍME: TRIBUTE TO XX. CENTURY (EMLÉKEZÉS A XX. SZÁZADRA?)

– Már két évtizeddel túl vagyunk a XX. században, de valahogy mégis erősebben hatnak ránk az akkor keletkezett zenék, mint a maiak. A nagyzenekar, azaz a Big Band is a XX. század gyermeke, az 1930-as évektől az 1960-as évekig élte a fénykorát. Most azonban valamiért világszerte ismét nagyon komoly szólisták és énekesek lépnek fel big band kísérettel. A rendkívül gazdag kínálatnak természetesen csak egy szeletét tudjuk a gálakoncerten bemutatni, azokat, amelyek a mi szívünkhöz nagyon közel állnak. Ehhez csak hozzátesz a két nagyon karakteres sztárvendégünk, akikkel könnyen felidézhetjük a big band zene korai időszakának klasszikusait. Ugyanakkor nagy hangsúlyt fektetünk a hazai könnyűzene hagyományainak ápolására, a legsikeresebb dalok újraértelmezésére is. Gájer Bálintnak saját szerzeményei is vannak, készítettünk vele közös lemezt is, Polyák Lilla pedig megelevenít néhányat a magyar könnyűzene elmúlt 30 évének legsikeresebb előadói közül. De felcsendülnek majd Evis Presley, Frank Sinatra és Queen-dalok is, úgyhogy egy nagyon színes és izgalmas koncertet kínálunk a hallgatóságnak. Máskor is igyekszünk a legjobb tudásunkat adni a közönségnek, de ebben az évben különösen figyelünk a minőségre, hiszen a Budapest Jazz Orchestra 20 éves évfordulója is erre kötelez minket.

MÉSZÁROS TIBOR

Teher alatt Nő

Március 8-án, Nőnap alkalmából a hölgyeknek kínált programot az Erzsébetligeti Színház. A tavaly novemberben útnak indított Női szemmel sorozat következő részeként a Teher alatt Nő, avagy: itt nem lehet megmaradni című színdarabot tekinthették meg az érdeklődő látogatók.

A nézőtérrel szembefordított három rendezői széken három színésznő – Bíró Krisztina, Dobra Mara, Kerekes Viktória – hívta életre egykori legendás elődjeit: Bulyovszkyné Szilágyi Lillát, Fedák Sárit és Karády Katalint. A három életút bemutatása során szépen kirajzolódtak az ország történelmének viharos eseményei is. A darabban körvonalazódnak a férfiak uralta világban való helytállás nehézségei és ennek harcai, nőként. A sokszor felületesen ítélő napi kritikákon keresztül mutatja be ezek káros és befolyásoló hatását, amit a célszemély és a társadalom egyaránt elszenvedett.

Bulyovszkyné németországi színészi karrierjének beindításán dolgozott, ami ellenérzéseket váltott ki mind a sajtóban, mind közvetlen környezetében. Fedák Sárinak nehézséget okozott elhatárolódni a politikától, és a rezsimeken átívelve megőrizni hírnevét. Karády Katalin szenvedélyes igazságérzete miatt a társadalmi életet behálózó politikai uralom elől szeretett volna menekülni. A megoldást problémáikra az országból való távozásban látták. Egy jobb élet reménye vezette őket külföldre, a pénz, a siker, a biztonság és a szabadság, egyszóval a függetlenség vágya.

A nézők igazi színháztörténeti érdekességet láthattak, ahol a gondolatébresztő előadás különleges nézőpontból mutatta meg nekik a női lét árnyoldalait és szépségeit.

BÉCSI ANNA

A Körúti Színház nem zsákbamacska

Fennállásának 15 éves évfordulóját ünnepli a Körúti Színház. A befogadó intézményt, az Erzsébetligeti Színházat azzal tisztelte meg a társulat, hogy náluk kezdődik a jubileumi hónap egy fergeteges Zsákbamacsak előadással. Az elmúlt 15 évről és a március 29-én 19 órakor kezdődő előadásról a színház alapító főrendezőjével, Galambos Zoltánnal beszélgettünk.

– HOGYAN LETT ÖNBŐL SZÍNHÁZALAPÍTÓ?

– 38 éves voltam, amikor számos színházi és filmrendezésem után keletkezett az életemben egy kis űr, átmenetileg elfogytak a feladataim. A korábbi pezsgés után jól is esett egy kis pihenő. Aztán persze ez gyorsan elmúlt, és elkezdtem gondolkodni a folytatáson. Először csak egy olyan darabot akartam színre vinni, amivel járni lehet az országot, és megcsináltam a Mezítláb a parkban-t Pécsi Ildikóval, Pikali Gerdával, Koncz Gáborral és Kautzky Armanddal. Egy darabig ez ment is, majd csináltunk még egy darabot Tahi Tóth Lászlóval, Őze Áronnal és Szakácsi Sándorral. Nagy kedvencem volt Molnár Ferenc Doktor úr című kitűnő színműve, amit meg akartam nézni a Thália Színházban, de kiderült, hogy már évek óta nem játsszák. Persze azonnal tudtam, hogy ezt akkor nekem kell színpadra állítanom Koltai Róberttel. El is vállalta, de felajánlotta az éppen akkor a csodaosztályának megrendezett vizsgaelőadást – Peller Anna, Tompos Kátya, Nagy Sándor, Dolhai Attila –, az Én és a kisöcsémet, hogy utaztassuk azt is. Így lassan önálló színházzá váltunk.

– HOGYAN SZÜLETETT A KÖRÚTI SZÍNHÁZ NÉV?

– Egy vidéki fellépésünk alkalmával valaki rákérdezett, hogy mi a színházunk neve. Mondtam, hogy nincs nevünk, amire az volt a kérdés, hogy akkor ez csak egy hakni? Erre elkezdtünk gondolkodni a keresztelőn, és Laklóth Aladár barátom javaslatára vettük fel a mostani nevünket. A Madách és a Vígszínház volt akkor a köztudatban a két körúti színház. Úgy éreztük, hogy a hozzájuk hasonló szellemiség elég ok arra, hogy mi is Körúti Színház legyünk.

– HOGYAN FOLYTATÓDOTT A TÖRTÉNET?

– Bekerültünk a Gutenberg Művelődési Otthonba, ahol szépen kúszott fölfelé a nézőszám. Másfél év után azonban egy tulajdonosváltás következtében utcára kerültünk. Akkortájt nevezték ki Szabó Csillát az Erzsébetligeti Színház igazgatójává, akit én felkerestem, és legnagyobb örömömre igent mondott az elképzeléseimre. Mi ettől nem lettünk az erzsébet-ligeti intézmény társulata, de minden színháznak kell egy bázis, ahol próbálhat, ahol minden szegletet ismer, ahol hazai pályán érzi magát. Mi most már 10 éve érezzük otthon magunkat ebben a szépen felújított intézményben.

– HOGYAN ÜNNEPLIK A 15 ÉVES ÉVFORDULÓT?

– Április 20-án lesz napra pontosan a 15 éves születésnapunk, ezért azt gondoltuk, hogy egy egész jubileumi hónappal ünnepeljük az évfordulót. Ebben lesz két színházi bemutató, egy filmbemutató – mert most már filmkészítéssel is foglalkozunk, és több jubileumi – 50., 70. és 100. – előadást időzítettünk erre a hónapra. Ennek a sorozatnak az első eseménye lesz az Erzsébetligeti Színházban a 29-i Zsákbamacska, Szilágyi László színműve.

– HONNAN HOVÁ JUTOTT AZ ÖN ÉRTÉKELÉSE SZERINT A KÖRÚTI SZÍNHÁZ AZ ELTELT 15 ÉV ALATT?

– Úgy gondolom, hogy egy budapesti zugszínházból Magyarország egyik megbecsült színházává erősödtünk. Mondhatnám úgy is, hogy a Körúton kívüli igényeket szolgáljuk nem korlátozva az alternatív, és más intellektuális elvárások szövevénye által. 21 magyarországi kisvárosban van bérletsorozatunk, ahol minket a legnagyobb szeretettel várnak. Ezeken a helyeken személyes kapcsolatunk van a közönséggel, ami bennem azt a nosztalgikus érzést idézi, amelyet 35 évvel ezelőtt a Madách Színházban átéltem, de ez azóta a Körúton belüli színházakból már eltűnt.

– MIT MONDHAT A TÁRSULATRÓL?

– Van egy „kemény magja” a csapatomnak, akik végtelen munkabírással és alázattal állnak a feladatok elé. Ők részben a tanítványaim, részben mindenféle méltatlanul lenézett színiiskolák növendékei, akik mára minden feladatra alkalmassá váltak. Az ő munkájukat igyekszem egyre méltóbb szerepekkel honorálni.

– HOZZÁNYÚLT AZ EREDETI DARABHOZ?

– Kénytelen voltam, mert amellett, hogy Szilágyi a háború előtti időszak zseniális humorú szerzője, ennek a darabnak a végét összecsapta. Az embernek az az érzése, hogy közeledett a leadási határidő, és ennek szorításában nem a minőség, hanem a gyorsaság volt a vezérelv. Ezért szerettem volna visszabillenteni az egyensúlyt, és a végét igyekeztem egy szintre hozni a darab addigi minőségével.

– MIT ÍGÉR A ZSÁKBAMACSKA A NÉZŐKNEK?

– Ez egy színtiszta komédia. Nincsenek rejtett üzenetei, itt minden az, aminek látszik. Ezért a nézőnek nincs más dolga, mint beülni a nézőtérre, és végignevetni az előadást.

MÉSZÁROS TIBOR

Corvin Művelődési Ház
ERZSÉBETLIGETI SZÍNHÁZ

PROGRAMAJÁNLÓ

1165 BUDAPEST, HUNYADVÁR UTCA 43/C.
TELEFON: 401-3060.

KIÁLLÍTÁSOK

2019. április 2. kedd 18:00
ARS POETIKA
Eifert János fotóművész kiállítása
Megtekinthető a Corvin Galériában május 5-ig.

2019. április 8. hétfő 18:00
Andreé Annamária festőművész és **Andreé László** faszobrász **SZÍNEK ÉS FÉNYEK** című kiállításának megnyitója a **Kovács Attila Galériában** (1163 Budapest, Havashalom utca 43.)
Megtekinthető május 9-ig.

2019. április 11. csütörtök 18:00
VÁRAKOZÁS - László Dániel festőművész kiállítása
Megtekinthető a Harmónia Szalonban május 12-ig.

2019. április 16. kedd 18:00
KERTVÁROSOM 2019 FOTÓPÁLYÁZATRA beérkezett alkotásokból nyílik **KIÁLLÍTÁS** a Napfény Galériában.
Megtekinthető 2019. május 8-ig.

EZ+AZ

2019. április 4. csütörtök 18:00
KÉSEI GYÜMÖLCSÖK
Juhász Veronika könyvbemutatója
Izgalom, őszinteség, kaland és borzalom irodalmi formában.
Közreműködik: Bonczok Csilla brácsán
A belépés ingyenes!

ZENE

2019. április 5. péntek 20:00
GEMINI BULI Egy este a Gemini együttes örökzöld slágereivel.
Jegyár: 1800 Ft

2019. április 7. vasárnap 19:00
Budapest Jazz Orchestra gálakoncertje
TRIBUTE TO XX. CENTURY
Huszadik századi slágerek big band hangszerelésben, két fantasztikus énekessel: Polyák Lillával és Gájer Bálinttal.
Jegyár: 2800 Ft, 3200 Ft

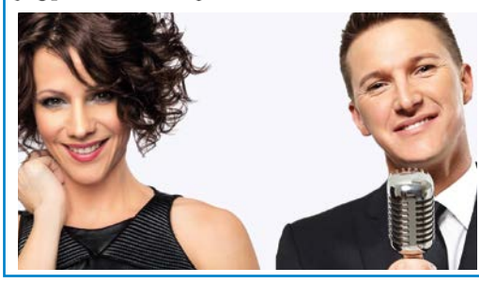

2019. április 12. péntek 19:30
JAZZLIGET: SZŰCS GABI
Egy pazar, füstös hang – egy igazi díva

Az énekesnő és zenekara a hagyományos swing zene, a klasszikus '30-as, '40-es évek szórakoztató muzsikájának egyik legjobb hazai tolmácsolói.
Jegyár: 1600 Ft

2019. április 13. szombat 10:00
XVIII. ORSZÁGOS TÁNCMŰVÉSZETI FESZTIVÁLOK - Felnőtt- és Ifjúsági korcsoport országos döntő
A program a nagyközönség számára is látványos és izgalmas élmény, melyet a XVI. kerületi lakosok (lakcímkártyával

igazoltan) díjmentesen, más kerületekből érkező felnőttek 1000 Ft-os, gyermekek 500 Ft-os belépőjegy vásárlása mellett tekinthetnek meg.

SZÍNHÁZ

2019. április 6. szombat 15:00
FÉRJEK ÉS FELESÉGEK
Orlai Produkciós iroda
Woody Allen keserédes komédiája, főszerepben: Ullmann Mónika, Járó Zsuzsa, Ötvös András, Hunyadi Máté

2019. április 11. csütörtök 19:00
GONDOLATOK TÁNCBAN ÉS VERSBEN
Tánc-zene-költészet a magyar történelem zivataros és sorsfordító eseményeiről a magyar költészet napja alkalmából.
Táncolják: Rémi Tünde és Appelshoffer János. A verseket előadja: László Zsolt
Jegyár: 1800-2800 Ft

CSALÁDI

2019. április 14. vasárnap 11:00
PUMUKLI
Hadart Színház Meseszínpad
A 80-as évek népszerű televíziós mesesorozatának színpadi változata.
Jegyár: 1600-2200 Ft

János utca 141-153.
szentmihalyi.kulturliget.hu

SZENTMIHÁLYI KULTURÁLIS KÖZPONT

2019. április 7. vasárnap 10:30
A NYÚL ÉS A RÓKA, ÚJABB HÁROM MÓKA
A Gardrób Művészeti Csoport élőzenés mesejátéka La Fontaine furfangos meséi alapján.
Jegyárak: gyerek: 1200 Ft, felnőtt: 1500 Ft, családi (2 gyerek+2 felnőtt): 4500 Ft

2019. április 6. szombat 9:00-12:30
KISGYERMEK- ÉS BABARUHA BÖRZE
Családoktól családoknak: jó állapotú gyerekjátékok, ruhák, könyvek jó áron.
A belépés ingyenes!

2019. április 12. péntek 17:00
SZERETET ÉS HŰSÉG NAPJA
Műsorral, finom falatokkal köszöntjük a kerek házassági évfordulójukat ünneplőket.
Az est sztárvendége: Soltész Rezső
Belépőjegy, jelentkezés és bővebb információ: 401-30-60
E-mail: bali.bettina@kulturliget.hu

Két keréken a világhír felé?

A kerület frissen kitüntetett ifjú sporttehetsége, az FTC triatlonosa, a KSI kerékpárosa. Egy megrázó élmény hatására kezdett úszni, de figyelme később az országúti kerekpározás felé fordult. Honos Csengével beszélgettünk.

– HOGYAN ALAKULT KI A KEREKPÁROZÁS IRÁNTI SZENVEDÉLYED?

– Először az úszással foglalkoztam. Ez úgy kezdődött, hogy kiskoromban elmentünk nyaralni a családommal és sajnos a szüleim szeme láttára belefulladt egy kisfiú a tengerbe. Amint hazaértünk, szülői nyomásra, bátyámmal elkezdtünk úszni tanulni. Ezt versenyszerűen is űztem, de 12-13 éves koromban meguntam és elkezdtem triatlonozni. Ott nagyon ügyes voltam kerékpárban, ezért 3 éve komolyabban folytatom ezt a sportot.

Csenge egy kis holland rajongójával egy verseny után

– FELMERÜLT BENNED, HOGY VISSZATÉRJ AZ ÚSZÁSHOZ VAGY A TRIATLONHOZ?

– A triatlont kiegészítősportként a téli időszakban még űzöm, ami az állóképességnek is hasznos és nagyon sokat segít. Az álmom az, hogy egyszer egy Iron Man-t tudjak magam mögött. Ez körülbelül 3,5 km úszás, 180 km kerekpár és a végén egy maratoni futás (42 km). Csapatversenyeken idén is fogok indulni, ugyanis megkért a Fradi Triatlon Szakosztálya, hogy egészítsem ki a csapatot.

– MILYEN KOROSZTÁLYBAN VERSENYZEL?

– Magyarországon nincs U23 a nőknek, úgyhogy most kerültem fel az elit kategóriába. Nagy kár, hogy lányoknak nincs még egy utánpótlás korosztálya, ezért egy óriásit ugrottam. Itt sokkal keményebb a mezőny, úgyhogy kíváncsi leszek a továbbiakra.

– KIFEJEZETTEN ORSZÁGÚTI KERÉKPÁROSKÉNT SZEREPELSZ?

– Igen, de mellette pályakerékpárosként is versenyzek. Az országos bajnokságon is indultam, de idén már lehet, hogy nemzetközi versenyre is megyek és elkezdtem a mountain bike-ot is.

– MELY EREDMÉNYEIDRE VAGY A LEGBÜSZKÉBB?

– Amikor 2017-ben elsőéves U19-esként gyakorlatilag végig nyertem a versenyeket, mindenkit megleptem, még Somogyi Miklóst, az edzőmet is. Kijutottam az Európa Bajnokságra is, ahol minket, magyarokat eléggé hátulra soroltak egy száz fős mezőnyben. Szakadt az eső is egy hatalmasat buktam, ezt nagyon sajnálom azóta is. Szlovák kupákon pedig már 16 évesen dobogóra tudtam állni az elitmezőnyben. Erre is büszke vagyok.

– VOLT-E VALAMILYEN NAGYOBB HULLÁMVÖLGY A SPORTPÁLYÁD SORÁN? SPORTSÉRÜLÉS?

– Sajnos ez a kerekpárosoknál előfordulhat. 2018 májusában eltörtem a kulcscsontomat, ezért az előző szezonom eléggé kiesett. Ennek ellenére nagy reményekkel folytattam, mert utolsó éves U19-esként címvédőként álltam rajthoz az Időfutam Országos Bajnokságon, és mind a mezőnyversenyen, mind az időfutamos versenyen 3. lettem. Elégedett lehettem volna, de nem voltam az, mert tudtam, hogy ha nincs ez a sérülés, akkor meg is nyerhettem volna. Ezt nem tudtam fejben túl jól feldolgozni, ezért utána hullámvölgybe kerültem. De most már úgy érzem, újra a csúcson vagyok.

– A SZENT LÁSZLÓ GIMNÁZIUM DIÁKJA VAGY, IDÉN FOGSZ ÉRETTSÉGIZNI. HOGYAN LEHET ÖSSZEEGYEZTETNI AZ ÉLSPORTOT ÉS A TANULÁST?

– Utolsó évre magántanuló lettem, mert a hiányzásaimat nehéz lenne igazolni. Szerintem ahhoz képest jól megy, hogy mennyit hiányzom. Négyes-ötös vagyok mindenből. Kereskedelem és marketing vagy gazdaság menedzsment területen szeretnék továbbtanulni a Corvinus Egyetemen.

– VAN VALAMILYEN NAGY VÁGYAD, AMIT EGYSZER SZERETNÉL ELÉRNI? TOUR DE FRANCE ESETLEG?

– Mindenképpen szeretnék indulni a világbajnokságon, időfutamon. Szerintem az áll hozzám legközelebb. Ahhoz, hogy mezőnyben jó legyek, ahhoz még nagyon sok tapasztalat és támogatottság kell. Ugyanakkor a tavalyi balesetből kiindulva nem szeretnék csak a sportra alapozni, mivel bármikor lesérülhetek. Nekem most a továbbtanulás az első. Meglátjuk, hogy emellett hogy fogom bírni a sportot, de mindenképpen szeretném folytatni.

GUETH ÁDÁM

KEDVEZMÉNYES KÖNYVVÁSÁR

20%-os árengedmény a Helytörténeti Gyűjtemény kiadványaiból

Időpont:
2019. április 10., szerda
9.00–16.00 óra között

Helyszín:
Kertvárosi Helytörténeti és Emlékezet Központ
(cím: 1165 Budapest, Veres Péter út 157.)

Információ:
honlap: http://www.helytortenet16.hu
tel.: +36 1 604 83 42

MEGHÍVÓ

Keresztény Értelmiségiek Szövetsége
Budapest XVI. kerületi csoport
2019. április 1. (hétfő) 18.00-19.30
Meszlényi Zoltán Közösségi Ház: 1163 Sasvár u. 23.

„A hivatások: családok, papok, szerzetesek”

Menyhárt M. Teréz nővér és Kovács Piroska Mária nővér FDC Isteni Szeretet Leányai Szerzetesrend

Közreműködik: dr. Kratofil Ottóné (vers)
Regisztráció nem szükséges, az előadások után vendégeink válaszolnak a feltett kérdésekre.

Honlapunk: www.kesz16.hu
Szőke István XVI. kerületi elnök

VARÁZSLAT!
A lélek mágikus hatalma
MÜLLER PÉTER
előadása

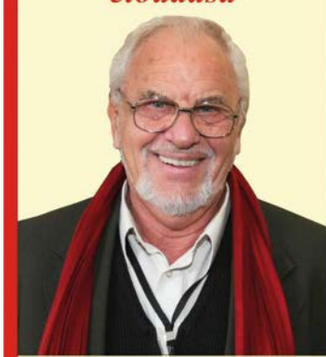

Országos bemutató!
Április 14-én vasárnap, 17 órakor

Erzsébetligeti Színház
1165 Bp., Hunyadvár u. 43/c
Info.: 401-3060
Jegyvásárlás a helyszínen, jegy.hu, Interticket, Tixa
www.nadairendezveny.hu

Vízilabdás hölgyek a Kertvárosban

Március 7-én, Generációk találkozása címmel tartotta rendezvényét a Varjú Vilmos Olimpiai Baráti Kör az Erzsébetligeti Színház Harmónia termében. A házigazda, Riersch Tamás vendégei ezúttal – a sorozat történetében először – jeles női vízilabdázóink voltak.

Szalkay Orsolya és Takács Orsolya egyaránt női Európa- és világbajnok vízilabdások, Gyöngyössy Anikó pedig a válogatott centereként már a 2020-as tokiói olimpiai kijutásra koncentrál. Érmet korábban még nem szerzett ötkarikás játékokon a női válogatott, így egy sikeres szereplés történelmi jelentőségű lenne, Anikó ráadásul kerületünk lakója.

A vendégek nyíltan beszéltek a vízilabdás lét nehézségeiről, az élsport és a családos lét viszonyáról, valamint arról, hogyan vívták ki a tiszteletet a sport férfi rajongói elött. Különösen fontos, hogy a játékosok körmei ne legyenek hosszabbak az előírtnál, így a női vízilabdások közt a körömápolás sajátos humorforrás. Az est során videofelvételeken idézték fel a nagy pillanatokat, gólokat és védéseket, valamint az igen lelkes szurkolói tábor buzdítását.

A beszélgetés végén a Baráti Kör elnöke, Hóbor Béla és Kovács Péter polgármester ajándékokkal kedveskedett sportolóinknak.

GUETH ÁDÁM

Gyeplabdások és színészek kerületünkben

Március 17-én, a volt Metró-pályán rendezték a Magyar Rákellenes Liga Kupát. A női kupa szervezői a Magyar Gyeplabda Szövetség és a Magyar Rákellenes Liga voltak, a fővédnökséget Rozványi Balázs a Rákellenes Liga elnöke és Nagy József látták el. A kupa célja, hogy felhívja a figyelmet az egészséges és sportos élet fontosságára, valamint a rák időben történő felismerésére és gyógyítására.

Ennek jegyében a sportolók és az érdeklődők egészségmegőrző programokon is részt vehettek, ahol többek között elsajátíthatták a here és emlőrák korai felismerését. A kupa ideje alatt a Magyar Színészválogatott (többek között Nemcsák Károllyal) és a Magyar Öregfiúk Gyeplabda válogatott játszott jótékonysági labdarugó mecscset, melyet 5-1-re a színészek nyertek.

A kupát végül a szabadkai HK Spartak szerezte meg, míg az AHC a második, a Fasor pedig a megtisztelő harmadik helyezés birtokosa lehetett.

Nagy József húsz éven keresztül gyeplabdázott, majd évtizedekre felhagyott ezzel a sporttal. Miután édesapja rákban meghalt, újra elkezdett gyeplabdázni és a személyes érintettség folytán is együttműködni a Rákellenes Ligával. Mivel a Metró-pálya fövenyét átépítés miatt el kell hagyniuk, József reméli, hogy a jövőben a gyeplabda sportág megítélése és támogatottsága pozitívan változik majd.

G. Á.

16 bajnoki cím a 16. kerületért

A kerületünkben élő közismert tévés műsorvezető és senior atléta, Gajdos Tamás különös vállalást tett, amelyet szívesen közreadunk.

Gajdos Tamás március 15-én részt vett az Erzsébetligeti Színházban megtartott ünnepségen, ahol a Kertváros Ifjú Sporttehetségei pályázat nyerteseinek nyújtották át az elismeréseket. A pályázat kedvezményezettjei között volt lánya, Gajdos Dominika Liliána, a tehetséges ifjú atléta is. Ekkor fogalmazódott meg benne véglegesen az a korábban már felmerült gondolat, hogy milyen jó lenne, ha nem csak az ünnepekkor kerülne szóba a rendkívüli sportolói teljesítmények kapcsán a rendszeres testmozgás. Családjában ez már évek óta gyakorlat, de ő szeretne példát mutatni, kedvet csinálni egy egészségesebb életmódhoz az egyszerű civil kerületlakók számára is. Ezért elhatározta, hogy ebben az évben megpróbál 16 országos bajnoki címet szerezni. Ebből 3 arany már meg is van, hiszen a szenior atlétikai OB-n 400, 800, és 1500 m-en is az első helyen végzett. A további győzelmek begyűjtése érdekében az atlétikán kívül rajthoz áll más sportágakban, például duatlonban, triatlonban és egyéb országos bajnokságokon is. Országhatáron túli versenyeken is elindul majd, hiszen korosztályában eredményeivel a nemzetközi élvonalhoz tartozik. Ennek megfelelően magasra tette a mércét: eltökélt szándéka, hogy az idei szezonban megszerzi az olimpiai-, a világ és az Európa-bajnoki címet.

Azt reméli, hogy példája nem csak a gajdostamas60 nevű facebook oldalon talál követőkre – jelenleg 12 ezren kísérik figyelemmel a versenyeiről és az edzéseiről szóló Facebook-híreket –, hanem a gyakorlatban is sokan szánják rá magukat a testmozgásra.

Érdeklődéssel várjuk a győzelmi híreket, amelyekről szívesen beszámolunk, és sok sikert kívánunk!

MÉSZÁROS TIBOR

Garancia vagy jótállás?

Mire vonatkozik a szavatosság?

Sokszor a napi szóhasználatban garanciát említünk, amikor valójában jótállásról van szó. Az sem egyértelmű, hogy ha vállalkozásként vásárolunk, akkor ránk milyen jótállás vagy szavatosság vonatkozik. Jó tisztázni ezeket a fogalmakat!

Ha egy termék meghibásodik, akkor lehet élni a jótállási vagy a szavatossági jogunkkal. A termékekre, fogyasztási cikkekre vonatkozó jótállás alapulhat szerződésen vagy jogszabályon. A jogszabályon alapuló kötelező jótállást a tartós fogyasztási cikkekre vonatkozó 151/2003 (IX. 22.) Kormányrendelet szabályozza. Ezen rendelet szerint a kötelező jótállási idő a termék vásárlásától vagy az üzembe helyezésétől számított 1 év és a jótállást a termék mindenkori tulajdonosa tudja gyakorolni a jótállásra kötelezettel szemben. Ezen kötelező jótállás azonban csak fogyasztói szerződésekre, meghatározott terméktípusokra vonatkozik és bruttó 10.000 Ft vételár felett lehet gyakorolni. A fogyasztói szerződés olyan polgári jogi szerződés, melyben az egyik szerződő fél a természetes személy (fogyasztó), a másik pedig egy gazdasági társaság (vállalkozás). Ha üzletben vagy online cégként vásárolunk egy tartós fogyasztási cikket, arra nem vonatkozik a kötelező egy éves jótállási idő, hanem csak a kellékszavatosság. A forgalmazó vagy a gyártó cég azonban ilyen esetekben is vállalhat jótállást a termékre és ebben az esetben a kiállított jótállási jegyen a jótállásra kötelezett adatai mellett köteles feltüntetni a jótállási határidőt is. Ha esetleg már nincsen meg a számlánk vagy nyugtánk, de a jótállási jegyünk megvan, akkor a jótállásra kötelezett nem utasíthatja el a jótállási igényünket arra hivatkozással, hogy nincs meg a számlánk.

Amennyiben nincsen a termékre kötelező vagy szerződéses jótállás, akkor hibás teljesítésnél szavatossági jogainkkal tudunk élni. Olyan szerződés alapján, amelyben a felek kölcsönös szolgáltatásokkal tartoznak, a kötelezett a hibás teljesítésért kellékszavatossággal tartozik.

Ha természetes személyként vásárolunk új terméket vagy használati cikket, akkor a teljesítést követő 6 hónapon belül felismert hiba tekintetében az ellenkező bizonyításáig az a vélelem, hogy a hiba már a teljesítés időpontjában megvolt, kivéve, ha e vélelem a dolog természetével vagy a hiba jellegével összeegyeztethetetlen. Tehát ha pl. egy cipő vagy táska 6 hónapon belül meghibásodik, akkor a kereskedőnek kell bizonyítania, hogy a termék nem volt hibás az eladáskor. Ebben az esetben a szavatossági határidő 2 év. Ha a fogyasztói szerződés tárgya használt dolog, a felek rövidebb szavatossági határidőben is megállapodhatnak, 1 évnél rövidebb elévülési határidő ebben az esetben sem köthető ki érvényesen. Ha cégként vagy vállalkozásként vásárolunk egy használati cikket, akkor a kellékszavatossági igény a teljesítés időpontjától számított 1 év alatt évül el és nincsen 6 hónapos hibás teljesítési vélelem. Ha vállalkozásként vásárolunk interneten terméket vagy veszünk igénybe szolgáltatást, akkor mivel nem fogyasztói szerződés jön létre, ezért nincs indokolás nélküli elállási jog sem. Ez az indokolás nélküli elállási jog tehát csak akkor illeti meg a fogyasztót internetes vásárlásnál, ha természetes személyként vásárol.

Mind a jótállás, mind a kellékszavatosság esetén kijavítást vagy kicserélést igényelhetünk, kivéve, ha a választott kellékszavatossági jog teljesítése lehetetlen, vagy ha az a kötelezettnek aránytalan többletköltséget eredményezne. Igényelhetjük továbbá a hibás termék vételárának arányos leszállítását vagy a hibát kijavíthatjuk, illetve a kötelezett költségére mással kijavíttathatjuk, vagy a szerződéstől elállhatunk, ha a kötelezett a kijavítást vagy a kicserélést nem vállalta, vagy a kijavításhoz vagy kicseréléshez fűződő érdekünk megszűnt.

DR. KOLYVEK ANTÓNIA

VEGYES

Ceragem ágyat bérelnék heti 1-2 alkalommal. 20-942-9829

Eladó a XVI. kerületben nagyszerű tüskétlen korai szeder, tripla virágú fehér orgona, eper palánta, mogyoró cserje, goji bogyó tövek, valamint 2 kg tisztított mogyoró. 30-546-5074

Használt, jó állapotban lévő 5 db-os szekrénysor asztallal, fotelekkel olcsón eladó. 30-921-2078

Eladó HP 920 L tintasugaras nyomtató kétmedencés mosogatós szifonnal, 4 db 110x65 cm gépi csomózásúszőnyeg. 30-555-8975

Használt, kétszárnyas, zsalus dupla ajtó tokkal eladó. Irány ár: 40E Ft. 403-4383

15x15 cm-es világoskék falicsempét keresek. 403-4383

Eladó Tena Comfort mini pelenka 30 db/ 1E Ft. 409-1267

Eladó új nagyteljesítményű elszívó ventilátor FALAX típusú, falba is építhető 13E Ft. 20-498-6812

Közepes méretű blúzok, kézi kötésű pulóvere; húsdaráló, kancsó, termosz eladók. 30-895-5868

Eladó kerti szecskavágó (komposztaprító). 70-286-3716

Rádiotechnika folyóirat és évkönyv 70 db egyben 1,5E Ft-ért eladó. 631-6208

Opel Bora 2004-es, 73.000 km-el első tulajdonostól eladó szervízkönyvvel. 30-320-4201

Brendon Montreal átalakítható babaágy olcsón eladó kókuszmatraccal, megkímélt állapotban. 30-320-4201

Lecserélné ruhatárát? Jó állapotú, szép ruhákat vennék olcsón. 30-853-5167

Chicco gyerekkocsi féláron eladó. 25E Ft. 403-0093

Terménydaráló eladó. Ár megegyezés szerint. 30-246-7545

Disznóvágási kellékek (bárd, hurkatöltő, bödön stb.) 409-1267

Eladó 120 literes villanybojler. 70-286-3717

Eladó réz pálinkafőző és ápolási szék. 408-0498

Komódok, cipősszekrény, kristály csillárok és fali karok, réz csillárok és fali karok, képkeretek. 407-3447

Kerti bútorok, napernyők, 110 literes hűtőszekrény eladó. 403-1090

Takarítónőt keresünk havi 1 alkalommal. 400-2845

Eladó légterápiás készülékek, philips videomagnó, eurotech vasaló, álló ventilátor, könyvek. 403-0213

Eladó összecsukható esernyő babakocsi fix lábtámasszal. 3,5E Ft. 20-421-4035

Heverő, jó állapotú és rokkant kerekesszék olcsón elvihető. 405-1913

Acéllemez radiátor 60x60 6E Ft; rozsdamentes csepptálcás mosogató 6E Ft; férfi új ¾-es irhabunda 15E Ft; 52-es bőrdzseki 10E Ft-ért eladók. 403-1335

225nm-re elegendő új Bramac Ecotec 110 tetőfólia 60E Ft; 2 db bontott 80-90-40-80-as vasablak beépítő kerettel 10E Ft-ért eladók. 70-248-7579

Eladó egy bőr garnitúra + 2 fotel kihúzható lábtartóval. 2 fekhellyé alakítható. Ár megegyezés szerint. 407-2021; 20-567-6126

Háztartási segítséget keresek rendszeres munkára XVI. kerületi családi házba. 20-935-2473

Lábfürdő + masszírozógép elektromos, többféle programmal 8E Ft-ért eladó. 30-949-6332

Univerzális fitnesz gép BS2400 Fold N Sep taposógép állítható fokozattal olcsón eladó, 30-427-8664

Leinformálható, gyakorlott, megbízható takarítónőt keresek rendszeres munkára, családi házban. 20-935-2473

Kiválló állapotú ágyneműtartós heverő háttámlával, fejtámlával (jobbos) 15E Ft-ért eladó. Méret: 195x90x40 cm 30-395-5115

SOS! Skót Juhász tulaj kerestetik! 35 éve Collie tulajdonos keresi azt a férfit, aki a XVI. kerületi Önkormányzati parkban biciklivel/nélkül szokott sétáltatni egy nagyobb Skót Juhászkutyát. 30-599-8672; 30-331-3415

PARTNERÜNK A Hírnök
SAJTÓKÖZPONT
INFORMÁCIÓS ÉS HIRDETÉSI CENTRUM
www.sajtokozpont.hu

INGATLAN

Eladó a centenáriumi lakótelepen 1+2 félszobás, délnyugati fekvésű, felújított, II. emeleti lakás. Irány ár: 28,5M Ft 30-940-0494

Komfortos albérletet, vagy külön szobás társbérletet keresek a XVI. kerületben. Nem lakott házrész is jó. 20-252-0255

Kiadó a Szent Korona lakótelepen 1,5 szobás III. emeleti, frissen festett lakás, szolgáltatások egyéni mérőn 99E +13E Ft közös költség. Számlát adok. 20-367-8573 peter.sz41@gmail.com

Szadán eladó 800-as építési telek. Villany van. Víz, gáz, csatorna a telek előtt. Betongyűrűs kút a kertben. 30-582-5471

Zsemlékes úti mobiltorony közelében szántót vennék. 20-421-3814

Eladó Dány-Szentegyeden 200nm-es telek, horgásztóhoz közel. Nyáron lakható kisházzal, tulajdonostól. 20-412-3876

Gödöllőn a Kert utcában, összközműves, faházas telek befektetésre, építkezésre eladó. 450nm, 17m széles 14M Ft. 20-772-2429

Árpádföldön eladó egy 681 nm-es építési telek a Budapesti úton. 70-286-3716

Kertes házat vásárolnék tulajdonostól beköltözéssel, lehet felújításra váró is. 70-326-4088

Kiadó garázst keresek „garázsvásár" céljára heti 4 alkalommal. 30-949-6332

Cinkotán, a Nagytarcsai út mellett 4954nm-es szántó eladó. 400-0440; 70-299-3400

Mátyásföldön a Bökényföldi út mellett 4785nm-es belterület eladó. 400-0440; 70-299-3400

Beköltözhető kertesházat vásárolnék TULAJDONOSTÓL reális áron. Alaprajzokat, fotókat kérek revaivira@gmail.com, 30-317-4744

Építési telek 1082nm eladó Árpádföldön. Fürge utca. Gáz, víz, csatorna telken belül. Új parcellázás, már lehet rá építkezni. 35M Ft. 30-482-0700

Rákosszentmihályon 220 nm-es családi ház működő üzlettel együtt eladó. 20-545-9267

Elcserélném Kerepesi 40 nm-es házamat kis telekkel hasonlóra a XV.; XVI; XIV. kerületben – ráfizetéssel! 30-599-0677

Cserkeszőlőn, gyógyfürdőhöz közeli kétgenerációs családi ház 13,9M Ft-ért eladó. 30-826-2395

Önkormányzati emeleti lakást vásárolnék 35 nm-ig, vagy 34 nm-es öröklakásomat cserélném 1 szobás önkormányzatira. 20-327-7398

Csömöri szántó 2172 nm-es 1M Ft-ért eladó. 409-2240

Kiadó garázst keresek a Pálya utcai lakótelep környékén. 30-932-5654

Kiadó szobát keresek vagy társulnék. Internet szükséges. Max 50E Ft/hó rezsivel. 30-575-4473 (18.00 után)

Nagytarcsa határában eladó 12.000nm szántó. 70-286-3716

Ómátyásföldi 1030nm-es telken 3 generációs ingatlan eladó. Csere beszámítással. 20-913-4783

Eladó 1,5-2 szobás lakást keresek. akár azonnali készpénz fizetéssel. Tartozással terhelt, felújítandó is érdekel. 20-527-0601

Befektetésként eladó Mátyásföldön 2 generációs családi ház lakottan, későbbi vissza vásárlással. 20-970-6986

Újpesti 47nm-es utcai, földszinti, teljesen felújított légkondis teraszos lakás garázzsal cserélném önkormányzati kis felújítandó házra. 20-270-7161

XVI. kerület Akácos úti 2018nm szántó mobilháznak ipari árammal eladó. 30-787-8505

2569nm ipari telek Bökényföldi-Cinkotai útnál raktárnak/üzemnek eladó. 30-787-8505

Domonyban eladó 800-as építési telek. Villany van. Víz, gáz, csatorna a telek előtt. Horgásztó, strand, lovastanya a közelben. 30-582-5471

Cserépkályha, kandalló tervezés, átépítés, tisztítás.10% kedvezménnyel, garanciával 06-30/868-0021

Megbízható asztalos vállal mindennemű faipari munkát a XVI. kerületi és a környékén. 20-312-9282 www.asztalosek.hu

XVI. kerületben magánház 25000 m2-es kertjének karbantartására, gondozására keresünk jó fizikumú, önállóan dolgozó, kertgondozási ismeretekkel és kertészeti gépek használatában szerzett tapasztalattal megbízható segítséget. Friss nyugdíjas jelentkezését is várjuk, a 70-331-8065 telefonszámon.

Gyógymasszázs és frissítő masszázs várja: igényes, barátságos környezetben. Kizárólag erotika mentesen! 20-471-1860 www.kinfa-gyogymasszázs.eoldal.hu

Kőműves munkákat, ajtó,-ablakcserét, vízszerelést, fűtésszerelést, festést, burkolást vállalok. 20-931-1119

Duguláselhárítás falbontás nélkül. Víz- és fűtésszerelés.

402-4330
20/491-5089

Vízszerelés, fűtésszerelés, duguláselhárítás. Családbarát áron. Ingyenesfelméréssel, kiszállással, precíz munkavégzéssel. 30-938-9713

Kertépítés-telekrendezés! Metszés, permetezés, favágás, gyepesítés, térkövezés, kertépítés, tereprendezés, egyéb kertészeti és kőművesmunkák reális áron. www.telekrendezes.hu 20-259-6319; 781-4021

SZŐNYEGTISZTÍTÁS
Melegvizes mélymosás, szegés, javítás! Háztól házig! Kárpittisztítás otthonában!
06-30/94-94-360 280-75-74

Kastélyok berendezéséhez vásárolok festményeket, antik bútorokat, órákat, ezüst tárgyakat, porcelánokat, bronzokat, régi katonai kitüntetéseket, stb., teljes hagyatékokat. IX. Ráday u. 6. ; 20-280-0151; herendi77@gmail.com

VILLANYSZERELÉS javítás és kivitelezés, HAJDU bojler vízkőtelenítés és csere garanciával. Tóth Balázs 30-294-8045; 406-5775

Dr. Kopecsnik Miklós
Állatorvosi ellátás háznál
06-30/334-5322
www.azenallatorvosom.hu

Vízszerelés; csapok; szifonok; WC-k; radiátorok stb. cseréje. Új vezetékek kiépítése. 20-412-0524

Kémények bélelése, átépítése, belső marása teljes körű ügyintézéssel. Szabó Balázs 06-20-264-7752

Nyugdíjasok vállalnak kisebb szerelési munkát. Villany, - vízvezeték szerelést és burkolást (konvektorok, WC tartályok, csapok, bojlerek, lejárt vízórák). 20-402-5638

Könyvet, CD-t, DVD-t, hanglemezt készpénzért vásárolunk, ingyenes kiszállás, 06-20-9220-001, 06-1-266-3277

KŐMŰVESMUNKÁK, BURKOLÁS, festés, szigetelés, kémény, kerítésépítés, kicsitől a teljes felújításig. Díjtalan kiszállás. 10 % kedvezmény! 406-4095,30-734-0411

Számítógépek javítása helyszínen, hétvégén is. Vírusírtás, tanácsadás, telepítések, alkatrészcsere garanciával. Ingyenes kiszállás. Aradi Zoltán 70-519-2470; szerviz@szerviz.info

TORONY OPTIKA

www.toronyoptika.hu
1161 Budapest, Csömöri út 117. (Patika mellett)
Tel.: 1/401-0664, 20/357-9188
Nyitva: H – Cs: **10 - 18,** P: **9 - 17,** Szo: **9 - 13** óráig

Látásvizsgálat	**ingyenes***
Kontaktlencse illesztés	**kedvező áron!**
Folyamatos **szemüvegkeret** akció, akár	**60%** kedvezmény!
Napszemüvegek	**30-40%** kedvezménnyel!
Hoya prémium **egyfókuszú lencse** (2019. márc. 31-ig)	**20%** kedvezménnyel!
Hoya Balansis **multifokális lencse** (2019. márc. 31-ig)	**25%** kedvezménnyel!

Látásvizsgálatra, illetve kontaktlencse illesztésre bejelentkezés szükséges! • A tájékoztatás nem teljes körű, részletek az üzletben! • *komplett szemüvegkészítés esetén

tintcolor FESTÉKÜZLET

Kedves Vásárlóink!

A 2019-es esztendőben
is várjuk szeretettel,
a megszokott udvarias kiszolgálással,
széles termékválasztékkal,
kedvező árakkal, folyamatos akciókkal.

Tint Color Kft.
Festéküzlet Cinkotán!

Tel: 06-1/609-0003, 06-70/6748-269

Babamérleg kölcsönzés

Sas Gyógyszertár - 1913 óta az Önök szolgálatában
1163 Budapest, Margit utca 1. - A sashalmi piacnál - Nyitva H - P 8-19, Sz 8-12 - Tel.: 403-7303

TEMETKEZÉSI IRODA

MŰDEKOR 2004 KFT.
A **XVII. Ferihegyi út 66.** szám alatt (az udvarban)
Teljes körű ügyintézés!
Érdeklődni: tel.: 06-20/919-9094 iroda 06-1-253-1128
Éjjel – nappal hívható ügyelet: 06-20/404-2172

Gyógypedikűrösként: manikürt és gyógypedikürt vállalok. Csak házhoz megyek. Időpont egyeztetés: 70-518-0720

Gépi földmunka a XVI. kerületben csak egyszeri kiszállással. Árokásás, alapkiszedés, bontás. 20-312-9282

Kőműves mellé segédmunkást keresünk. Érdeklődni munkanapokon 8-16 óra között. 400-0798

Életjáradéki szerződést kötnék házra, vagy lakásra a XVI. kerületben 70 éven felüli személlyel havi fix összegű fizetéssel. 30-941-4533

Asztalos vállal: meglévő ajtók, ablakok szigetelését, javítását, régi ablakszárnyak thermo üvegre alakítását, elöregedett szigetelő gumik cseréjét, régi és új fa lépcsők gyártását, javítását. 30-265-9477

Kiemelt áron felvásároljuk használt SUZUKIJÁT
T.: 0630/541-93-22
Suzuki Gusztáv
Használt telep
1161 Bp. Gusztáv utca 37.
SUZUKI

XVI. kerületben családi házhoz megbízható takarítót keresek. Érdeklődni munkanapokon 8-16 óra között. 400-0798

ASZTALOSÉK

Megbízható asztalos vállal mindennemű faipari munkát a XVI. kerületben és környékén.
Április végéig 10% kedvezmény!
+36-20-312-9282
asztalosek.hu

FLASHCOM SZÁMÍTÁSTECHNIKA

Kis - és középvállalkozások informatikai partnere

Átalánydíjas karbantartás - rendszergazdai tevékenység, teljeskörű informatikai megoldások FIX havidíjakkal!

AKCIÓ díjmentes IT hatékonysági és adatbiztonsági felmérés, tanácsadás

Flash-Com Kft. Stabilan a legjobb...

1995 ÓTA FLASHCOM KFT.

Cím: 1165 Budapest, Emma u. 2.
www.flashcom.hu | www.szerver-telepites.hu
hq@flashcom.hu | (1) 407 1500 | (70) 340 7080

Újszülött, kismama, gyermek, családi fotózás, színvonalas fotóstúdióban.

Szemler Judit
FOTÓSTÚDIÓ

WWW.SZEMLERFOTO.HU
+36 30 506 3280
BP. XVI. EMMA U.2

Suzuki Gusztáv

SUZUKI VITARA

RENDKÍVÜLI AJÁNLATOT SZERETNE?
A SUZUKI GUSZTÁVOT KERESSE!

Tesztelje az automata váltós VITARÁT márkakereskedésünkben!

NE DÖNTSÖN NÉLKÜLÜNK!

A kép illusztráció

Az akció részleteiről érdeklődjön márkakereskedésünkben! Ajánlatunk kizárólag a készlet erejéig érvényes!

Látogassa meg hivatalos Facebook oldalunkat

www.facebook.com/suzukigusztav

és lájkoljon minket!

1161 Budapest, Gusztáv u. 37. 405-0674, 406-0674
E-mail: auto@suzukigusztav. hu * www.suzukigusztav.hu
Nyitva: H-P: 8-17, Sz: 9-13 V: zárva

! Szervizünk vállalja minden típusú gépkocsi helyszíni, márkafüggetlen műszaki vizsgáztatását. !