XVI. KERÜLETI ÚJSÁG

AZ ÖNKORMÁNYZAT LAPJA • www.bp16.hu

XXVIII. évfolyam 18. szám • 2019. szeptember 25.

Új helyiség a nagycsaládosoknak

7

Egy kis ünnepségre gyülekeztek a XVI. kerületi Nagycsaládosok Egyesületének (NE) tagjai szeptember 12-én a Kertvárosi Helytörténeti és Emlékezet Központ (KHEK) melléképületében, ahol egy új helyiséget vehettek birtokba. A megjelenteket Simon Gáborné, az NE elnöke köszöntötte *(képünkön középen)*. Az eseményen részt vett Kovács Péter polgármester, Balla Katalin, a Nagycsaládosok Országos Egyesületének (NOE) titkárságvezetője és Villányi Péter, a KHEK igazgatója.

20 millió Mátyásföldnek

12-13

A kertvárosi Vigasságok legizgalmasabb programpontja a XVI. kerületet alkotó öt településrész fizikai és szellemi tudáspróbája. Az Öt Falu Viadalának tétje nem kicsi, hiszen a nyertes 20 milló forint sorsáról dönthet. Idén ismét a mátyásföldi csapat bizonyult a legeredményesebbnek. Az elnyert összeg fejében azt kérték, hogy az Önkormányzat újítsa föl az Emma utcai játszóteret, helyezzen ki szeméttároló kukákat a mátyásföldi repülőtérre és legyen még egy pingpongasztal az Erzsébetligetben.

GYÖNGY PATIKÁK

Akcióban az egészség

Akciós szórólapját keresse a postaládájában.

GYÖNGY PATIKÁK

NAGYICCE PATIKA
Veres Péter út 11.
Állandó ügyelet

TORONY PATIKA
Csömöri út 117.
Kényelmes parkolók

PALLASZ PATIKA
Rákosi út 90.
Kényelmes parkolók

SASHALOM PATIKA
Veres Péter út 32-34.
HÉV-megállónál

A Gyöngy Patikák teljes listája megtalálható a www.gyongypatikak.hu honlapon.

VÁLASZTÁSI HIRDETMÉNY

Tisztelt Választópolgárok!
Ezúton tájékoztatom Önöket a XVI. kerületben induló polgármester- és képviselő-jelöltekről, a szavazólapokon szereplő – a Helyi Választási Bizottság által kisorsolt – sorrendben.

POLGÁRMESTER-JELÖLTEK:

SCHAFFER VIKTOR • CIVILi6 Egyesület
KOVÁCS PÉTER • FIDESZ-MPSz – Keresztényidemokrata Néppárt (FIDESZ-KDNP)
NEMES GÁBOR • Momentum Mozgalom – Demokratikus Koalíció – Magyar Szocialista Párt – Párbeszéd Magyarországért Párt – Lehet Más a Politika (Momentum-DK-MSZP-Párbeszéd)

KÉPVISELŐ-JELÖLTEK:

1. EGYÉNI VÁLASZTÓKERÜLET:

SZATMÁRY LÁSZLÓ • FIDESZ-MPSz – Keresztényidemokrata Néppárt (FIDESZ-KDNP)
NAGY RICHÁRD GYÖRGY • Momentum Mozgalom - Demokratikus Koalíció - Magyar Szocialista Párt - Párbeszéd Magyarországért Párt - Lehet Más a Politika - Jobbik Magyarországért Mozgalom (Momentum-DK-MSZP-Párbeszéd-LMP-Jobbik)
BOGNÁR ZSOLT PÉTER • CIVILi6 Egyesület

2. EGYÉNI VÁLASZTÓKERÜLET:

HORVÁTH ÁDÁM • FIDESZ-MPSz – Keresztényidemokrata Néppárt (FIDESZ-KDNP)
SCHAFFER VIKTOR • CIVILi6 Egyesület
VAJDA ZOLTÁN • Momentum Mozgalom - Demokratikus Koalíció - Magyar Szocialista Párt - Párbeszéd Magyarországért Párt - Lehet Más a Politika - Jobbik Magyarországért Mozgalom (Momentum-DK-MSZP-Párbeszéd-LMP-Jobbik)

3. EGYÉNI VÁLASZTÓKERÜLET:

DARÓCZI ZOLTÁN • CIVILi6 Egyesület
GÁSPÁR JÓZSEF • FIDESZ-MPSz – Keresztényidemokrata Néppárt (FIDESZ-KDNP)
MIZSEI LÁSZLÓ • Momentum Mozgalom - Demokratikus Koalíció - Magyar Szocialista Párt - Párbeszéd Magyarországért Párt - Lehet Más a Politika - Jobbik Magyarországért Mozgalom (Momentum-DK-MSZP-Párbeszéd-LMP-Jobbik)

4. EGYÉNI VÁLASZTÓKERÜLET:

VÁCZI IMRE • Momentum Mozgalom - Demokratikus Koalíció - Magyar Szocialista Párt - Párbeszéd Magyarországért Párt - Lehet Más a Politika - Jobbik Magyarországért Mozgalom (Momentum-DK-MSZP-Párbeszéd-LMP-Jobbik)
DOBRE DÁNIEL • FIDESZ-MPSz – Keresztényidemokrata Néppárt (FIDESZ-KDNP)
DÁGI SZABOLCS FERENC • CIVILi6 Egyesület

5. EGYÉNI VÁLASZTÓKERÜLET:

ABONYI JÁNOS • Momentum Mozgalom - Demokratikus Koalíció - Magyar Szocialista Párt - Párbeszéd Magyarországért Párt - Lehet Más a Politika - Jobbik Magyarországért Mozgalom (Momentum-DK-MSZP-Párbeszéd-LMP-Jobbik)
BÉKEFI JÓZSEF OTTÓ • CIVILi6 Egyesület
VINCZE ÁGNES • FIDESZ-MPSz – Keresztényidemokrata Néppárt (FIDESZ-KDNP)

6. EGYÉNI VÁLASZTÓKERÜLET:

KEPES ÁGNES • Momentum Mozgalom - Demokratikus Koalíció - Magyar Szocialista Párt - Párbeszéd Magyarországért Párt - Lehet Más a Politika - Jobbik Magyarországért Mozgalom (Momentum-DK-MSZP-Párbeszéd-LMP-Jobbik)
DR. KÖRNYEINÉ RÁTZ KATALIN • FIDESZ-MPSz – Keresztényidemokrata Néppárt (FIDESZ-KDNP)
BARÁTH ANITA • CIVILi6 Egyesület

7. EGYÉNI VÁLASZTÓKERÜLET:

ANTALÓCZY CSABA • FIDESZ-MPSz – Keresztényidemokrata Néppárt (FIDESZ-KDNP)
PACHER TIBOR • Momentum Mozgalom - Demokratikus Koalíció - Magyar Szocialista Párt - Párbeszéd Magyarországért Párt - Lehet Más a Politika - Jobbik Magyarországért Mozgalom (Momentum-DK-MSZP-Párbeszéd-LMP-Jobbik)
VADÁSZ DÁNIEL MÁTÉ • CIVILi6 Egyesület

8. EGYÉNI VÁLASZTÓKERÜLET:

VASS PÁL • FIDESZ-MPSz – Keresztényidemokrata Néppárt (FIDESZ-KDNP)
BAGDI ERZSÉBET • CIVILi6 Egyesület
MRENA EDIT • Momentum Mozgalom - Demokratikus Koalíció - Magyar Szocialista Párt - Párbeszéd Magyarországért Párt - Lehet Más a Politika - Jobbik Magyarországért Mozgalom (Momentum-DK-MSZP-Párbeszéd-LMP-Jobbik)

9. EGYÉNI VÁLASZTÓKERÜLET:

NEMES GÁBOR • Momentum Mozgalom - Demokratikus Koalíció - Magyar Szocialista Párt - Párbeszéd Magyarországért Párt - Lehet Más a Politika - Jobbik Magyarországért Mozgalom (Momentum-DK-MSZP-Párbeszéd-LMP-Jobbik)
KISS ANITA • CIVILi6 Egyesület
KOVÁCS PÉTER • FIDESZ-MPSz – Keresztényidemokrata Néppárt (FIDESZ-KDNP)

10. EGYÉNI VÁLASZTÓKERÜLET:

HONFINÉ SZABÓ VIKTÓRIA ESZTER • CIVILi6 Egyesület
TOKODY MARCELL GERGELY • Momentum Mozgalom - Demokratikus Koalíció - Magyar Szocialista Párt - Párbeszéd Magyarországért Párt - Lehet Más a Politika - Jobbik Magyarországért Mozgalom (Momentum-DK-MSZP-Párbeszéd-LMP-Jobbik)
ÁCS ANIKÓ • FIDESZ-MPSz – Keresztényidemokrata Néppárt (FIDESZ-KDNP)

11. EGYÉNI VÁLASZTÓKERÜLET:

LENGYEL PATRIK • Momentum Mozgalom - Demokratikus Koalíció - Magyar Szocialista Párt - Párbeszéd Magyarországért Párt - Lehet Más a Politika - Jobbik Magyarországért Mozgalom (Momentum-DK-MSZP-Párbeszéd-LMP-Jobbik)
HORVÁTH KÁROLY LÁSZLÓ • CIVILi6 Egyesület
KOVÁCS RAYMUND • FIDESZ-MPSz – Keresztényidemokrata Néppárt (FIDESZ-KDNP)

12. EGYÉNI VÁLASZTÓKERÜLET:

BURMEISTER ANDREA • független
CSIZMAZIA FERENC • Momentum Mozgalom - Demokratikus Koalíció - Magyar Szocialista Párt - Párbeszéd Magyarországért Párt - Lehet Más a Politika - Jobbik Magyarországért Mozgalom (Momentum-DK-MSZP-Párbeszéd-LMP-Jobbik)
SZÁSZ JÓZSEF • FIDESZ-MPSz – Keresztényidemokrata Néppárt (FIDESZ-KDNP)
KOVÁCS AMBRUS • CIVILi6 Egyesület

További információk a választással kapcsolatban

Az a választópolgár, aki a XVI. kerületben lakik a szavazáskor **három szavazólapot kap:**

- megválaszthatja a kerület **polgármesterét:** a szavazólapon lévők közül **1** jelöltre adhatja le szavazatát,
- megválaszthatja a kerület önkormányzatának **képviselő-testületét:** a választókerület jelöltjei közül **1** jelöltre adhatja le szavazatát (az önkormányzati képviselőknek csak egy részét választják egyéni választókerületben, a képviselői mandátumok másik részét a töredékszavazatok alapján a kompenzációs listákról osztják ki),
- megválaszthatja Budapest **főpolgármesterét:** a szavazólapon lévők közül **1** jelöltre adhatja le szavazatát.

Az önkormányzati választáson mindenki csak a saját lakóhelye szerinti szavazókörben szavazhat. Aki azonban a lakóhelye mellett bejelentett tartózkodási hellyel (korábbi nevén ideiglenes lakcím) is rendelkezik, választhat, hogy melyik település önkormányzatának megválasztásában szeretne részt venni. Ha úgy dönt, hogy a tartózkodási helyén akar szavazni, akkor kérheti átjelentkezését a lakcíme szerinti választási irodától. Átjelentkezni október 9. napján 16 óráig kizárólag a választás kitűzését megelőzően legalább június 26-ig létesített tartózkodási helyre lehet azzal a feltétellel, hogy a tartózkodási hely érvényessége legalább a szavazás napjáig tart.

A helyi önkormányzati képviselők és polgármesterek, továbbá a nemzetiségi önkormányzati képviselők választásán Magyarország külképviseletein szavazásra nincs mód!

Ha Ön mozgásában gátolt, és emiatt nem tud megjelenni a szavazóhelyiségben, kérheti, hogy a szavazatszámláló bizottság vigye ki Önhöz a mozgóurnát. Mozgóurna csak írásban kérhető! Mozgóurnát a szavazás napja előtt a helyi választási irodától, a szavazás napján a szavazatszámláló bizottságtól kérhet.

Ismételten felhívom a Tisztelt Választópolgárok figyelmét arra, hogy az augusztusban postán megkapott választási értesítőt figyelmesen olvassák el, mivel az tartalmazza, hogy a választópolgár lakcíme melyik szavazókörhöz tartozik, továbbá, hogy az a szavazókör melyik önkormányzati intézményben (szavazóhelyiség) található!

A szavazás során a szavazatszámláló bizottság először megállapítja az Ön személyazonosságát és azt, hogy szerepel-e a névjegyzékben. A személyazonosság és a lakcím vagy személyi azonosító igazolására a következő, **érvényes igazolványok alkalmasak:**

- lakcímet tartalmazó személyazonosító igazolvány (régi, papíralapú, könyv formátumú) vagy
- személyazonosító igazolvány (kártya formátumú), vagy útlevél, vagy vezetői engedély (kártya formátumú) és mindegyik felsorolt igazolvány mellett a lakcímigazolvány (lakcímkártya).

Ha Ön a fent felsorolt okmányok egyikével sem rendelkezik a szavazás napján, vagy azok érvényessége lejárt, nem szavazhat, ezért kérem, hogy okmányai érvényességét nézze meg, és szükség esetén gondoskodjon arról, hogy okmánya a szavazás napján érvényes legyen.

Információk a nemzetiségi önkormányzati képviselők választásához

A nemzetiségi önkormányzati képviselőkre kizárólag a központi névjegyzékben az adott nemzetiség tagjaként regisztrált választópolgár szavazhat!

A XVI. kerületben az alábbi nemzeti és etnikai kisebbségek vonatkozásában kerül sor települési nemzetiségi önkormányzati képviselő választásra: **görög, horvát, német, örmény, roma, román, ruszin, szerb és szlovák.**

Az adott nemzetiség tagjaként regisztrált választópolgár abban a szavazókörben szavazhat, melyben egyébként is szavaz. Ez esetben neki a nemzetiségi névjegyzéket is alá kell írnia. A szavazólapon az érintett nemzetiség minden jelöltje feltüntetésre kerül, kisorsolt sorrendben. **Érvényesen szavazni legfeljebb annyi jelöltre lehet, ahány tagú a képviselő-testület.** Képviselők a legtöbb szavazatot kapott jelöltek lesznek. Az egyes nemzetiségek jelöltjeinek nyilvántartásba vétele, illetve a szavazólapokon a jelöltek sorrendje a www.bp16.hu honlapon megismerhető.

Tájékoztatom a Tisztelt Választópolgárokat, hogy a Polgármesteri Hivatalban **Választási Információs Szolgálat** működik, ahol munkatársaim készséggel állnak a rendelkezésükre. Telefonon: 4011-473, 4011-416, 4011-548, faxon: 404-4298 és e-mailben: hvi@bp16.hu.

További információkat találhatnak az önkormányzati választással kapcsolatban a **www.valasztas.hu**, valamint a **www.bp16.hu** weboldalakon is.

Dr. Csomor Ervin sk.
a Helyi Választási Iroda vezetője

XVI. KERÜLETI ÚJSÁG A Budapest Főváros XVI. kerületi Önkormányzat kétheti lapja

Megjelenik 34 500 példányban
Felelős kiadó, főszerkesztő:
Mészáros Tibor (+36-30/260-0507)
Tördelőszerkesztő: Szűcs Angéla, Korrektor: Gönczi Mónika
Levélcím: 1163 Budapest, Havashalom u. 43. E-mail: tibifoto@t-online.hu Telefon: Házon belüli költözködés miatt vonalas telefonunk bizonytalan ideig nem működik. Kérjük, hívja a főszerkesztő mobilját!

Szerkesztőségi fogadóóra hétfőn 14 és 15 óra között a Jókai utca 6. szám alatt található irodaházban.
Nyomás: Mediaworks Hungary Zrt. www.mediaworks.hu
Felelős vezető: Bertalan László nyomdaigazgató
Terjeszti: DMH Magyarország Lapterjesztő Kft.
Cím: H 1119 - Budapest, Fehérvári út 84/a.
Hirdetésfelvétel: 06-20-982-5352 vagy hirdet16@gmail.com

A szerkesztőségünkbe beküldött kéziratokat szerkesztve jelentetjük meg, illetve fenntartjuk a jogot a kihagyásukra. Kéziratokat, fotókat nem tartunk meg, és nem küldünk vissza. Fenntartjuk a jogot az apróhirdetések szerkesztésére vagy – hely hiányában – kihagyására. A lapunkban megjelenő cikkekhez a fotókat a cikkek szerzői készítik. A fotós nevét csak az ettől eltérő esetekben közöljük.
A XVI. kerületi Önkormányzat központi száma: 4011-400 vagy 4011-408.

POLGÁRMESTER-JELÖLTEK BEMUTATKOZÁSAI

SCHAFFER VIKTOR vagyok, a CIVIL16 Egyesület elnöke, polgármesterjelöltje és képviselőjelöltje a 2. körzetben. 26 éves vagyok, Rákosszentmihályon élek, rendészként dolgozom, köztisztviselő vagyok. Munkámból adódóan is nap mint nap szembesülök az emberek különféle problémáival, majd keresek rájuk megoldást. A legkülönfélébb esetekkel találkoztam, megismertem a kerület összes utcáját. Szemétszedő akciókat kezdtem szervezni, majd megismertem Daróczi Zoltán Kisszentmihályi postás kézbesítőt, aki mesélt az általa szervezett ételosztásokról. Megfogalmazódott bennünk egy egyesület létrehozásának gondolata, mely 2018 év elején valóra is vált. A tagok legjobb tudásuk szerint, ingyen és önkéntesen segítik az egyesület munkáját. Fő tevékenységi köreink a környezetvédelem, szociális ügyek, állatvédelem. Ruhát, játékokat, tűzifát gyűjtünk rászorulóknak, ételosztást tartunk. Idén már nyugdíjas találkozókat és kirándulásokat is szervezünk. Fontos számunkra az idősek és a fiatalok egyenlő megbecsülése, tagságunk is vegyes, így minden korosztályt képviselünk.

Folyamatosan segítettük a lakosságot és biztosra mondhatom, hogy ez így lesz ezután is. Hiszem, hogy a választáson, jó eredményt érünk el, és több jelöltünk is tagja lehet majd a képviselő-testületnek az elkövetkezendő 5 évben.

Mind a 12 körzetben sikeresen, túlteljesítve összegyűjtöttük a kellő számú ajánlást, így most már biztosan lehet ránk szavazni október 13-án!

Folyamatosan jártuk az utcákat, rengeteg pozitív visszajelzést kaptunk. A legtöbben már ismerték is szervezetünket, szívesen láttak minket, jókat beszélgettünk!

Céljaink: • új szereplőket a helyi közéletbe, • független képviselőket, • nem kérünk több lakóparkot, zöldterületeink megóvása, • az illegális hulladéklerakás felszámolása, hulladékleadási lehetőséget a kerületbe, • vegyük komolyan a klímaváltozást, • közterületeink megfelelő karbantartása, • közértet Árpádföldre és a Sashalmi piachoz, • a Cinkotai Strand visszavásárlása és megnyitása.

Részletek a www.civil16.hu oldalon.

KOVÁCS PÉTER: Az Önök bizalmából 13 éve vagyok polgármestere közös otthonunknak, a Kertvárosnak. Tapasztalhatták, amit megígérünk, azt megtartjuk!

Az elmúlt 5 évben is az Önökkel közösen összeállított Fejlődő Kertváros Programot hajtottuk végre. Mindent megtettünk vállalásaink teljesítéséért, amit összességében 95%-ban meg is valósítottunk. Minden programpont végrehajtásába belevágtunk, de van még olyan, ahol tovább kell dolgozni a sikerért.

Ebben a ciklusban a fejlesztések mellett nagy hangsúlyt fektettünk az egészségügyi ellátás színvonalának emelésére, és a zöld kertváros megőrzésére. Háziorvosi rendelőket újítottunk meg. 200 millió forintért vásároltunk orvosi műszereket a Szakrendelőnek, új egészségházat építettünk Cinkotán. Csökkentek a várakozási idők, de nem eléggé, ezt a Szakrendelő bővítésével és a sürgősségi ellátás létrehozásával kívánjuk orvosolni.

A fenntartható fejlődés érdekében folytattuk az ingyenes lombgyűjtési, komposztálási és faültetési akciónkat, melyet ingyenes tavaszi nyesedékgyűjtési és csapadékvízgyűjtő edény programmal bővítettünk. Nyolc éve a főváros legbiztonságosabb kerülete vagyunk.

Egy település csak akkor lehet sikeres, ha vezetése nyugodt és kiegyensúlyozott légkörben dolgozhat. A polgármesternek csak olyan képviselő-testülettel lehet sikeres a munkája, amely ötleteivel, javaslataival, támogatásával segíti, és nem széthúzással rombolja azt. Az elmúlt három önkormányzati ciklusban megadatott számomra ez a nyugodt háttér.

Kérem, a jövőbeli zavartalan fejlődés érdekében támogassa az Önökkel közösen kialakított Fejlődő Kertváros Program IV. célkitűzéseit és a Fejlődő Kertváros csapatát.

Fontosabb célkitűzéseink a következő 5 évre: bővítjük a Szakrendelőt, erdőtelepítési programot indítunk, felszámoljuk a földutakat, útfelújítási programba kezdünk, idősek otthonát nyitunk a kerületben, teljes e-ügyintézés a hivatalban, iskola-, óvodafelújítás, bölcsődeépítés, panelprogram.

NE KOCKÁZTASSON OKTÓBER 13-ÁN! JÖJJÖN ÉS SZAVAZZON A FOLYTATÁSRA!

NEMES GÁBOR: Bebizonyítom, hogy a demokrácia nem csupán vízió.

Nemes Gábor vagyok, a kerület közös ellenzéki polgármesterjelöltje. 1962-ben születtem, és kisebb megszakítással Rákosszentmihályon nőttem fel. Ide jártam iskolába és 34 éven keresztül a BKV cinkotai telephelyén dolgoztam. Családot is a kerületben alapítottam, lányaim is ide jártak általános iskolába és gimnáziumba is, egyikőjük még most is itt él a családjával. Úgy alakult az életem, hogy új családot alapítottam, s ebből a házasságomból megszületett a harmadik lányom is, aki most végzi a 8. osztályt, szintén az egyik XVI. kerületi iskolában. Én 18 éves korom óta itt szavazok.

Évtizedekig szakszervezeti vezető voltam, az emberekért való kiállás, az érdekeik megvédése már egészen fiatalon közel állt hozzám. Azt vallom, hogy az érdekvédelem egy kerületben, az önkormányzati működésben is fontos.

Jól ismerem a kerületet, az itt élők problémáit. Pontosan tudom például, hogy mekkora gondot jelent naponta egyebek között a HÉV-kereszteződéseken való átjutás, a hosszú várakozás egyes egészségügyi vizsgálatokra vagy éppen a panelházak szigetelésének az elmaradása. Ezek megoldása kiemelt része a programomnak.

Amennyiben én leszek a kerület polgármestere,

• felszín alá visszük a HÉV-nek a kerületet érintő szakaszát, hogy megszűnjenek a dugók a kereszteződésekben. Erre a várhatóan közvetlenül pályázható EU-s fejlesztési források is lehetőséget adnak majd,

• saját CT- és MRI-berendezést vásárolunk, hogy a kerületben élők soron kívül jussanak olyan vizsgálatokhoz, amelyekre máshol hónapokig kell várni,

• előteremtjük a szükséges pénzt a panelházak szigetelésére – erre is jó lehetőség lesz a közvetlenül pályázható EU-s támogatás –, s ezzel megoldjuk végre az egyik legsúlyosabb kerületi problémát, amely családok ezreit sújtja.

Átlátható önkormányzati működésre, egymás megbecsülésére, a családok és az elesettek megsegítésére és a környezetvédelemre is új, az eddigieknél hatékonyabb programmal készülök.

Budapest XVI. kerületi Polgármesteri Hivatal állást hirdet:

MÉLYÉPÍTÉSI ÜGYINTÉZŐ

A kinevezés határozatlan időre szól, a munkáltató 6 hónap próbaidőt köt ki.
A közszolgálati tisztviselők képesítési előírásairól szóló 29/2012. (III. 7.) Kormány rendelet alapján a munkakör betölthető: 1. sz. melléklet 15. Építésügyi igazgatási területen, az a), aa) és ab) pontban az I. besorolási osztályban előírt képesítéssel.

Ellátandó feladatok rövid ismertetése:
A közútkezelői feladatok ellátása a közúti közlekedésről szóló 1988. évi I. törvény szerint. Kutak engedélyeztetése a vízgazdálkodási hatósági jogkör gyakorlásáról szóló 72/1996. (V.22.) Kormányrendelet alapján. A lakossági kezdeményezésű – önerős – útépítések lakossági érdekeltségi hozzájárulásról szóló 5/2018 (II.16.) önkormányzati rendelet alapján polgármesteri határozatok döntés előkészítése

A munkakör betöltéséhez szükséges feltételek:
- egyetemi vagy főiskolai szintű, építőmérnöki szakképzettség (mélyépítési szakterület), - felhasználói szintű számítógép ismeret, - magyar állampolgárság, - cselekvőképesség, - büntetlen előélet, - vagyonnyilatkozat-tétel

Előnyt jelent:
- közútkezelői feladatokban szerzett szakmai tapasztalat
- kút engedélyeztetésében, fennmaradásában szerzett szalmai tapasztalat
- közigazgatásban – döntések előkészítésében – szerzett tapasztalat

Elvárt kompetenciák:
• magas szintű szakmai ismeretek, • magas szintű együttműködési és kapcsolatteremtő készség, • ügyfélcentrikus hozzáállás, • döntésképesség és önállóság, • kiváló kommunikációs készség írásban és szóban, • precíz, önálló munkavégzés,

Jogállás, illetmény és juttatások:
A jogállásra, az illetmény megállapítására és a juttatásokra a közszolgálati tisztviselőkről szóló 2011. évi CXCIX. törvény, valamint a Budapest XVI. kerületi Polgármesteri Hivatal Egységes Közszolgálati Szabályzata rendelkezései az irányadók.
A Polgármesteri Hivatalban 50.000,-Ft az illetményalap, továbbá a Felsőfokú végzettségű köztisztviselő 40%-os illetménykiegészítésre jogosult.
A próbaidő alatt is biztosítunk cafeteria juttatást.
Leendő kollégánk - családjával - egész évben ingyenes belépővel látogathatja a Fővárosi Állatkertet. Kollégáinknak egészségmegőrzés érdekében, a XVI. kerület uszodáiban kedvezményes uszodahasználati lehetőséget biztosítunk. Utazási támogatást fizetünk a jogszabályi előírásoknak megfelelően. A munkahely könnyen megközelíthető tömegközlekedéssel is. Az esélyegyenlőségi szabályzat alapján egyéni munkaidő-kedvezményeket biztosítunk a család és a magánélet, valamint a munka egyensúlyban tartása érdekében.

Benyújtandó iratok, igazolások:
- önéletrajz a 87/2019. (IV. 23.) Korm. rendeletben foglaltak alapján,
- végzettséget igazoló oklevél/bizonyítvány másolata,
- három hónapnál nem régebbi erkölcsi bizonyítvány (teljes körű) másolata.

A jelentkezés benyújtásának módja
• Postai úton, a Budapest XVI. kerületi Polgármesteri Hivatal címére történő megküldésével (1163 Budapest, Havashalom utca 43.). Kérjük a borítékon feltüntetni a munkakör megnevezését: Mélyépítési ügyintéző
• Személyesen: Budapest, Havashalom utca 43. I. emelet 103. szoba
• Elektronikus úton: Tóth Valéria humánpolitikai referens részére a joka@bp16.hu e-mail címen keresztül, a benyújtandó iratokkal együtt
• A munkakörrel, meghirdetett állással kapcsolatos további információt Schweigert Csabáné irodavezető nyújt, a 06/1-4011-514-es telefonszámon.
A munkakör betölthetőségének időpontja: az elbírálást követően azonnal.

Tájékoztató fűtési támogatásról

A Budapest Főváros XVI. kerületi Önkormányzat Képviselő-testületének a szociális és gyermekvédelmi települési támogatásokról szóló 1/2015. (II. 23.) önkormányzati rendelete értelmében

a NYUGDÍJASOK és NAGYCSALÁDOSOK fűtési költségeihez való hozzájárulásként FŰTÉSI TÁMOGATÁS NYÚJTHATÓ.

Fűtési támogatást minden év október 1. napjától november 15. napjáig lehet igényelni.

A támogatás jövedelemfüggő, az egy főre eső jövedelem a legmeltányosabb esetben sem haladhatja meg a 76 950 forint összeghatárt. A fűtési támogatás összege december, január, február, március hónapokra havi 4000 forint. A támogatás egy összegben, január hónapban kerül folyósításra.
A támogatás iránti igénylőlap a Polgármesteri Hivatal (1163 Budapest, Havashalom u. 43.) Szociális Irodáján, valamint az Igazgatási és Ügyfélszolgálati Irodáján vehető át, továbbá a hivatal www.bp16.hu honlapjáról tölthető le.

A kérelmet november 15-ig a Szociális Irodán lehet benyújtani.

A határidő elmulasztása jogvesztő, igazolásnak helye nincs.
A támogatással kapcsolatban részletes információk a 4011-424-es, a 4011-428-as, a 4011-429-es, a 4011-568-as, illetve a 4011-682-es telefonszámokon kérhetők.

Ács Anikó alpolgármester

10 éves kapcsolat

10 éve fogadta egymást testvérkerületté Vietnam fővárosának, Hanoinak Tay Ho kerülete és Budapest XVI. kerülete. Az évfordulóról a Szentmihályi Kulturális Központban kiállítással emlékeztek meg, amelyet megtekintett Tay Ho kerület polgármestere és az általa vezetett vietnami küldöttség is.

Szabó Csilla intézményvezető köszöntötte a megjelenteket, és emlékeztetett arra, hogy a vietnamiak három évvel ezelőtt jelen voltak a Szentmihályi Kulturális Központ átadásakor is, amely az ázsiai országról szóló kiállítással nyitotta meg kapuit. Így szinte természetes volt, hogy a tesvérkerületi kapcsolat tíz éves évfordulójának emlékünnepsége is ebben az intézményben kapjon helyet.

Kovács Péter polgármester elmondta, hogy kerületünkben sok vietnami származású család él, akik erős közösséget alkotnak. Jól beilleszkedtek a kerület életébe, gyermekeik itt járnak iskolába, a szülők itt dolgoznak, és évről évre adományokkal segítik azokat az iskolákat, amelyekben gyermekeik tanulnak. Cserébe a kerület vezetése igyekszik segíteni őket ügyeik elintézésében, problémáik megoldásában. Tay Ho kerületben is él egy kisebb magyar közösség, így a testvérkerületi kapcsolat jó szolgálatot tehet egymás gondolkodásának, kultúrájának, szokásainak megismerésére. Kovács Péter elmondta még, hogy tapasztalatai szerint a vietnami emberek kedvesek, szorgalmasak és ők is sokat dolgoznak településük fejlődéséért, így nem nehéz közös témát találni velük.

Hasonló gondolatokkal érkezett a vietnami delegáció vezetője Do Anh Tuan, Tay Ho kerület polgármestere is, akit alpolgármestere, a kerületi népbizottság elnöke, építési és beruházási részlegének igazgatója, a kerületi nőszövetség elnöke, a kerületi belügyek osztályának vezetője, az administrációs osztály vezetője, valamint Tay Ho kerület legrégebbi körzetének elnöke kísért el. Do Anh Tuan kijelentette, hogy nagyon fontos számukra a két ország kapcsolata, ezért szeretnék gyakoribbá tenni a személyes találkozásokat.

Ezután Kovács Péter a 10 éves kapcsolat emlékére egy ajándéktárgyat adott át vietnami kollégájának, amely üvegbe gravírozva ábrázolja a két testvérkerület jelképét, Tay Ho egyik híres pagodáját és a Reformátorok terén álló kilátót.

Viszonzásképpen a vietnami delegáció vezetője egy díszes porcelán tárggyal ajándékozta meg kerületünket, amelyen aranyszínű felirat emlékeztet a 10 éves testvérkapcsolatra.

Végül a Liget Táncegyüttes magyar és bolgár néptáncokból összeállított bemutatója szórakoztatta a vendégeket.

„S mert vándor vagy, minden nap tovább kell menned az úton, mely egyetlen célod, tehát lelked és a lelkedben elrejtett isteni tartalom megismerése felé vezet”
(Márai Sándor)

KÖSZÖNTŐT MOND:

Kovács Péter
polgármester

Ács Anikó
alpolgármester

Baloghné Szabó Olga
intézményvezető

Műsor után állófogadás!

BUDAPEST FŐVÁROS XVI. KERÜLET ÖNKORMÁNYZATA TISZTELETTEL MEGHÍVJA ÖNT

2019. október 1-én 14 órára

a Corvin Művelődési Ház - Erzsébetligeti Színházba

(1165 Budapest, Hunyadvár u. 43/C.) az

IDŐSEK VILÁGNAPJA

alkalmából rendezett ünnepségre.

ÜNNEPI MŰSOR:

Konferál: R. Kárpáti Péter

• BAGI IVÁN ÉS NACSA OLIVÉR HUMORISTA • CSONKA ZSUZSANNA OPERAÉNEKES • NEMCSÁK KÁROLY SZÍNMŰVÉSZ • LÁSZLÓ ATTILA ÉNEKES

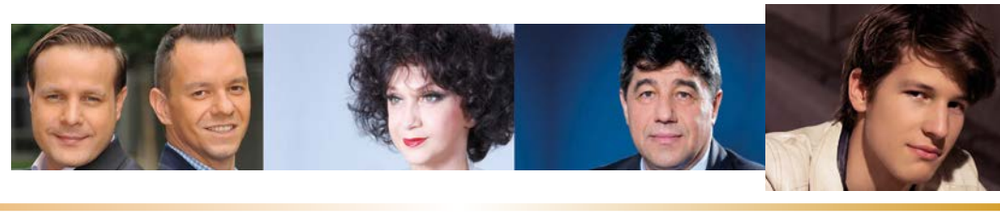

Új helyiség a nagycsaládosoknak

Folytatás a címlapról

Simon Gáborné Mariann, a NE elnöke köszöntötte a megjelenteket, és elmondta, hogy az Önkormányzat és a KHEK jóvoltából egy olyan helyiséget vehettek

birtokba, amelynek felújítási költségeit az Önkormányzat fedezte, de a munkát az Egyesület tagjai végezték el.

Balla Katalin, a NOE üdvözletét hozta az avatóünnepségre, és elmondta, hogy figyelemmel kísérik a XVI. kerületi nagycsaládosok tevékenységét, nagyra értékelik az itt folyó munkát, és tudomásuk van arról is, hogy a XVI. kerületi polgármesteri hivatal néhány hete harmadszor nyerte el a Családbarát Önkormányzat címet. Arra bíztatta a XVI. kerületi NE Tagjait, hogy őrizzék meg lelkesedésüket, járják továbbra is a 16 év alatt kitaposott utat, hiszen ők a főváros legnépesebb nagycsaládos egyesülete.

Kovács Péter polgármester az épület történetéből villantott fel néhány állomást. Elmondta, hogy valaha ezek között a falak között úttörőház, zeneiskola, majd a kerületi Pedagógiai Szolgáltató Intézet élte mindennapjait, most pedig a nagycsaládosok életét fogja színesíteni, remélhetőleg hosszú távon, amiért köszönet illeti mindazokat, akik fáradságot nem ismerve dolgoztak azért, hogy a helyiség ilyen szép legyen.

Villányi Péter, a KHEK vezetője azt fejtette ki, hogy aki helytörténettel és néprajzzal foglalkozik, annak szíve csücske a hagyományos sokgyermekes családmodell. Ezért könnyű volt azonosulnia a NE céljaival, szívesen bocsátották rendelkezésükre a most átadott helyiséget.

Levetítettek egy videót is, amely a kertvárosi NE 16 éves tevékenységét foglalta össze, majd kiosztották a klubkártyákat azoknak a tagoknak, akik most csatlakoztak a Nagycsaládosok Egyesületéhez. Ezekből jutott egy példány a polgármesternek is, aki háromgyerekes édesapaként már 16 éve számít nagycsaládosnak.

Egy kis ünnepi muzsikáról a Rácz Aladár Zeneiskola növendékei gondoskodtak Németh Noémi tanárnő vezetésével.

Az ünnepséget kötetlen beszélgetés és egy kis állófogadás követte, amikor Simon Gáborné elmondta, hogy a felújítási munkák a plafon gipszkartonozására, új elektromos hálózat kiépítésére, a parketta felcsiszolására és lakkozására, a falak glettelésére és festésére terjedtek ki. A megszépült környezethez új bútorokat, szőnyeget, karnisokat és függönyöket is vásároltak. A lelkes munkavégzésért pedig Szabó Katalin, Szabó Sándor, Skrivanek Ádám és a Simon testvérek közül a két nagyobb érdemel külön köszönetet. Az ő és néhány további szorgalmas csapattag munkájának köszönhetően olyan kulturális programok megtartására nyílik lehetőség, mint a filmvetítős estek csak anyukák számára, társasjáték klub a gyerekeknek és fotóklub a képek szerelmeseinek. Ha az apukák igénylik, természetesen csak apukás estek rendezésére is lesz lehetőség.

RAJZVERSENY a XVI. kerületi iskolák alsó, felső tagozata és gimnáziumi tanulók számára

„1956 a fiatalok szemével”

A Keresztény Értelmiségiek Szövetsége XVI. kerületi csoportja, a kerületben tartandó ’56-os konferencia alkalmából, kerületi rajzversenyt hirdet a XVI. kerületi iskolák alsó, felső tagozata és gimnáziumi tanulók számára. A rajzok mérete legfeljebb A3-as nagyságú legyen.

ZSŰRI TAGJAI: R. Törley Mária szobrászművész, **Koltayné Zolder Klára** Corvin Művész Klub vezetője, **Simonyiné Zentai Mária** rajztanár.

DÍJAZÁS: a kerületi Csokoládé Múzeumba 1-1 belépő az általános iskola alsó és felső tagozata, valamint a gimnáziumi kategóriában (kategóriánként az 1. 2. 3. hely és a felkészítő tanár is díjazásban részesül)

A tanulói rajzok leadási határideje:
2019. október 11. (péntek)

LEADÁSI CÍM: Sashalmi Krisztus Király Templom: *1163 Budapest, Sasvár u. 23.* **Cs, P, Szo, Vasárnap: 18,30-tól 19,30-ig a templomban a bejárati hátsó résznél elhelyezett karton dobozba kérjük beletenni.**

A tanulói munkáknál fel kell tüntetni a tanuló, osztálya, felkészítő tanár, iskola neve, valamint a kapcsolattartó nevét, elérhetőségét: telefon, e-mail. A díjazottak külön értesítést kapnak, a díjak átvétele személyesen történik, aláírás ellenében. A rajzversenyen indulásukkal hozzájárulnak, hogy a tanulói munkák kiállításra kerüljenek a Meszlényi Zoltán Közösségi Házban és a díjazottak, felkészítő tanár, iskola neve a XVI. kerületi Önkormányzat lapjában megjelenjen.

EREDMÉNYHIRDETÉS, DÍJAK ÁTADÁSA:
2019. október 18.(péntek)16 óra 30.
Helyszín: Meszlényi Zoltán Közösségi Ház, *1163 Bp. Sasvár u. 23.*

A díjakat Kovács Péter a XVI. kerület polgármestere adja át.

Keresztény Értelmiségiek Szövetsége, Szőke István XVI. kerületi elnök
Támogatók: XVI. kerületi Önkormányzat

Szüret a Tájházban

Szeptember 14-én érdemes volt kihasználni a kora őszi napsütéses délutánt, és ellátogatni a Cinkotai Tájházba, ahol szüreti programot tartottak. A rendezvényt Szász József alpolgármester nyitotta meg.

A gyönyörű napsütéses délutánon a kisebbek és nagyobbak egyaránt találtak kedvükre való elfoglaltságot. A szüret jegyében ismeretterjesztő előadáson, borkóstolón vehettek részt a borászat iránt érdeklődők. A programkavalkádban szőlődarálás, préselés, mustkóstolás, meseszínházi előadás, demizsonkészítés, kukoricázás, körhintázás szerepelt. Az egészen kicsi gyerekek mini pónin lovagolhattak, a nagyobbak lovaskocsival utazhattak Cinkota nyugodt, falusias utcáin. Estefelé minden látogató kézműves alkotásokkal és élményekkel gazdagon térhetett haza.

KARELNÉ MÁTÉ ORSOLYA

A Cinkotai Tájház *(1164 Bp. Batthyány Ilona utca 16.)* következő programja **szeptember 26-án csütörtökön 14 órai** kezdettel a **Magyar Népmese Napja**, amikor **Kóka Rozália mesemondó Katyika meg Matyika** című előadásával várják a óvodás és kisiskolás korú gyerekeket. A programra a belépés díjmentes.
Információ: 1/604 8342, ugyintezo@helytortenet16.hu

Szeretjük a Naplás-tavat

Idén szeptember 16-a és 25-e között, hatodik alkalommal rendezte meg a XVI. kerületi Önkormányzat a Szeretjük a Naplás-tavat elnevezésű programot, mely a környezet és tájvédelem fontosságára hívja fel a legkisebb korosztály figyelmét.

A természetvédelmi rendezvény keretében a nagycsoportos óvodások buszokkal érkeztek a helyszínre, ahol a Rákosmenti Mezei Őrszolgálat tagjai tartottak számukra ismertetést. Az előadásból megismerhették a tűzgyújtás és a szemétgyűjtés szabályait, valamint a tó környékének élővilágát, beleértve az őshonos mocsári teknőst is. Ezt követően a gyermekek csoportos kézműves foglalkozáson vettek részt, ahol Szász József, környezetvédelemért is felelős alpolgármester fogadta a kicsiket. A gyerekek újrahasznosított anyagok felhasználásával készíthettek aranyos békafigurákat. Minden csoport hazavihetett egy uzsonnás dobozt valamint egy festhető vagy rajzolható kirakós játékot.

Az óvodások egy rajzpályázaton is összemérhetik képességeiket. Ennek során a már megkapott kirakósra csoportosan készítenek egy képet a Naplás-tó élővilága címmel, melyeket az Erzsébetligeti Színházban állítanak majd ki. A harmadik helyezett a Vácrátóti Arborétumba, a második a veresegyházi Medveotthonba, az első pedig a Fővárosi Állat- és Növénykertbe tehet kirándulást.

GUETH ÁDÁM

BUDAPEST XVI. KERÜLETI SZLOVÁK ÖNKORMÁNYZAT

2019. október 11. (péntek) 17:30 óra

DR. BÉRES JÓZSEF,
a Béres Gyógyszergyár Zrt. elnökének előadása:
EGY CSEPPTŐL AZ EGÉSZSÉG TELJESSÉGÉIG

Helye: **Evangélikus Gyülekezeti Ház**
(1164 Budapest, Batthyány Ilona utca 53-55.)

Mindenkit szeretettel várunk, és kérjük a kezdés időpontjáig foglalják el helyüket!
Dr. Szabó Zsuzsanna, a szlovák önkormányzat elnöke

ALPHA INDUL MÁTYÁSFÖLDÖN

2019. szeptember 23-án, hétfőn 19:00 órakor

Közösségi Házunkban
1165 Budapest-Mátyásföld, Pilóta u. 27.

ALPHA = FINOM VACSORA +
+ ÉRDEKES ELŐADÁSOK A KERESZTÉNYSÉGRŐL +
JÓ TÁRSASÁG + MEGHITT BESZÉLGETÉSEK

Az ünnepi nyitóvacsora utáni előadás címe: „Adhat-e ennél többet az élet?"
Ha szívesen kipróbálod, gyere el, mi várunk!
Utána szabadon eldöntheted, velünk maradsz-e a további estéken…
Az Alpha ingyenes.

Minden érdeklődőt sok szeretettel várunk:

Gödölle Márton plébános
és Alpha-csapata

Bővebb információk a honlapunkon:
http://matyasfoldi-plebania.hu/

Az Ikarus örök!

Szeptember második hétvégéjén idén is volt Ikarus-nap. Ezúttal már a tizenharmadik, amelyen jelen volt Kovács Péter polgármester, Kameniczky Ákos a Volán Zrt. forgalmi igazgatója, Adamis Gábor a gyár egykori vezérigazgató-helyettese és az Ikarus új tulajdonosa, Xiaorong Zahn, az Ouqiao Technológiai Ipari Park igazgatója.

Elsőnek Kovács Péter polgármester gratulált a szervezőknek azért, hogy kitartóan életben tartják az egykor világhírű autóbuszgyár emlékét, és ahhoz is, hogy évről évre sok eredeti Ikarus buszt tudnak kiállítani a rendezvényen. Minden évben érdemes eljönni, hiszen a régi kollégák szívesen találkoznak egymással, és jó gyönyörködni azokban az autóbuszokban, amelyek az ő kezük munkáját is hordozzák. Szakértelmüket dicséri, hogy ezek a járművek még mindig üzemképesek. A polgármester elmondta még azt is, hogy a közeljövőben megvalósulhat egy Ikarus-múzeum, amihez az Önkormányzat azzal járul hozzá, hogy vásárol egy – akár felújításra váró – eredeti autóbuszt a gyár egykori modelljei közül.

Kameniczky Ákos, a Volán Zrt. képviseletében érkezett, és kollégáival 6 buszt hoztak a nosztalgianapra. Ő is megdicsérte a gyár termékeit, hiszen nemrég került a kezébe egy statisztika, amely szerint annak ellenére, hogy a 2000-es évek elején Mátyásföldön megszűnt a buszgyártás, még ma is 1600 Ikarus-busz üzemel a Volán Zrt. kötelékében. A könnyen javítható, strapabíró és nehezen korrodáló járművek megbecsült tagjai a Volán autóbuszparkjának. Szívesen használják a 35 éves csuklósbuszokat is, amelyekből szintén van még néhány darab napi használatban.

Adamis Gábor volt vezérigazgató-helyettes szintén elismerően szólt az Ikarus-buszok időtállóságáról. Utóbbira bizonyíték, hogy nemrégen a németországi Cottbusban járt, ahol egy rendezvényre 60 darab Ikarust tudtak előkeríteni. Sajnálattal állapította meg, hogy a gyár egykori dolgozói egyre fogyó számban tudnak megjelenni az őszi nosztalgianapon, de reméli, hogy az Önkormányzat és az új tulajdonos segítségével a jövőben is lesz lehetőség egy kis közös emlékezésre.

A legnagyobb érdeklődést azonban Xiaorong Zahn, az Ouqiao Technológiai Ipari Park igazgatójának, az Ikarus Ipari Park új tulajdonosának megjelenése váltotta ki. A kínai üzletember elmondta, hogy tiszteletben kívánja tartani a helyi hagyományokat. Az emlékek megőrzése érdekében helyet adnak a gyár területén az Ikarus-múzeumnak. Tudomására jutott az is, hogy van a területnek egy igen szennyezett része, és ígéretet tett arra, hogy ezt az EU szigorú környezetvédelmi előírásainak betartásával fogják felszámolni. További együttműködést ígért az egykori gyár területén működő cégeknek, vállalkozásoknak is. A beszédek elhangzása után pedig tolmács társaságában egy külön standnál várta mindazokat, akik a jövőről szerettek volna érdeklődni.

Közben a bográcsokból már messzire szállt a kora reggel óta készülő finomságok illata, és ezek a gasztronómiai remekművek ugyanolyan sorsra jutottak egy óra alatt, mint a legendás gyár az elmúlt évtizedek alatt: gyorsan emlékké váltak.

Ezután indult el majdnem az összes busz részvételével a nosztalgiakaraván az Örs vezér tere felé, útközben nagy feltűnést keltve. Majd visszatérve felsorakoztak a gyár udvarán, hogy még egyszer mindenki vethessen rájuk egy nosztalgikus pillantást.

A programban szerepelt még kitüntetések átadása és a mindig népszerű tombolahúzás is értékes nyereményekkel.

Az Ikarus-nap ismét nagy élmény volt a résztvevőknek, és kissé szívszorító a gyár volt dolgozói számára. Egyvalami azonban bizakodóvá tette őket: Xiaorong Zahn úr hozzáállása mindenképpen pozitív gondolatokat ébresztett a gyár területéért és a nosztalgianap továbbéléséért aggódókban. Csak azt tudnák feledni, hogy egyszer szép ígéretekkel már elhalmozta őket valaki, amelyekből nem lett semmi. Most azonban minden remény megvan arra, hogy ez ne ismétlődjön meg.

MÉSZÁROS TIBOR

Corvin Művelődési Ház
ERZSÉBETLIGETI SZÍNHÁZ

1165 BUDAPEST, HUNYADVÁR UTCA 43/C.
TELEFON: 401-3060.

PROGRAMAJÁNLÓ

Szeptember 29. vasárnap 18:00
MAGYAR TÁNCRAPSZÓDIA
A VARIDANCE társulat táncjátéka

A társulat a magyar néptánctradícióból kiindulva, – azt mai tánctechnikákkal ötvözve – hoz létre sajátos és egyedi táncelőadást. Egymást váltó, hol dinamikus, hol lírai vagy humoros képekben tűnik fel a Kárpát-medence táncainak kavargó sokszínűsége a nem megszokott módon: a lánytáncok lágysága, páros táncaink romantikája, a férfitáncok virtuozitása találkozik a hip-hop lazaságával ... kaszák villannak, libben a szoknya, bajusz megpödörve, fent a baseball sapka, csizmák bokáznak Brahms és a rap ritmusára...
Zene: InFusion Trio, beatbox: Jammal
Jegyárak: 2500-3800 Ft

Október 4. péntek, 18.00
SZÜCS KATA: AYA

Szücs Kata alkotóművésznek nevezi magát, akinek a színek az eszközei. Egész élete egy kérdés körül forog. „A színek valójában milyen hatással vannak az emberre, mit mozdít meg, milyen érzéseket, emlékeket idéz meg egy színnek a használata? Lelkünk mely darabjáért melyik szín felel?”
A kiállítás megtekinthető 2019. november 24-ig a Kamara Galériában.

Október 4. péntek, 20.00
GEMINI BULI
Hamisítatlan retro bulihangulat várja Önöket, ahol a Gemini együttes örökzöld slágerei biztosítják a talpalávalót.
Jegyár: 1800 Ft (a helyszínen váltható)

Október 6. vasárnap 18:00
ARADI VÉRTANÚK EMLÉKNAPJA - Megemlékezés a Hősi emlékműnél (Prodám utca-Pilóta utca sarok)

Október 10. csütörtök 18:00
NŐI SZEMMEL: VENDÉGÜNK HADAS KRISZTINA

Hadas Krisztina elképesztő odafigyeléssel fordul interjúalanyai felé: úgy igyekszik megérteni személyes történetüket, korlátaikat és gyarlóságaikat, s úgy éli át örömeiket, mint talán senki.
A belépés regisztrációhoz kötött, részvételi szándékát kérjük jelezze az info@kulturliget.hu e-mail címen.

Október 12. szombat 10:00
A TENGERLÉPŐ CIPŐ

A Veszprémi Kabóca Bábszínház előadása
Ki ne szeretne eljutni egy szempillantás alatt az Üveghegy lábához, vagy a templomtorony tetejére. A tengerlépő cipő segítségével a mesében együtt repülhetünk a szereplőkkel s izgulhatunk értük. Ha te is segítesz, legyőzzük az akadályokat!
Ajánlott életkor: 4-6 éves korig
Jegyár: 1300-4600 Ft

október 12. szombat 19:00
MAGNA CUM LAUDE
CSAK ÜLÜNK ÉS ZENÉLÜNK

akusztikus koncert
Jegyár: 4800-8500 Ft

„Nyíló rózsa lett a szívem”

Kerületünk hírességei számtalan műfajban jeleskednek, így a magyar nóta sem lehet kivétel. September 20-án a Maconkai Orosz László Galériában Bagdi Erzsi, Lyra díjas, Aranykoszorús és Életmű díjas előadóművész vehette át az Aranylemezt László Mária-Oláh Kálmán „Nyíló rózsa lett a szívem” című albumáért.

A közönséget Szabóné Simó Anikó, a Galéria tulajdonosa köszöntötte, a rendezvényt a fővédnök, Kovács Péter polgármester nyitotta meg. Az ünnepélyes eseményen több jeles vendég is tisztelete tette; Boros Mátyás Magyar Köztársaság Lovagkeresztjével kitüntetett hegedűművész virtuóz hegedűjátékkal, László Mária Artisjus díjas költőnő, az Aranylemez szövegírója saját költeményével, Csépány Tamás zenei rendező zongorajátékkal kedveskedett a hallgatóságnak.

Az ünnepelt, Bagdi Erzsi most is teljes átéléssel állt színpadra az album címadó dalával, Csépány Tamás kíséretével. Az est sztárvendége, Zámbó Árpy előadása ugyancsak osztatlan sikert aratott a jelenlévők között.

A rendezvény fénypontját mégis az Aranylemez átadása jelentette, melyet Bagdi Erzsi, László Mária és az azóta elhunyt zeneszerző, Oláh Kálmán lánya, Oláh Gabriella vettek át Szénási Sándortól, a Proton Kiadó megbízásából. A meghatott művészek közös fotózkodással és állófogadással ünnepelték meg a hosszú évek alatt beérett munka jutalmát.

Bagdi Erzsi továbbra is bízik benne, hogy a cigányzenének és magyar nótának mindig lesz helye Kertvárosunkban.

GUETH ÁDÁM

Október 12-én 19 órakor a Magna Cum Laude Csak ülünk és zenélünk című exkluzív koncertjét hallhatják mindazok, akik időben gondoskodnak belépőjegyről. A zenekarról, a koncertről és a csapat jövőjéről Mező Misit, az együttes vezetőjét – nem mellesleg kerületünk díszpolgárát – kérdeztük.

– A MAGNA CUM LAUDE IGEN SIKERES, NÉPSZERŰ CSAPAT, DE BIZONYÁRA NEM MINDEN OLVASÓNK JÁRATOS A POPZENE VILÁGÁBAN. NEKIK HOGYAN MUTATNÁ BE AZ EGYÜTTEST?

– Annyira nehéz az embernek önmagára jelzőket aggatni, és ugyanilyen nehéz egy zenekart definiálni. Ha a stílusunkról kell beszélni, soha nem tudunk konkrét választ adni, hiszen mi mindenevők vagyunk. Ez a sokszínűség a dalainkra is rányomja a bélyegét. Mindig olyan a zenei stílusunk, amilyet megkíván a dal, gyakorlatilag saját magát formálja a mi közreműködésünkkel.

– EBBEN AZ ÉVBEN ÜNNEPLI A ZENEKAR 20 ÉVES SZÜLETÉSNAPJÁT.

– Igen, 20 éves, gyulai zenekar vagyunk. Nagyon sokat küzdöttünk azért, hogy egyszer az álmaikat megélhessük. Hála a fantasztikus közönségünknek ez az álom ma már valósággá vált, ébren élhetjük meg az álmainkat lassan negyed évszázada. Igazán akkor tudja valaki megismerni a zenekart, a dalait, ha koncerten lát bennünket. Más atmoszférája van egy koncertnek, mint egy lemezről hallgatott dalnak.

– EDDIGI PÁLYAFUTÁSUK ALATT TÖBB NAGY SIKERBEN VOLT RÉSZÜK. ÖN SZEMÉLYESEN A ZENEKAR MELYIK KORSZAKÁRA GONDOL A LEGSZÍVESEBBEN?

– Ott bábáskodtam a születésénél, de részese voltam nagy csalódásoknak is, és ha megtépázott minket a kudarc, zenésztársaimmal fogtuk egymás kezét. A két évtized alatt a sikereken kívül ezekből is volt bőven. Nagyon jó volt, amikor megélhettük együtt az első önálló Aréna-koncertet, a számtalan stúdióalbumot, a fontosabbnál fontosabb dalok születését, a zenekarnak köszönhető barátságokat. Ezek jutnak eszembe, de igazán nem tudok közülük egyet kiemelni. Egymásra épül az eddigi 20 év, ha egyet kiemelnénk a kártyavárból, nagy valószínűséggel összeomlana. Ezeket az eseményeket közösen meg kellett élnünk ahhoz, hogy el tudjuk fogadni egymást olyannak, amilyenek vagyunk, és kellő alázattal tudjuk viszonyulni egymáshoz, a dalokhoz és a közönséghez. Azt gondolom, ezek nagyon fontos dolgok egy zenekar életében.

– DALAIKBAN MINDIG FONTOS SZEREPET KAPOTT A SZÖVEG. HOGYAN VÁLASZTJÁK A DALOK TÉMÁJÁT, MILYEN ÜZENETET AKARNAK KÖZVETÍTENI A RAJONGÓIKNAK?

– Kara Misa – basszusgitárosunk – jegyzi a dalok szövegeit. Nyilván saját megélt érzéseit, csalódásait, örömeit tudja hitelesen átadni szövegeiben. Ha tőle idegen, nem belőle fakadó érzelmeket kellene papírra vetnie, nem lenne igazán ,,magnás" a szöveg. Véleményem szerint Misa sikere abban rejlik, hogy nem fikciókba vezeti be a hallgatóságot, hanem mindenki magáénak tudja érezni a történetet, cselekvést, megélt érzéseket, mintha vele is megtörtént volna, mintha ő is átélte volna ugyanezt. Mindezt úgy teszi, hogy közérthető marad, mégis a művészet szintjére emeli az elmondottakat. Hálás vagyok neki, hogy ilyen gyönyörű szavakat, mondatokat énekelhetek a munkája nyomán.

– ZENÉJÜK MEGSZÓLALTATÁSÁHOZ KOMOLY HANGSZERES TUDÁSRA, HANGSZERELÉSI ÉS ZENEELMÉLETI ISMERETEKRE IS SZÜKSÉG VAN. EHHEZ IGÉNYBE VESZNEK KÜLSŐ SEGÍTSÉGET, VAGY "HÁZON BELÜL" TUDJÁK MEGOLDANI A FELADATOKAT?

– Lehet, hogy meglepő lesz, de egyikünk sem tanult, konzervatóriumot végzett zenész, kivéve a billentyűsünket, aki jóval később csatlakozott a bandához. Mi, amit teszünk, mindet ösztönből tesszük. Persze azért minimális zeneelméleti ismerete mindenkinek van, de például kottát olvasni nem tudunk. Valahogy ez így alakult a mi életünkben, és ez nagyon jól tud működni. Úgy is lehet fogalmazni, hogy mi ezt így tudomásul vettük és eszerint alkotunk. Minden meg tudunk oldani házon belül, nem kell külső zeneszerző vagy szövegíró, mert mindkettőből nagyon jó van a zenekarunkban.

– ÖN ARRA A KÉRDÉSRE, HOGY MI LESZEL, HA NAGY LESZEL, MILYEN VÁLASZT ADOTT GYEREKKORÁBAN?

– Édesanyám elmondása szerint én már 10 évesen tudtam, hogy színpadon fogok állni és zenész leszek. Mint említettem, semmilyen zenei előképzettségem nincs, amit tudok gitáron azt mind másoktól lestem el. Éneket sem tanultam, csupán egy-két alkalom volt, hogy énektanárhoz mentem a helyes levegővételt megtanulni, de a skálázás már egyáltalán nem vonzott. Autodidakta módon tanultam meg mindent, ami a zenével kapcsolatos, és ellestem a fogásokat a nagyoktól. Az én iskolám ez volt.

– AZ ERZSÉBETLIGETI FELLÉPÉSRE EGY KÜLÖNLEGESSÉGGEL ÉRKEZNEK: A CSAK ÜLÜNK ÉS ZENÉLÜNK CÍMŰ EXKLUZÍV KONCERTET HALLHATJA MAJD A KÖZÖNSÉG. EZ MENNYIBEN TÉR EL EGY ÁTLAGOS MAGNA CUM LAUDE KONCERTTŐL?

– Teljesen más egy ilyen koncert, mint egy rock and roll Magna-koncert. Bensőségesebb, meghittebb, finomabb minden tekintetben. Azt tapasztaljuk minden egyes ilyen koncerten, hogy valahogy a közönség már a kezdés pillanatában átszellemül, és maximálisan jelen van lelkileg. Ezt mi a színpadon ugyanígy éljük meg, ilyenkor el tudunk csendesedni, teljesen bele tudunk bújni a dalokba, amelyek új zenei köntöst kapnak. Szeretjük az ilyen alkalmakat, amelyek igazán ünnepi hangulatúak szoktak lenni.

– ÖN SZERINT MELYIK KOROSZTÁLYBÓL KERÜL KI A MAGNA RAJONGÓTÁBORA? KIKRE SZÁMÍTANAK AZ ERZSÉBETLIGETI FELLÉPÉSÜKKOR?

– Ez nagyon változó. Igazából 14-től 80 évesig mindenki megtalálható a koncertjeinken. De talán az ilyen akusztikus koncerteket, inkább 30-tól felfelé szokták látogatni.

– MERRE TART A MAGNA CUM LAUDE? TOVÁBB A KITAPOSOTT ÚTON – AMELY EDDIG IS TELE VOLT STÍLUSVÁLTÁSOKKAL ÉS TAGCSERÉKKEL –, VAGY VAN MÁR VALAMILYEN VÍZIÓJUK ARRÓL, HOGY HA EGY ÉV MÚLVA NETÁN ISMÉT FELLÉPNÉNEK A LIGETBEN, MENNYIBEN KAPNA MÁST A KÖZÖNSÉG?

– Ugyanazon az úton haladunk tovább, mint amin eddig jártunk, és amelyet verejtékezve kitapostuk magunknak. Idén novemberben szeretnénk egy új studióalbumot kiadni, ez koronázná meg a jubileumi évet. Hogy jövőre mit hoz a sors, az legyen mindannyiunknak titok. Ötletek, tervek természetesen vannak, de Isten segítsége is kell ahhoz, hogy ezek az álmok is valóra váljanak.

Október 12-én 19 órakor lesz tehát a Magna Cum Laude *Csak ülünk és zenélünk* című koncertje az Erzsébetligeti Színházban. Az elmúlt 20 év alatt a csapat minden tagja ízig-vérig profi zenész lett, és aki beül a koncertre, garantáltan egy emlékezetes zenei élményt vihet magával.

A 16. Kertvárosi Vigasságok 20-án, pénteken a Fák alatt zenekar koncertjével kezdődött, majd az Ivan and the Parazol fellépésével folytatódott.

A gyerekek nagy érdeklődéssel hallgatták a Kóró és a kismadár történetét.

A második nap a Legszebb konyhakertért folytatott versengés eredményhirdetésével kezdődött. Idén nagyon jól szerepeltek az óvodák is. Képünkön Bányi Gyuláné, a „kiskertek szakértője” vesz át emléklapot *(A legszebb konyhakert pályázatról következő számunkban részletesen beszámolunk.)*

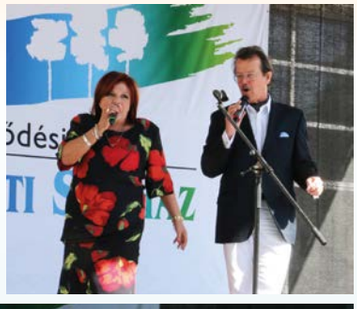

Zsadon Andreával és Szolnoki Tiborral együtt énekelte a közönség a közismert dallamokat.

A táncprodukciók közül kiemelkedett a Liget Táncegyüttes, a Forgórózsa és a Varidance (képünkön) produkciója.

Az első nap még két népszerű előadót tartogatott a közönség számára. Szűcs Judit a diszkók világát idézte fel, Szikora Róbert és az R-Go pedig a tőlük megszokott fergeteges csikidam-bulit rendezett.

A főzőversenyt nagy csatában a Honfoglalás nevű csapat nyerte. *(A főzőversenyről szintén következő számunkban adunk bővebb beszámolót.)*

Természetesen idén is volt tombolasorsolás, amelynek főnyereménye az Erzsébetligeti Színház által felajánlott kerékpár volt. A boldog nyertes a 6 éves XVI. kerületi Szabó Kincső Zselyke, aki éppen most nőtte ki előző biciklijét.

Vasárnap a Kolompos koncert után a Vagabanda gólyalábas óriásaira nézhettek fel a gyerekek.

A Mazotti Fitness táncakrobatái megint többet voltak a levegőben, mint a földön.

A fellépők között ott volt a XVI. Kerületi Szenior Társastáncklub is.

A Vigasságok állandó vendége Izsák-Székely Lóránt, Csíkszentmihály polgármestere, aki ezúttal a rákosszentmihályiak által összegyűjtött játékadományokkal térhetett haza testvértelepülésünkre.

Ismét nagy csatát hozott az Öt falu viadala, melynek tétje 20 millió forint volt, és amelyet ismét Mátyásföld csapata nyert *(fotó a címlapon)*.

A két és fél napos rendezvénysorozatra a koronát Deák Bill Gyula, a blues hazai királya tette föl, és ezzel ért véget a 16. Kertvárosi Vigasságok.

A nap egyik zenei csemegéjét Török Ádám *(képünkön)* és ifjú felfedezettje, Fehér Ádám szállította.

1953. – A Fekete Lyuk

(Avagy hogyan működött a lejárt szavatosságú elvtársak kivonása a közigazgatásból?)

Részlet a *Tanács vagy utasítás* című készülő szemelvénygyűjteményből. A kép csak illusztráció, a még élő szovjet vezérről. *Forrás: fidelio.hu*

Ebben az évben egy rejtélyes Fekete Lyuk az univerzumból intenzíven működött: magába szippantott néhány vörösen izzó csillagot és a körötte keringő bolygórendszereket. Itthon Magyarországon január 3-án Rákosi Mátyás villájában letartóztatták Péter Gábort, az AVH vezetőjét, a koncepciós perek lebonyolítóját és megismertették vele a másik oldalt, majd az év végén, szenteste napján életfogytiglanra ítélték. Március 5-én súlyos csapás érte a kommunizmus felé igyekvők hadát: meghalt Sztálin, őt is elnyelte a Fekete Lyuk. Kavarodás támadt az égbolton és a béketáborban is. Június idusán az új szovjet vezetés bírálata nyomán Rákosi Mátyásnak át kellett adnia a hatalmat Nagy Imrének. Rákosi önkritikát gyakorolt, őt egy darabig még elkerülte az örvény.

A XVI. kerületben miért is lett volna másképpen? Ebben az évben leváltották a kezdetektől három évig működő VB. titkárt Gereben Bélát, majd Czollner Ferenc VB elnököt, helyettesét, Trummer- majd Tihanyi Lászlónét pedig *„magasabb funkcióba”* helyezték.

Gereben Béla volt az első. Még az 1952-es év 3. negyedévi munkatervét ő értékelte október 2-án, de a 4-i jegyzőkönyvet már Ignéczi Jánosné írta alá, mint VB. titkár helyettes. 14-én már utóbbi volt a titkár. Az október 4-i jegyzőkönyv Bejelentések rovatában hangzottak el a mondatok: *„Czollner Ferenc V.B. elnök a Pártbizottság döntését ismerteti, melyen csak V.B. tagok vesznek részt. Gereben Béla fegyelmi tárgyalása megtörtént. Egyhangú kizárás a Párt tagjainak sorából, és a titkári munka alól azonnali felfüggesztés. (...) A titkári munka elvégzésével megbízta Ignéczi Jánosné V.B. tagot.”* Gereben Béla egyelőre VB-tag maradt, végleges visszahívása az 1953. március 24-i ülésén történt meg, a bejelentések között. *„A végrehajtó bizottság Gereben Béla volt VB. titkár- és tanácstag visszahívását javasolja a tanácsülésnek.”*

Néhány az okok közül: *„Gereben Béla visszaélt a dolgozó nép által beléje fektetett bizalommal. (...) Megalkuvó volt, a tanácson belüli munkáskáderekhez való viszonya rendkívül rossz volt, (...) holott ő mint gyakorlott közigazgatási ember komoly segítséget nyújthatott volna a közigazgatásba újonnan bekerült munkáskádereknek. (...) erősen kispolgári beállítottságú és baráti köre is polgárokból és a régi rendszerünkhöz hű szakemberekből tevődik össze. Szoros kapcsolatot tart fenn osztályidegen elemekkel, akiknek külföldi összeköttetéseik vannak és amerikai árucikkek árusításával foglalkoznak. (...) védelmébe vett osztályidegen elemeket, akiknek házuk államosítás alá került. (...) Erkölcstelen magatartásával is sértette a Tanács tisztaságát, amikor magasabb beosztást ígért egyes női dolgozóknak. (...) nem érdemli meg, hogy a dolgozó nép képviselői között helyet foglaljon és javaslom visszahívását.”* Természetesen egyhangúlag elfogadták a visszahívást. A tanácsülés elnöke Czollner Ferenc volt. (A dolog pikantériája a következő ülésen derül ki.) A Fekete Lyuk belső erői megkezdték mozgásukat.

A július 14-i tanács VB. ülés előtti időszakból három elnöki Czollner levél maradt fenn a levéltárban, kettő a kerület útjavításairól, a harmadik Pongrácz Kálmánnak a Budapest Városi Tanács VB. elnökének címezve az állami lakótelep szociális viszonyairól és a kerület vízhálózatának gyengeségéről.

Július 14-i ülésen már nem ő az elnök. *„A Végrehajtóbizottság titkár helyettese üdvözölte a megjelent tanácstag elvtársakat, a kerület üzemeinek dolgozóit, a sztahanovista és élmunkás elvtársakat, a városi Tanács részéről megjelent elvtársakat, a kerület lakossága részéről megjelent dolgozókat, valamint a kerületi tanács dolgozóit. Mielőtt az elnökség tagjait megválasztanák, bejelenti: F. év május 29-én a BP. Városi Tanács VB. Czollner Ferencet a végrehajtóbizottság volt elnökét állásából felfüggesztette. Június 2-án (...) a végrehajtóbizottság elnöki teendőinek ellátásával Kácsor Mihály elvtársat bízta meg.”*

Ugyanezen ülésen a bejelentések között találjuk: *„Tihanyi Lászlóné Végrehajtóbizottsági tagot a felsőbb szervek magasabb funkcióba helyezték át. Munkaidejének nagy részét vidéken tölti el, ezért mint VB. tag feladatát ellátni nem tudja.”*

Czollner Ferenc ügyét a következő, szeptember 11-i ülésen magyarázzák (volt titkáránál szűkszavúbban). *„A Végrehajtóbizottság Czollner Ferenc volt VB. elnök és tanácstag visszahívását javasolja a tanácsülésnek a következő indokok alapján: Czollner Ferenc visszaélt a dolgozó nép által belefektetett bizalommal. Ezért a Városi Tanács VB. május 29-én állásából felfüggesztette, ugyanakkor a Budapesti MDP. Pártbizottsága tagjai sorából kizárta. Czollner Ferenc fegyelmi ügyében a Városi Tanács VB. a döntést meghozta és vétkesnek mondta ki a következő indokok alapján: Megállapítást nyert, hogy Czollner Ferenc önéletrajzából elhallgatta, hogy 1945-ben a Szociáldemokrata Pártnak tagja volt és ezzel vezetőit félrevezette. Megállapítást nyert továbbá az, hogy hivatalos kiszállása alkalmával a gépkocsivezető elvtársnőnek ajánlatot tett, amivel megsértette a szocialista erkölcsöket.”*

A szocialista erkölcs megsértésével egy hölgyet nehezebb megvádolni, ezt még az elvtársak is megérezhették. Ezért Tihanyi Lászlónét (az első három évben az immár nem párt-szalonképes elnökkel és a titkárral együtt dolgozó végrehajtó bizottság elnökhelyettest) „magasabb funkcióba” helyezték, vidékre küldték.

Rovatunkban gasztronómiai kultúránk történetéből merítünk.

Jókai Mór listája

Jókai Mórt nevezhetjük a 19. század második felében kibontakozó gasztronómiatörténeti kutatások egyik fontos alakjának. Kakas Márton álnéven a Vasárnapi Újságban írt egy rövidebb cikksorozatot Nemzeti eledeleink címmel. A cikksorozat keretében nagyszabású vállalkozást indított el, melynek ötletét a Vasárnapi Újság 27-ik számában közölte, 1862-ben. A felhívás alkalmával felsorol 36 tájjellegű ételt, melyek jelentős szereppel bírtak gasztronómiánkban:

Jókai Mór portréja

Nemzeti eledeleink
„Napjaink feladata, minden téren összegyűjteni azt, a mi sajátunk, a mi nemzeti életünk alakitó része: népünk költészete, dallamai, viselete, összegyűjtve, értékükbe visszaállitva, megbecsülve, rendszerezve vannak. Hasonló érdemmel és becscsel biró gyűjtemény volna egy olyan nemzeti szakácskönyv, mely a *valódi magyar* ételek készitésmódját adná elé. ...
Hanem jónak látjuk e helyen alkalmat venni magunknak egy kisérlet megindítására.
Miért ne lehetne nekünk egy *»tisztán magyar«* szakácskönyvünk, mely azon ételek készitésmódját adná elé, a mik épen népünk kedvenczei s a miket a magyar gazdasszonyok tudnak ugyan, de a magyar szakácskönyvek nem ismernek.
Majd minden vidéknek van ily kedvencz eledele, a mit csak ott tudnak jól készíteni, a mi után a külföldre jutott magyar ember visszasohajtozik; és a mik valóban nekünk valók, és jó izüek.
Ilyenek:
Első helyen: a kolozsvári töltött káposzta
2) A szegedi paprikás hal
3) A komáromi halászlé
4) A kolozsvári levelen sült
5) A tordai aranygaluska
6) A kecskeméti béles (elnyújtott, de száraz tésztából készül)
7) A szabadkai rácz pite
8) Az abrudbányai bálmos
9) A három-széki haricskapuliszka
10) A debreczeni magyar kolbász
11) A komáromi csiramáié
12) A szegedi tarhonya
13) A debreczeni borsoska
14) A csiki mézes pogácsa
15) A görheny
16) A kőrelebbencs
17) A katakönyöke (Komárom)
18) A boszurkánypogácsa
19) A vetrecze
20) A tokány
21) A bocskoros
22) A tárkonyos
23) A czibere
24) A debreczeni fonatos
25) A miskolczi perecz
26) A csalóközi tejfelgombócz
27) Az erdélyi lucskos káposzta
28) A rest asszony derelyéje
29) A nyögvenyelő
30) A korhelyleves
31) A ludaskása
32) A hajdukáposzta
33) A csőröge
34) A kaproslepény
35) A dorongos fánk
36) A rétesek és derelyék minden-féle nemei

És ezeknek megannyi variatiói...
Fel tehát hazám hölgyei, kik az általam elsorolt, vagy még nem is ismert eredeti magyar ételek készítésének titkait birjátok; jegyezzétek azokat fel ... küldjétek be a Vasárnapi Újsághoz; én azokat összefogom gyűjteni s mikor együtt lesznek, ellátom ékes előszóval, és kiadom e czim alatt: *»Valódi magyar szakácsnék könyve«*.

Kakas Márton."

Sajnos a könyv elkészültéről nem tudunk, valószínű, hogy a terv nem valósult meg.

GÖNCZI MÓNIKA

Terveim között szerepel egy, a kerület gasztronómiájának történetét feldolgozó könyv elkészítése, amelyhez anyagokat gyűjtök. Ha az Ön családjában, ismerősei körében tud olyan írott vagy nyomtatott szakácskönyvről, egyedülálló receptről, történetről, mely családon belül öröklődik itt a XVI. kerületben, kérem, jelezze az alábbi e-mail címen: gm.gasztronomiatortenet@gmail.com. Remélem, felkeltettem érdeklődését, és a gyűjtés során szerencsésebb leszek, mint Jókai Mór.

Gönczi Mónika

EGY AKARATON 1956-2016

címmel rendhagyó kiállítást szervez
a Kertvárosi Helytörténeti és Emlékezet Központ
Megnyitó: 2019. október 1-jén, 14 órakor
Helyszín: Tóth Ilonka Emlékház *(1162 Budapest, Állás u. 57.)*

Az **interaktív kiállítás** során 6 kisfilm segítségével részesei lehetünk az 1956-os forradalom és szabadságharc eseményeinek. A **VR szemüveges tárlat** különlegessége, hogy 360 fokban érzékelhetjük a hétköznapi hősök cselekedeteit.
A kiállítás látogatása ingyenes, viszont regisztrációhoz kötött. Regisztrálni a szervezo@helytortenet16.hu e-mail címen lehet.
A kiállítás október 31-ig tekinthető meg.
További információ: a www.helytortenet16.hu oldalon, a Kertvárosi Helytörténeti Gyűjtemény és Emlékezet Központ facebook oldalán olvasható, illetve a szervezo@helytortenet16.hu e-mail címen kérhető.

VITÉZ SZURMAY SÁNDOR

HONVÉDELMI ÉS CSALÁDI NAP

MÁTYÁSFÖLDI REPÜLŐTÉR

OKTÓBER 5.

10.00 - 16.00 ÓRÁIG

A RENDEZVÉNY INGYENES

- KATONAI HELIKOPTER BEMUTATÓ
- TŰZSZERÉSZ KUTYÁK BEVETÉSEN
- EJTŐERNYŐS BEMUTATÓ
- KATONAI, RENDŐRSÉGI ÉS KATASZTRÓFAVÉDELMI JÁRMŰVEK
- KIPRÓBÁLHATÓ FEGYVEREK, TŰZOLTÓ BERENDEZÉSEK, MENTŐESZKÖZÖK
- MENTŐS BEMUTATÓK
- LÁTVÁNYOS, ZENÉS PROGRAMOK

SZABADSÁG KONCERT
16.00 BEATRICE
19.00 MEGLEPETÉS ELŐADÓ

fővédnök
Kovács Péter polgármester

védnök
dr. György István kormánymegbízott

SZERVEZŐ:

BUDAPEST FŐVÁROS XVI. KERÜLETI HELYI VÉDELMI BIZOTTSÁGA

EGYÜTTMŰKÖDŐ PARTNEREK, TÁMOGATÓK:

Rendőrség
Magyar Vöröskereszt
Than Károly Ökoiskola, Gimnázium, Szakgimnázium és Szakközépiskola
Sirályok Sport Egyesület

otpbank
SEAT Szabó Autójavító Kft. www.szaboauto.hu
sashalmi
FordPetrányi
Országos Tűzmegelőzési Bizottság

SZABADSÁG •KONCERT•

INGYENES RENDEZVÉNY

Mátyásföldi Repülőtér
2019. október 5.

10^{00}-15^{30} Honvédelmi Családi Nap

16^{00}
Nagy Feró és a Beatrice

19^{00}
BLAHALOUISIANA

17^{45} és 18^{15}
Tűzvarázs SHOW

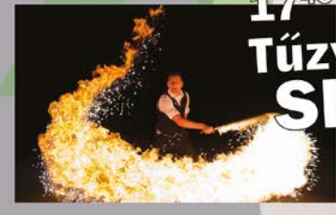

BUDAPEST FŐVÁROS XVI. KERÜLETI HELYI VÉDELMI BIZOTTSÁGA

A programot a "30 éve szabadon" Emlékbizottság támogatja

'89 '90 30 ÉVE SZABADON

Emléktábla Szurmay Sándornak

Emléktábla-avatással tisztelegtek a romániai Boksánbánya református templomában szeptember 15-én a település híres szülötte, vitéz báró uzsoki Szurmay Sándor vezérezredes emléke előtt, Németh Szilárd, a Honvédelmi Minisztérium parlamenti államtitkára, miniszterhelyettes, valamint Baráth Ernő dandártábornok, az MH vitéz Szurmay Sándor Budapest Helyőrség Dandárjának parancsnoka jelenlétében. A templomi ünnepségen megjelent Kovács Balázs egykori XVI. kerületi önkormányzati képviselő is, aki a Szurmay tábornokkal rokonságban álló Zettner család egyenes ági leszármazottja.

Megyasszay Attila lelkész és Németh Szilárd miniszterhelyettes, a Honvédelmi Minisztérium parlamenti államtitkára

A szülőváros és a közeli Resicabánya református közössége nagytiszteletű Megyasszay Attila lelkész vezetésével a Nagy Háború centenáriumán így emlékezett meg a Monarchia legismertebb magyar hadvezéréről, a magyar határt 1915 tavaszán hadseregcsoportjával az orosz túlerőtől is megvédő tábornokról, egykori honvédelmi miniszterről. Szurmay Sándor egyike Mátyásföld egykori nevezetes nyaralótulajdonosainak, kiemelkedő közéleti személyiségeinek, akiről nemrég az önkormányzat közreműködésével *A katonabáró* címmel életrajzi kötet jelent meg. Emlékét az Erzsébet-ligetben róla elnevezett sétány és a leszármazottak jelenlétében, katonai tiszteletadás mellett felavatott dombormű őrzi.

M. TÓTH GYÖRGY

Még egyszer a 90 éves Békés Imre utcai iskoláról

Előző lapszámunkban tudósítottunk a Békés Imre utcai általános iskola 90 éves évfordulójáról. A rendező, Krizsán Gáborné Hőgyi Judit kérésére a tudósítást kiegészítjük még néhány számadattal, hogy teljesebb képet adjunk a rendezvény méreteiről.

Gattyán György egykori osztályfőnökével, Gleisz Jánosné Éva nénivel

Az eseményen összesen 200 diák és 10 pedagógus vett részt. A jubileumi tortát, amely 200 szeletből állt, szintén egy volt békésimrés cukrászmester, az Ancsi Cukrászda tulajdonosa, Schreiner Vilmos készítette, aki 1968-ban végzett a Békés Imre utcában. 90 darab hélimumos léggömb szállt az ég felé az iskolaudvarról, és további 50 darab egyszerű léggömb szolgálta az étterem díszítését. A szervezőmunkát 2018. augusztusában kezdte Hőgyi Judit, és teljesen egyedül csinálta végig, sok időt fáradságot és magánpénzt fordítva az ünnepségre. Dr. Appel György nem a főszponzora volt a rendezvénynek, csak hozzájárult a költségekhez. A rendezvényen megjelent Gattyán György nagyvállalkozó – egyebek mellett az Ikarus Atlétika szponzora, egykor maga is ikarusos atléta – aki maga is a Békés Imre iskola tanulója volt. Az iskolába 1929. szeptember 1. és 1986. december 16. között, több mint 21.000 diák járt.

A legnagyobb közösségi oldalon korábban meghirdetett Hónap babája elnevezésű versenyre egy olyan fotóval lehet nevezni, amelyen az apróság a XVI. kerületi Önkormányzat által felajánlott fürdőlepedőben látható. Ez annak a babakelengyének a része, amelyet minden kertvárosi újszülött ajándékba kap néhány babaápolási cikkel együtt. A szavazatok alapján július hónapban BÁNYAI GERGŐ nyerte a babaszépségversenyt. Az ajándékcsomagot, amely vásárlási utalványt és babafotózást is tartalmaz, Ács Anikó alpolgármestertől vette át a család.

A Kertváros sportja

Újabb fontos könyvvel bővült azoknak a kiadványoknak a sora, amelyek kerületünk történetét teszik teljesebbé. Dr. Hencsei Pál nyugalmazott egyetemi tanár, Riersch Tamás újságíró és Varga Ferenc sportszakíró a XVI. kerület és elődtelepüléseinek sportját dolgozta fel egy rendkívül szép kiállítású, számtalan fotót és érdekes információt tartalmazó kiadványban, amelynek bemutatóját szeptember 16-án tartották az Erzsébetligeti Színház Harmónia termében.

Varga Ferenc, dr. Hencsei Pál és Riersch Tamás

Kovács Péter polgármester mondott köszönetet mindazoknak, akiknek szerepük volt a kiadvány megszületésében. A kertvárosi sportkönyv ötlete Ancsin László sportvezetőtől, kerületünk korábbi jegyzőjétől származott. A szerzőket a téma gazdagsága nagyon nagy feladat elé állította, hiszen kétszáznál is több XVI. kerületi kötődésű sportolóról és sportvezetőről olvashatunk 230 oldal terjedelemben, akik a XIX. század végétől napjainkig kiemelkedő teljesítményt nyújtottak valamelyik sportágban. A polgármester elmondta még, hogy a XVI. kerület vezetése fontosnak tartja a sportot. Ezt azok az elmúlt évtizedekben felépített létesítmények, sportot támogató intézkedések bizonyítják, amelyek szintén szerepelnek a kötet lapjain.

Antalóczy Csaba önkormányzati képviselő, a Kulturális és Sport Bizottság tagja, egykori atlétaként arról beszélt, hogy, mekkora fejlődésen ment keresztül a sportolók támogatása. Az önkormányzat jelentős pénzt szán az utánpótlás-nevelésre, 2019-ben eddig pályázati alapon 27 millió forintot fizetett ki 83 tehetséges fiatal támogatására. Így megvan a remény arra, hogy a Kertváros és elődtelepüléseinek sporthagyományai folytatódnak, és további sikerekkel gazdagodnak.

Ezután Paor Lilla, az est háziasszonya faggatta a három szerzőt a könyv megszületéséről, munkamódszerükről és sikeres együttműködésük titkairól. Dr. Hencsei Pál arról beszélt, hogy jól ismerte Riersch Tamás és Varga Ferenc eddigi munkáit, és ezeket igyekeztek beépíteni a kötetbe. Varga Ferenc arra emlékeztetett, hogy eredetileg a közismert grafikus, Teszák Sándor is a szerzőtársak között lett volna, ő azonban sajnálatos módon már nem tudott részt venni a munkában. Riersch Tamás pedig azt emelte ki, hogy nagyon megkönnyítette a munkát Hencsei tanár úr legendás pontossága, továbbá az ő, és Varga Ferenc esetében az a tény, hogy a Kertváros lakóiként nem csak tudósítottak a sporteseményekről, hanem át is élték azokat, a szereplők közül sokan személyes ismerőseik. Így ez a könyv eleve sikerre volt ítélve.

A szerzők nyilatkozatai után egy meglepetés következett. A könyvbemutatón részt vett Győr Béla, a Magyar Olimpiai Akadémia főtitkára, aki a sport érdekében végzett, sokéves kiemelkedő újságírói tevékenységéért az Akadémia Tiszteleti Jelvénye kitüntetésben részesítette Riersch Tamás újságírót, a könyv egyik szerzőjét.

Amint véget ért a vastaps, a művészet percei következtek. Először Paor Lilla elősdásában hallottunk néhány kellemes dallamot, majd a Mazotti Fitness ifjú sportolói mutattak be néhány akrobatikus elemekkel tarkított gyakorlatot.

Végül a szerzők dedikálták közös könyvüket, amelyet a helyszínen nagy kedvezménnyel lehetett megvásárolni. Aki pedig a jövőben szeretne hozzájutni, keresse föl a Kertvárosi Helytörténeti és Emlékezet Központot (Veres Péter út 157., tel.: 604-8342).

MÉSZÁROS TIBOR

Magyarok az Űrben

Schuminszky Nándor, kerületünk lakója, szenvedélyes gyűjtője az űrkutatással kapcsolatos relikviáknak. Szeptember 17-én a Területi Szociális Szolgálat központjában Magyarok az űrben címmel tartott előadást, melyben az űrhajózás hazai úttörőivel kapcsolatos érdekességeket ismertette hallgatóságával.

A vetített képes előadás során a közönség megismerkedhetett Farkas Bertalan, az első magyar űrhajós, valamint Charles Simonyi, a magyar származású amerikai űrturista repülésének történetével és körülményeivel. Az egyik bemutatott tárgy a Pille nevű készülék volt, melyet hazánkban fejlesztettek ki a kozmikus sugárzás mérésére, és amely iránt a NASA is komoly érdeklődést mutatott. Schuminszky jó kapcsolatot ápolt a tavaly elhunyt Magyari Bélával, aki szükség esetén Farkas Bertalan helyett ment volna a világűrbe. A közelmúltban egy „űrfát" is ültettek tiszteletére Kistarcsán, melyet abban a földben helyeztek el, amit Simonyi vitt magával űrutazása során. Schuminszky ehhez egy olyan mintát is adott, mely a floridai Cape Canaveral támaszpont közeléből származik, ahol az Apollo-küldetések keretében először indultak emberek a Holdra. Schuminszky ezután arra kérte a megjelenteket, hogy ha tehetik, vigyenek ők is egy csipetnyi földet szülőhelyükről a kistarcsai űrfához. Magyari Béla emléktábláját szintén a lelkes gyűjtő tervezte, melynek különlegessége hogy hosszúsága, szélessége és vastagsága a néhai kozmonauta születési és halálozási dátumát adja ki. Az eseményt Kovács Péter polgármester és dr. Környeiné Rácz Katalin önkormányzati képviselő is megtisztelte jelenlétével, akik támogatásukról biztosították Schuminszkyt egy jövőben létesítendő állandó kiállító terem létrehozásához.

GUETH ÁDÁM

Kovács Péter polgármester ebben az évben már másodszor járt a Doboki házaspárnál, hiszen február 11-én Doboki Andor ünnepelte 95. születésnapját, szeptember 12-én pedig felesége, **DOBOKI ANDORNÉ** töltötte be 90. életévét. A köszöntésre a polgármestert elkísérte Szatmáry László önkormányzati képviselő is.

Erzsi néni a Pest megyei Örkényben született, és gyermekkorát is ott töltötte. 1944. november 2-án azonban megérkeztek az orosz csapatok a város határába, és akkor fölköltözött nővéréhez a fővárosba. A Goldberger Textilkombinát kelenföldi részlegénél talált munkát, ahol több mint egy évtizedig dolgozott. 1955-ben ment férjhez, majd 1959-ben megszületett lányuk, Katalin. Férje édesanyja szívesen elvállalta a kislány gondozását, de sikerült egy a rákosszentmihályi lakásukhoz sokkal közelebbi munkahelyet találnia a mai EGIS (akkor EGYT) gyógyszergyárban, ahol szintén több mint 10 évig dolgozott. Végül egy még közelebbi munkahelyről, a XV. és XVI. kerület határán lévő Elektromodul dolgozójaként ment nyugdíjba.

Ha valakiről el lehet mondani, hogy nem fog rajta az idő, akkor az Erzsi néni, hiszen 90 évesen is maga végez minden házimunkát, lányától csak a kéthetenként esedékes nagybevásárláshoz fogad el segítséget, amikor a cipelnivalókat beszerzik. A napi bevásárlást azonban maga végzi. Jó esélye van arra, hogy életkorát tekintve 95 éves férje nyomdokain haladjon, hiszen családjában sokan voltak az átlagosnál jóval hosszabb életű rokonok.

Isten éltesse őt még nagyon sokáig!

Szász József alpolgármester 90. születésnapja alkalmából köszöntötte **BARTUS IMRÉT**.

Imre bácsi Pestújhelyen született. 1953-ban végzett a Kandó Kálmán Műszaki Főiskolán. Még iskolás volt, amikor már dolgozott a Ganz gyár Fény utcai telepén, a transzformátor-szerkesztési részlegnél. Majd a Telefongyárba került, ahol vasúti térközbiztosítási berendezésekkel is foglalkoztak. Ez hosszú évekre meghatározta tevékenységi területét. Sok értékes és hasznos berendezést készítettek, amelyek egy része külföldön szolgálta a vasúti közlekedés biztonságát.

Közben családot is alapított, amelyből két fia született. Első házassága azonban nem sikerült igazán jól, ma már csak mosolyog rajta, miközben azért maró öniróniával a harminc éves háborúként emlegeti azt az időszakot. Sajnos ennél nagyobb fájdalmat is el kellett viselnie. Egyik fia, aki súlyos vesebetegségben szenvedett, 35 éves korában elhunyt.

Imre bácsi úgy érzi, mozgalmas, tartalmas élete volt. Sokat utaztak, sok élményben volt részük. Ennek bizonyítékait számtalan fotóalbum őrzi. A képeket nem csak maga fotózta, de ő is hívta elő.

Végül rámosolygott a szerencse is, mert második házassága már biztonságot, szeretetet hozott. Most nagy egyetértésben élnek abban a házban, ahova Imre bácsi 1983-ban költözött.

Isten éltesse őt még nagyon sokáig!

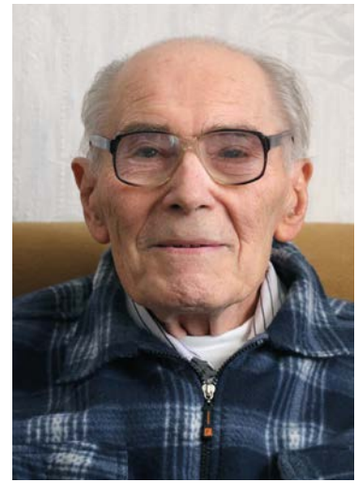

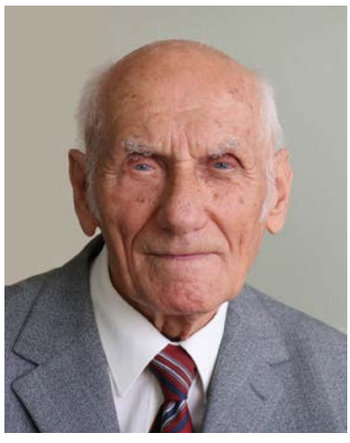

Kovács Péter polgármester a János utcai idősek klubjában köszöntötte családtagjai és klubtársai körében a 90. születésnapját ünneplő **RADVÁNYI MIHÁLYT**.

Mihály bácsi az egykori Csehszlovákia területén, Pozsonyvezekényben született, színtiszta magyar környezetben. Kitanulta a cipész szakmát, de szülőhelyén csak 1947-ig gyakorolhatta, mert a hírhedt lakosságcsere keretében kitelepítették a magyarokat szeretett lakóhelyükről. A Mezőhegyes melletti Pitvaroson talált új otthonra, ott kellett új életet kezdenie. Hamarosan behívták katonának. A szolgálat letelte után – melynek egy részét a mátyásföldi repülőtéren töltötte repülőgép-üzemanyag ellenőrként –, 1958-ban költözött a XVI. kerületbe. Szakmájához egész életében hű maradt, a Duna Cipőgyárból ment nyugdíjba ahol 31 évig dolgozott.

Mihály bácsi 1958-ban kötött házasságot. Lánya, veje és unokája meg is jelent a születésnapi köszöntésen, ahol nem csak a polgármester és a családtagok, de a klubtagok és az intézmény dolgozói is szeretettel gratuláltak az évfordulóhoz. Nem csoda, hiszen 22 éve tagja a közösségnek. A hosszú élet titkáról azt gondolja, hogy az számíthat magas életkorra, aki nem idegeskedik, nyugodtan él, nem dohányzik és csak annyi alkoholt fogyaszt, amennyi még inkább segíti, mint rombolja az egészséget.

Isten éltesse őt még nagyon sokáig.

Szeptember 18-án a sashalmi Krisztus Király Plébánia adott otthont az Ars Sacra fesztiválnak.

A rendezvénysorozat mottója János evangéliumából, „Legyetek mindnyájan egy”. Célja, hogy felhívja a figyelmet az egyetemes keresztény kultúra fontosságára és értékeire, melynek keretében nyitott templomok, koncertek, kiállítások várták az érdeklődőket.

A kertvárosi alkalom az „Egyház gyermekszemmel” című kiállítás megnyitójával vette kezdetét a Meszlényi Zoltán Közösségi Ház nagytermében, ahol Nagy Zoltán plébános és Zólyomi Árpád a Rácz Aladár Zeneiskola igazgatója köszöntötte az érdeklődőket. A teremben a művészeti alapképzéssel is foglalkozó iskola növendékeinek rajzai és festményei tekinthetőek meg, melyek a hithez, az egyházhoz és a kereszténységhez kapcsolódnak. A megnyitó után a rendezvény a templomban tartott Musica Sacra koncerttel folytatódott, ahol az Iskola tanárai és növendékei előadásában a többi között Vivaldi, Händel, Bach és Haydn művei csendültek fel.

Bethlen Gábor Alapkezelő Zrt.

A rendezvény a Bethlen Gábor program támogatásával valósulhatott meg.

Focikörkép

Szentmihályi búcsú

Valamikor, réges-régen, minden évben, Mihály nap környékén (szeptember 29.) rendezték a szentmihályi Búcsút. A lakosság nagyon kedvelte, rengetegen voltak a Piac téren (ma Hősök tere). Az idei szentmihályi búcsúnak már kevésbé örültek a sportot, a focit kedvelő emberek. A 106 éve alapított (1913) és 1991-ben újjá alakult RAFC fennállásának leggyengébb teljesítményével, 16 éves NB III-as és 6 éves BLSZ I-es szereplés után a 2018/19. évi szezon végén kiesett a BLSZ II osztályba.

Kétségtelen, hogy a sporttelepük körüli (mindenki által ismert) immár két éve tartó áldatlan állapot, a „hontalanság" nagy szerepet játszott a kiesésben, de mindent nem volna szerencsés erre fogni.

Jó hír, hogy a csapat nem bomlott szét, sőt, néhány játékos ide igazolt. A legnagyobb erősítés a volt játékosedző, Vörös Péter visszatérése, aki a Tápiószentmártontól jött és vele tartott Aranyos Kevin, Balatoni Balázs, Gerhárt Tamás, Molnár András. Újra csatasorba állt Jernei Bence. Az ifjúsági csapatból is felkerülhet néhány fiatal. Távozott: Skravanek László (Ikarus), Vörös Botond (Pécel), Henrik Gergely (külföldi munka).

Vörös Péter szerint a cél a visszakerülés, feljutás. (Nem lesz könnyű... V.F.)

A rajt mindenesetre elég jól sikerült, a csoportban a jobbak közé sorolt csapatok ellen két győzelem, két döntetlen a mérleg.

Eredmények:

RAFC – Airnergy FC	1-1 (1-0)
Gázgyár II – RAFC	0-1 (0-0)
RAFC – Pestszentimre	2-1 (1-0)
RAFC – TF	1-1 (1-0)

A III. osztályban induló RSC (Rákosszentmihályi Sport Club) jelentősen erősödött az új bajnoki idény előtt. Az új edző (Mimon Shai helyett) Czinege László lett. Péter Ákos (Becsehely) és Sámson Imre (UBV) távozott, viszont jött: Siliga Dávid, Balogh Bence, Devecser Zsolt, Borgulya István (mind Ikarus), Borgulya Dávid, Krucsó Tamás (mindkettő Mogyoród), Réz Ádám (Göd).

Sajnálatos módon az eddig „hazai pályának" számító Ikarus sporttelepen a jövőben nem játszhatnak, így egyelőre bizonytalan, hol lesz az „otthonunk".

A játékoskeret mindenesetre valóban erősödött és Lohn János, az RSC elnöke, abban bízik, hogy ha az edzéslátogatás javul, akkor a középszerűségből elindulhatnak az élcsoport irányába. A rajt jól sikerült: első meccsüket idegenben 5-1 -re nyerték a Piramis ellen, a második fordulóban az MTK Baráti Kör csapata szégyenszemre 7(!) játékossal állt ki, és a 8. percben (!) kapott második gól után egy játékosuk „sérülésre" hivatkozva lejött a pályáról és így a játékvezető lefújta a mérkőzést. A szabályok értelmében a mérkőzés győztese 3-0-as gólkülönbséggel az RSC, így két forduló után 6 pontjuk van.

Természetesen két mátyásföldi csapatunk is (felkészülésükről előzőleg már szóltunk) elkezdte az új bajnokságot.

Eredmények:

Csep-Gól FC – Ikarus	1-3 (0-1)
Ikarus – Budafok II	1-3 (0-2)
SZAC – Ikarus	5-1 (3-0)
MLTC – MUN SE	2-2 (1-0)
MLTC – Gázgyár II	1-0 (1-0)
Pestszentimre – MLTC	4-3 (2-1)

VARGA FERENC

A VARJÚ VILMOS OLIMPIAI BARÁTI KÖR MEGHÍVJA ÖNT EGY TALÁLKOZÁSRA AZ ELMÚLT ÉVTIZED LEGEREDMÉNYESEBB MAGYAR BIRKÓZÓJÁVAL, A KÉTSZERES VILÁG- ÉS KÉTSZERES EURÓPA-BAJNOK, ILLETVE KÉTSZERES OLIMPIAI ÖTÖDIK HELYEZETT

BÁCSI PÉTERREL

AZ ESEMÉNY HELYSZÍNE 2019. OKTÓBER 2-ÁN, SZERDÁN 17 ÓRAKOR AZ ERZSÉBETLIGETI SZÍNHÁZ HARMÓNIA TERME (HUNYADVÁR UTCA 43/C)

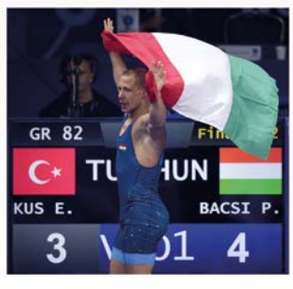

A RENDEZVÉNYRE A BELÉPÉS DÍJTALAN, A SZERVEZŐK MINDEN ÉRDEKLŐDŐT SZERETETTEL VÁRNAK

INGATLAN

Sashalmi 40nm-es kertkapcsolatos házrész eladó. 70-419-5424

Eladó 1,5-2 szobás lakást keresek. akár azonnali készpénz fizetéssel. Tartozással terhelt, felújítandó is érdekel. 20-527-0601

Befektetésként eladó Mátyásföldön 2 generációs családi ház lakottan, későbbi vissza vásárlással. 20-970-6986

XVI. kerület Akácos úti 2018nm szántó mobilháznak ipari árammal eladó. 30-787-8505

2569nm ipari telek Bökényföldi-Cinkotai útnál raktárnak/üzemnek eladó. 30-787-8505

Cinkotán, a Nagytarcsai út mellett 4954nm-es szántó eladó. 400-0440; 70-299-3400

Mátyásföldön a Bökényföldi út mellett 4785nm-es belterület eladó. 400-0440; 70-299-3400

Beköltözhető kertesházat vásárolnék TULAJDONOSTÓL reális áron. Alaprajzokat, fotókat kérek revaivira@gmail.com, 30-317-4744

Építési telek 1082nm eladó Árpádföldön. Fürge utca. Gáz, víz, csatorna telken belül. Új parcellázás, már lehet rá építkezni. 35M Ft. 30-482-0700

Rákosszentmihályon 220 nm-es családi ház működő üzlettel együtt eladó. 20-545-9267

Elcserélném Kerepesi 40 nm-es házamat kis telekkel hasonlóra a XV.; XVI; XIV. kerületben – ráfizetéssel! 30-599-0677

VEGYES

Suzuki Samuraj és utánfutó eladók. 20-913-4783

2 db lemez radiátor 60x120 cm újszerű állapotban 5E Ft/db áron eladó. 20-545-7598

Eladó kb. 40 db régi horgász orsó gyüjtőknek. 30-504-3036

Vennék nagy teljesítményű asztali fűrészt. 30-282-2202

Vendégágy újszerű állapotban, levegőtisztító 20E Ft-ért, kerékpárülés eladók. 409-2240

Eladó: villanyszerelési anyagok, 4 eres kábel, televíziók, rádiók, Olivetti írógép, kerékpárok, bakelit lemezek, 10 zsák perlit, lemezjátszó, hűtőtáska. 407-2038

Eladó egy fekete smoking és egy fekete frakk kb. 170 cm magas vékony testalkatú férfira való. 403-7932

Nagytarcsán található üzemi konyhánkra munkatársakat keresünk az alábbi munkakörökre:

TÁLALÓ LÁNY, SZAKÁCS SEGÉD

éjszakai és nappali műszakba egyaránt. Azonnali munkakezdés, biztos munkahely!

KIEMELT NAPPALI BÉREZÉS ÉS EXTRA ÉJSZAKAI PÓTLÉK, AKÁR 200 000 FT.- KERESETI LEHETŐSÉG

Amit kínálunk:

- ingyenes céges buszjárat
- saját bejárás esetén útiköltség támogatás
- 1 műszakos munkarend
- napi egyszeri étkezés és juttatásként 5 adag étel dolgozóinknak

Amennyiben felkeltettük érdeklődését, várjuk jelentkezését a 06 20 771 6042-es telefonszámon vagy az allas@interfood.hu e-mail címre

---

Fóton 750nm-es telken több generációs 135nm-es alapterületű ház eladó. 70-234-3433

SZOBAFESTÉS, MÁZOLÁS, TAPÉTÁZÁS
bútormozgatással.
Parkettacsiszolás, aljzatkiegyenlítés, PVC- és szőnyegpadló lerakás.
Minőségi, precíz munka, mérsékelt árakon. (Alapítva: 1998)
Csapó György.
Tel.: 06-31/780-6430,
06-31/780-3732,
festesma.iwk.hu

A DOKTOR NATUR Kft, 16. kerületi cégként keres friss nyugdíjas munkatársat állandó munkára, országosan kiscsomag szállításra. Induló órabér: nettó 900 Ft. Rendezett külsejű, ápolt, lelkiismeretes munkatársat várunk. Jelentkezni lehet a 20/238-2268-os telefonszámon!

Villanyszerelést vállalunk Budapest és Pest megye területén. Számlaképesség, rövid határidő, precizitás. Munkára garanciát vállalunk. Nyugdíjas kedvezmény -10%. Hívjon bizalommal! Feroszvill, Karcsics Ferenc E.V. 70-882-0474; 30-716-8599 feroszvill@gmail.com

---

Eladó egy 350l-es szüretelő kád és 25l-es szőlő prés. 403-7932

Eladó: PB 11 kg-os gázpalack félig gázzal, turista gázpalack főző felülettel, 5 l-es szódás szifon, gyűjtőknek rakéta porszívó, réz háti permetező, klöpli függönyök, logarléc. 70-526-3043

A DOKTOR NATUR Kft, 16. kerületi cégként keres friss nyugdíjas munkatársat állandó munkára, raktár rendezésre, kert gondozásra, alkalmanként csomagszállításra, karbantartói feladatok ellátására. Induló órabér: nettó 900 Ft. Rendezett külsejű, ápolt, lelkiismeretes munkatársat várunk. Jelentkezni lehet a 20/238-2268-os telefonszámon!

Kémények bélelése, átépítése, belső marása teljes körű ügyintézéssel. Szabó Balázs 20-264-7752

Gázkészülék-szerelés! Készüljön fel a télre! Karbantartás, ellenőrzés, tisztítás, javítás, fűtésrendszer átmosás, vízkezelés. Kőrösi András gázkészülék-szerelő technikus. 20-936-0581

Neurofeedback, korszerű módszerrel segítek ADHD, figyelemzavar, Autizmus, Asperger, tanulási nehézségek, díszek, stressz, fejfájás, alvászavar leküzdésében, készségfejlesztésben, sportteljesítmény növelésében 06-30/860-8883, gypratzi@gmail.com, https://neurofeedback-modszer-hu2.webnode.hu/

Kreatív tanulás. Tanulási zavarok, nehézségek, akadályozottság terápia, beszédtechnika gyermekeknek és felnőtteknek művészetterápiás elemekkel, XVI. kerületben. www.kreativtanulas.com. 70-336-6615, kutató-mesterpedagógus

---

Villanyszerelést, gyengeáramú hálózatok szerelését, vagyonvédelmi rendszerek kiépítését vállalom. Megbízható szakember, precíz munka 20 év tapasztalat. 30-477-3196

AZONNALI KÉSZPÉNZFIZETÉSSEL! VÁSÁROLUNK: ANTIK ÉS RÉGI FESTMÉNYEKET, PORCELÁNOKAT, KERÁMIÁKAT, BÚTOROKAT, ÓRÁKAT, ÉKSZEREKET, EZÜSTTÁRGYAKAT KIEMELT MAGAS ÁRON VÁSÁROLUNK! BIZSUKAT, RÉZ-, BRONZ TÁRGYAKAT, SZŐNYEGET, VITRINDÍSZTÁRGYAKAT, CSILLÁROKAT, HAGYATÉKOT, RÉGISÉGET ÉS MINDENFÉLE ANTIK ÉS RÉGI LAKBERENDEZÉSI TÁRGYAKAT. DÍJTALAN KISZÁLLÁSSAL!
HÍVJON BIZALOMMAL!
20-486-2342
ekszerbecslo@gmail.com

Asztalos vállal: meglévő ajtók, ablakok szigetelését, javítását, régi ablakszárnyak thermo üvegre alakítását, elöregedett szigetelő gumik cseréjét, régi és új fa lépcsők gyártását, javítását. 30-265-9477

Duguláselhárítás falbontás nélkül. Víz- és fűtésszerelés.

402-4330
20/491-5089

Vízszerelés; csapok; szifonok; WC-k; radiátorok stb. cseréje. Új vezetékek kiépítése. 20-412-0524

Gyógypedikűrösként: női-férfi manikürt és pedikürt vállalok. Házhoz megyek. Időpont egyeztetés: 70-518-0720

VILLANYSZERELÉS javítás és kivitelezés, HAJDU bojler vízkőtelenítés és csere garanciával. Tóth Balázs 30-294-8045; 406-5775

Cserépkályha, kandalló tervezés, átépítés, tisztítás.10% kedvezménnyel, garanciával 06-30/868-0021

Könyvet, CD-t, DVD-t, hanglemezt készpénzért vásárolunk, ingyenes kiszállás, 06-20-9220-001, 06-1-266-3277

Számítógépek javítása helyszínen, hétvégén is. Vírusírtás, tanácsadás, telepítések, alkatrészcsere garanciával. Ingyenes kiszállás. Aradi Zoltán 70-519-2470; szerviz@szerviz.info

---

SZŐNYEGTISZTÍTÁS
Melegvizes mélymosás, szegés, javítás! Háztól házig!
Kárpittisztítás otthonában!
06-30/94-94-360 280-75-74

Kerti munkát vállalok! Fűnyírás, fakivágás, kertfenntartás, metszés, permetezés, lombgyűjtés, gallyak és nyesedékek elszállítása, tuják és sövények nyírása. Farkas Norbert 30-550-7761

Életjáradéki szerződést kötnék házra, vagy lakásra a XVI. kerületben 70 éven felüli személlyel havi fix összegű fizetéssel. 30-941-4533

Babamérleg kölcsönzés

Sas Gyógyszertár - 1913 óta az Önök szolgálatában

1163 Budapest, Margit utca 1. - A sashalmi piacnál - Nyitva H - P 8-19, Sz 8-12 - Tel.: 403-7303

tintcolor FESTÉKÜZLET

Kedves Vásárlóink!

A 2019-es esztendőben
is várjuk szeretettel,
a megszokott udvarias kiszolgálással,
széles termékválasztékkal,
kedvező árakkal, folyamatos akciókkal.

Tint Color Kft.
Festéküzlet Cinkotán!

Tel: 06-1/609-0003, 06-70/6748-269

TEMETKEZÉSI IRODA

MŰDEKOR 2004 KFT.

A **XVII. Ferihegyi út 66.** szám alatt (az udvarban)

Teljes körű ügyintézés!

Érdeklődni: tel.: 06-20/919-9094 iroda 06-1-253-1128

Éjjel – nappal hívható ügyelet: 06-20/404-2172

DR. TENGERI ANITA

ügyvéd

www.drtengeri.hu

tengeri.anita@drtengeri.hu

+36-70/708-8951

Céges ügyek, ingatlanügyek, munkaügyek, követeléskezelés

Practident

FOGÁSZATI KLINIKA

A PRACTIDENT KEDVEZMÉNYES GÓCKUTATÁST TART

2019. október 7 — 11 között.

Góckutatás CBCT alapján, kedvezményes áron: 15 000.- Ft
(Eredeti ár: 25 000.- Ft)

Előzetes időpontfoglalás szükséges.
Bejelentkezés telefonon: +36 30 978 43 88
Vagy interneten: www.practident.net
Címünk: 1163 Budapest, Veres Péter út 99. Szolgáltatóház

LÁDÁZÓ-RAKODÓ

Ládázó-Rakodó-Komissiózó munkatársunkat keressük

Budapest Mátyásföldre – XVI.kerület -, állandó délutános műszakra.

- Heti 5 munkanap – vasárnaptól csütörtökig
- Önszervező képesség,
- Leinformálhatóság szükséges!

– Bejelentett állás
– Korrekt bérfizetés
– Műszakhoz tartozó étkezések biztosítása
– Bérlet-hozzájárulás

Jelentkezni rövid szakmai önéletrajzzal
karrier.konyha@outlook.hu
kezdés: személyes egyeztetést követően!

Raktáros munkatársat keresünk
Nagytarcsa ipari parkban lévő központunkba.

Feladatok:
- anyagmozgatás
- komissiózás
- vevői kiszolgálás

Elvárás:
- számítógépes program kezelése
- kiváló fizikai erőnlét, jó teherbírás

Előny:
- OKJ-s targoncavezetői jogosítvány

Amit kínálunk:
Hosszú távú munkalehetőség, stabil céghátter,
fiatalos, dinamikus csapat, kulturált munkakörülmények
Versenyképes fizetés, azonnali kezdés

Jelentkezni lehet fényképes önéletrajzzal, e-mailben:
tl@cklima.hu

PARTNERÜNK A *Hírnök*
SAJTÓKÖZPONT
INFORMÁCIÓS ÉS HIRDETÉSI CENTRUM
www.sajtokozpont.hu

Kiemelt áron felvásároljuk használt SUZUKIJÁT
T.: 0630/541-93-22
Suzuki Gusztáv
Használt telep
1161 Bp. Gusztáv utca 37.
SUZUKI

KŐMŰVESMUNKÁK, BURKOLÁS, festés, szigetelés, kémény, kerítésépítés, kicsitől a teljes felújításig. Díjtalan kiszállás.
10 % kedvezmény!
406-4095,30-734-0411

FLASHCOM SZÁMÍTÁSTECHNIKA

Kis - és középvállalkozások informatikai partnere

Átalánydíjas karbantartás - rendszergazdai tevékenység, teljeskörű informatikai megoldások FIX havidíjakkal!

AKCIÓ díjmentes IT hatékonysági és adatbiztonsági felmérés, tanácsadás

Flash-Com Kft. Stabilan a legjobb...

1995 ÓTA

Cím: 1165 Budapest, Emma u. 2.
www.flashcom.hu | www.szerver-telepites.hu
hq@flashcom.hu | (1) 407 1500 | (70) 340 7080

BEAUTY by HARANGI

Szolgáltatások:

- Kozmetikai alapkezelések
- Fénykezelés (IPL)
- Tartós szőrtelenítés
- Fülbelövés
- Professzionális smink
- Sminktetoválások
- ECURI sminktetoválás eltávolítás

HARANGI ILDI
KOZMETIKUS MESTER
SMINKTETOVÁLÓ

1161 Budapest
Batthyány utca 19.

CSAK BEJELENTKEZÉSRE!
Tel: (20) 56 99 130

www.facebook.com/beautybyharangi

Suzuki Gusztáv

Jól felszerelt VITARA extra kedvezménnyel!

SUZUKI VITARA 1.4 GLX

5 490 000 Ft

Tegye próbára kereskedésünkben!

Ne döntsön nélkülünk!

Kizárólag a készlet erejéig!
A garancia részleteiről kérjük, érdeklődjön márkakereskedésünkben!

Látogassa meg hivatalos Facebook oldalunkat

1161 Budapest, Gusztáv u. 37. 405-0674, 406-0674
E-mail: auto@suzukigusztav. hu * www.suzukigusztav.hu
Nyitva: H-P: 8-17, Sz: 9-13 V: zárva

www.facebook.com/suzukigusztav

! KERESKEDÉSÜNKBEN MŰSZAKI VIZSGABÁZIS MŰKÖDIK, A SZEMÉLYGÉPJÁRMŰVEK MŰSZAKI VIZSGÁZTATÁSÁT TÍPUSTÓL FÜGGETLENÜL VÁLLALJUK! !

JÁTÉKVÁLASZTÓ

ÓRIÁSI CSALÁDI TÁRSASJÁTÉK PARTY

Gyere, és próbáld ki az idei év legjobb társasjátékait!

KINEK?

Családoknak 4 éves kortól 99 éves korig!

MIKOR?

2019. október 13. (vasárnap) 10-18 óra

HOL?

Szentmihályi Kulturális Központ
1161 Budapest, János utca 141-153.

AKCIÓS JÁTÉKVÁSÁR!

Belépő: 600Ft/fő, 2.000Ft/család (4 fő, melyből minimum egy felnőtt) egy egész napra. Minden látogató, aki kipróbál legalább 10 társasjátékot, ajándékot kap!

Játékmestereink segítenek kipróbálni az új társasjátékokat.
Végre nem zsákbamacskát vásárolsz, hanem olyan játékot, amivel valóban nagyon jól szórakozol.

Okosjáték

Szervezők:
Okosjáték webáruház és játékbolt és az Erzsébetligeti Színház