XVI. KERÜLETI ÚJSÁG

AZ ÖNKORMÁNYZAT LAPJA • www.bp16.hu

XXVIII. évfolyam 19. szám • 2019. október 9.

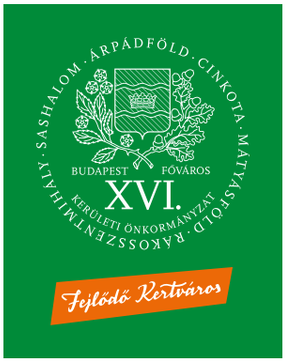

Zöldbe borult az óvodaudvar

A Szentmihályi Játszókert óvoda Baross utcai intézményének udvara teljes felújításon esett át. Az átadóünnepségen megjelent Kovács Péter polgármester, Szatmáry Kristóf országgyűlési képviselő, Ács Anikó és Szász József alpolgármesterek, és a körzet önkormányzati képviselője, Horváth Ádám.

Folytatás a 4. oldalon

3 Folytatódnak az útépítések

Gémeskút nőtt ki a földből a Tanyaudvaron 9

Honvédelmi és családi nap a Mátyásföldi repülőtéren 19

JÁTÉKVÁLASZTÓ

ÓRIÁSI CSALÁDI TÁRSASJÁTÉK PARTY

Gyere, és próbáld ki az idei év legjobb társasjátékait!

KINEK?

Családoknak 4 éves kortól 99 éves korig!

MIKOR?

2019. október 13. (vasárnap) 10-18 óra

HOL?

Szentmihályi Kulturális Központ
1161 Budapest, János utca 141-153.

AKCIÓS JÁTÉKVÁSÁR!

Belépő: 600Ft/fő, 2.000Ft/család (4 fő, melyből minimum egy felnőtt) egy egész napra. Minden látogató, aki kipróbál legalább 10 társasjátékot, ajándékot kap!

Játékmestereink segítenek kipróbálni az új társasjátékokat.
Végre nem zsákbamacskát vásárolsz, hanem olyan játékot, amivel valóban nagyon jól szórakozol.

Okosjáték

Szervezők:
Okosjáték webáruház és játékbolt és az Erzsébetligeti Színház

Folytatódnak az útépítések

Az állami támogatással megvalósuló Budapesti Útépítési Program újabb szakaszáról tartott sajtótájékoztatót a Veres Péter út és a Nógrádverőce utca sarkán Kovács Péter polgármester, Szatmáry Kristóf, az útépítési program kormánybiztosa és Ács Anikó alpolgármester, a körzet önkormányzati képviselője.

Szatmáry Kristóf úgy fogalmazott, hogy a Budapesti útépítési program hazaért, hiszen egyik kezdeményezője és folyamatos szorgalmazója Kovács Péter polgármester volt.

Az ötlet 2-3 éve fogalmazódott meg, hiszen a XXI. században nem méltó egy európai fővároshoz, hogy sáros földutak nehezítsék a közlekedést. 1950-ben, amikor az öt elődtelepülést a főváros XVI. kerületeként Budapesthez csatolták, csak közigazgatási döntés született, az infrastruktúra fejlesztése elmaradt. Az elmúlt 7 évtizedben a kormányok nem sokat törődtek a külvárosi utakkal, ezért a 70 évvel ezelőtt keletkezett adósság szinte a mai napig húzódott. Ennek fölszámolására született a Budapesti Útépítési Program. Az erre a célra elkülönített 10 milliárd forintból 9 milliárdot már kiosztottak a főváros különböző kerületeinek.

Ebből 45 km hosszban 202 út aszfaltozása fog megtörténni. Természetesen a XVI. kerület, mint kezdeményező is részesül ebből a pénzből. Közel 1,2 milliárd forint már megérkezett, amiből 16 km út kaphat szilárd burkolatot.

Kovács Péter polgármester elmondta, hogy 2006-ban, amikor polgármesterré választották, a kerület útjainak 27 százaléka volt földút. Ez az arány mára 1 százalékra csökkent, és néhány éven belül egyetlen földút sem lesz a Kertvárosban. A most következő ütemre 382 millió forint áll rendelkezésre, amihez 100 millió önerőt kell az Önkormányzatnak hozzátennie.

Ez az összeg négy utcára lesz elegendő: a Nógrádverőce utca, Veres Péter út és Hunyadvár utca közötti 426 méteres szakaszára 85 millió 200 ezer forint, a Verőce köz, Mátra utca és Nógrádverőce utca közötti 118 méteres szakaszára 23 millió 600 ezer, a Mókus utca Csömöri út és Szilaj utca közötti 623 méteres szakaszára 104 millió 600 ezer, a Zsemlékes utca Nógrádverőce utca és Farkashalom utca közé eső 846 méteres szakaszára pedig 169 millió 200 ezer forintra lesz szükség.

Kerületünkben az útépítések jól haladnak, hiszen az öt évre ígért 40 út helyett már 59 út kapott szilárd burkolatot. A program folytatódik, így ha már minden utunk szilárd burkolatú lesz, el lehet kezdeni a 30-40 évvel ezelőtt építettek felújítását.

Egy kérdésre válaszolva a polgármester elmondta még, hogy a tereprendezési munkálatok már októberben elkezdődnek, de az út építése valószínűleg áthúzódik a következő évre, hiszen novemberben már nem mindig lehet szegélybetonozást végezni a fagyveszély miatt. A beruházás határideje 2020 tavasza.

MÉSZÁROS TIBOR

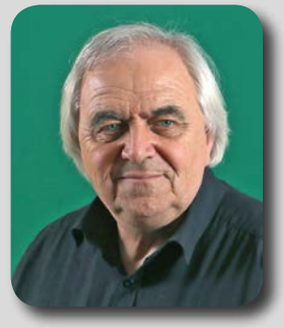

Kedves Olvasó!

Az idősek világnapjára rendezett műsor alatt szinte állandó zavaró tényezővé vált az a jelenség, amiről már régen szerettem volna írni, de most mások is biztattak erre.

A legjobb műsor élvezeti értékét is lerontja, ha a nézők megengedik maguknak, hogy produkció közben helyükről felállva, a széksorukon végigcsörtetve, az oldalajtót szélesre tárva elhagyják a nézőteret. Ezzel a kisebbik baj, hogy másokat zavarva, olykor a lábukra lépve, a színpadot átmenetileg eltakarva el kell jutniuk valahogy az ajtóig. A nagyobbik baj az, hogy az oldalajtó kinyitásakor éles fény – esetünkben tűző napfény – árasztja el az egyébként sötét nézőteret, hosszú másodpercekre elvakítva vagy harminc nézőt, de a távolabb ülők figyelmét – meg az előadóét is – az ajtóra irányítja. Ez az idősek világnapján rendezett műsor alatt olyan gyakorivá vált, hogy az embernek az az érzése támadt, mintha a honfoglalás kori nagy népvándorlás szemtanúja lenne. Természetesen tudom, hogy – különösen az idősebb korosztály jelenlétekor – a nézőtér elhagyása indokolt lehet. Ám ezt a világ összes színházában az egyes produkciók végén teszik, olyankor, amikor a többiek tapsolnak, és az előadót sem kényszerítik arra, hogy ösztönösen a beáramló fényözön felé nézzen, kizökkentve őt az előadás folyamatából. És ha mindenképpen ki kell menniük, tegyék ezt a két hátsó dupla ajtó valamelyikén, amelyek úgynevezett fényzsilippel vannak ellátva. A megoldást ne a színház dolgozóitól várják, mert az oldalajtók úgy vannak szerkesztve, hogy ha bezárják is azokat, csak kívülről válnak nyithatatlanná, belülről biztonsági okokból mindig ki lehet nyitni mindegyiket. A megoldás tehát az Önök kezében van. Legyenek tekintettel nézőtársaikra!

MÉSZÁROS TIBOR

XVI. KERÜLETI ÚJSÁG

A Budapest Főváros XVI. kerületi Önkormányzat kétheti lapja

Megjelenik 34 500 példányban
Felelős kiadó, főszerkesztő:
Mészáros Tibor (+36-30/260-0507)
Tördelőszerkesztő: Szűcs Angéla, Korrektor: Gönczi Mónika
Levélcím: 1163 Budapest, Havashalom u. 43. E-mail: tibifoto@t-online.hu Telefon: Házon belüli költözködés miatt vonalas telefonunk bizonytalan ideig nem működik. Kérjük, hívja a főszerkesztő mobilját!

Szerkesztőségi fogadóóra hétfőn 14 és 15 óra között a Jókai utca 6. szám alatt található irodaházban.
Nyomás: Mediaworks Hungary Zrt. www.mediaworks.hu
Felelős vezető: Bertalan László nyomdaigazgató
Terjeszti: DMH Magyarország Lapterjesztő Kft.
Cím: H 1119 - Budapest, Fehérvári út 84/a.
Hirdetésfelvétel: 06-20-982-5352 vagy hirdet16@gmail.com

A szerkesztőségünkbe beküldött kéziratokat szerkesztve jelentetjük meg, illetve fenntartjuk a jogot a kihagyásukra. Kéziratokat, fotókat nem tartunk meg, és nem küldünk vissza. Fenntartjuk a jogot az apróhirdetések szerkesztésére vagy – hely hiányában – kihagyására. A lapunkban megjelenő cikkekhez a fotókat a cikkek szerzői készítik. A fotós nevét csak az ettől eltérő esetekben közöljük.
A XVI. kerületi Önkormányzat központi száma: 4011-400 vagy 4011-408.

Folytatás a címlapról

Sinka Mihályné, az óvoda vezetője elmondta, hogy régi vágyuk volt az óvoda kertjének megújítása. Problémát jelentett, hogy az óvodaudvar nagy fái alatt nem maradt meg a fű, és esős idő után a sár, szárazabb időszakokban pedig a por okozott fejtörést az óvodapedagógusoknak. Most ez a gond is megoldódott, hiszen műfűvel borították be azt a 3000 négyzetméternyi felületet, ahonnan a fű mindig kipusztult, és automata öntözőrendszer locsolja majd a jövőben azt az 1000 négyzetmétert, amelyen eddig is megélt a természetes fű. A felújítás részeként 9 darab új kerti játékkal is gazdagodott az óvodakert, amellyel így a Játszókert Óvoda Baross utcai részlegének udvara a XXI. század Európájában elvárható színvonalra emelkedett. A munkálatok három hónapot vettek igénybe. Az óvoda is igyekezett hozzájárulni a költségekhez. Kratofil Zoltánné többször is rendezett jótékonysági futást a cél érdekében, és az intézmény alapítványa is hozzájárult a kiadásokhoz.

Kovács Péter polgármester azt emelte ki, hogy a munkálatok ideje alatt komoly megpróbáltatáson mentek keresztül az óvoda pedagógusai, lakói és a gyerekek szülei is, hiszen a három hónapból csak egy esett a nyári szünetre. Az eredmény azonban szemet gyönyörködtető lett, érdemes volt vállalni a kellemetlenségeket. Ez volt idáig a kerület legnagyobb óvoda-felújítása, melynek költsége kicsivel túllépte a 100 millió forintot.

A költségek csökkentése érdekében a tereprendezési munkálatokat a Kerületgazda Szolgáltató Szervezet végezte.

Szatmáry Kristóf országgyűlési képviselő a hatalmas zöldterületen végigtekintve kijelentette, hogy az amúgy is zöld Kertvárosban egy új zöld sziget keletkezett. Ha újra gyermek lehetne, ilyen óvodába szeretne járni. A szép környezet azonban nem csak a gyerekeknek és az óvoda dolgozóinak okoz örömet, hanem a szülőknek is, akik jó helyen tudhatják gyermekeiket, amíg a munkájukat végzik.

A szülők részéről Szabó Lajos köszönte meg, hogy az a XXI. századi álom, amelyet évek óta közösen dédelgettek az óvoda vezetésével és az Önkormányzattal, most maradéktalanul megvalósult. Kiemelte, hogy ez nem csak a jelenleg oda járó gyerekeknek nagy előrelépés, hiszen a következő évtized óvodásai is élvezik majd.

Szász József alpolgármester a Kerületgazdákkal közösen ajándékot is hozott. Tekintettel arra, hogy a Játszókert a környezettudatosságra utaló Zöld Óvoda címet viseli, hoztak egy komposztáló ládát, egy virágládát és két madárodút. Ezek mindegyike újrahasznosított fából készült.

Végül pedig a kivitelező Holland Pázsit Kft. vezetője, Papp Ákos egy lombporszívóval ajándékozta meg az intézményt, amellyel nagyon egyszerűen lehet összegyűjteni a műfűről az ősszel lehulló leveleket.

MÉSZÁROS TIBOR

Kívül-belül megszépülve

Befejeződött a Szentmihályi Játszókert Óvoda rekonstrukciójának második üteme

Sinka Mihályné, a Szentmihályi Játszókert óvoda vezetője abban a szerencsés helyzetben volt, hogy a Baross utcai részleg kertjének felújítása után 9 nappal kollégáival megünnepelhették a Szent Korona utca 100. alatti tagintézmény rekonstrukciójának befejezését is. A teljesen megújult óvodát Kovács Péter polgármester, Ács Anikó és Szász József alpolgármester valamint Szatmáry László, a körzet önkormányzati képviselője adta át használóinak.

Kovács Péter polgármester elmondta, hogy tavaly az első ütemben az épület külsejét hozták rendbe. Ekkor történt meg a teljes hőszigetelés, a tető kipótlása, napvédő ernyők kerültek 6 ablak fölé és a bejárati rámpát is kiigazították. Most a második ütem munkálatai is befejeződtek, amely az épület belsejének felújítására irányult. Kicserélték a teljes elektromos és gépészeti hálózatot, új kazánok gondoskodnak a fűtésről, napelem került a tetőre, faburkolatot kapott a folyosó és a padlóburkolatot is kicserélték. Végül az összes helyiséget kifestették.

Miután a szülők képviselője megköszönte az Önkormányzat vezetésének és a kivitelezőnek a pontos és gondos kivitelezést, az óvónéniknek pedig a munkálatok közbeni nehézségek elviselését, Szatmáry László önkormányzati képviselő beszélt arról, hogy az 1970-ben épült óvoda egy igazi kertvárosi intézmény. Minden ablaka zöld fűre, fára vagy bokorra nyílik, földszintes, emberi léptékű, és a közel 100 milliós felújítást követően a XXI. század követelményeinek is megfelelő gyermekintézmény, ahol a gyerekek egészséges, barátságos környezetben nevelkedhetnek.

Szász József alpolgármester és Csillik Kristóf, a Kerületgazda Szolgáltató Szervezet igazgatója – mint minden felújított óvodának – ennek a tagintézménynek is átadott egy újrahasznosított fából készült komposztálókarámot, egy virágládát virágmagokkal, és madárodúkat, hogy az ovi kertjébe csalogathassák a madarakat.

Az átadóünnepség végeztével a vendégek bejárták és megtekintették a felújított épületet.

MÉSZÁROS TIBOR

Játszótér az erdőben

Kertvárosunkban zöldell néhány kisebb erdő, amelyeket kis méretük ellenére is érdemes megbecsülni. Ilyen a RAFC pálya mögötti 8 hektáros Sashalmi-erdő is, amely a XVI. kerületi Önkormányzat és a Pilisi Parkerdő Zrt. együttműködésének köszönhetően jelentős fejlesztésen esett át.

A Pilisi Parkerdő Zrt. tervei alapján felmérték és kivágták a veszélyes állapotban lévő fákat, valamint megújították a területen lévő tisztást. A fejlesztés részeként megtörtént a régi padok és asztalok cseréje, kialakítottak három tűzrakóhelyet, és épült egy esőbeálló is. Információs táblák adnak tájékoztatást az erdő élővilágáról, és a XVI. kerületi Önkormányzat közel 20 millió forintot költött a játszótér felszerelésére, focipálya és erdei edzőpálya létrehozására. Új hinták, mászókák és csúszda is várja a gyerekeket.

Dobre Dániel önkormányzati képviselő elmondta, hogy már öt évvel ezelőtt megszületett az ötlet a Sashalmi-erdő családbarát környezetté alakítására. Felmérték az igényeket, és most, amikor lehetőség adódott a megvalósításra, a tervet végre is hajtották.

Kovács Péter polgármester annak a reményének adott hangot, hogy a megújított területet használói megbecsülik, vigyáznak rá, és évek múlva is megmarad olyan szabad területnek, amelyet nem kell kerítéssel védeni a rongálók ellen.

Az átadó ünnepségen részt vett Rittling István, a Pilisi Parkerdő Zrt. Budapesti Erdészetének vezetője, aki hangsúlyozta, a főváros pesti oldalán is jelentős erdőterületek vannak, amelyeket karban kell tartani, sőt, fejleszteni is kell, hogy ne csak díszítsék a fővárost, de szolgálják a lakosság igényeit is.

A beszédek elhangzása után a gyerekek birtokba vették az új eszközöket, másztak, csúszdáztak, hintáztak, és hosszú sor alakult ki mindkét arcfestő előtt is.

MÉSZÁROS TIBOR

BUDAPEST XVI. KERÜLETI POLGÁRMESTERI HIVATAL
IGAZGATÁSI ÉS ÜGYFÉLSZOLGÁLATI IRODÁJA
állást hirdet **IKTATÓ-IRATTÁROS** munkakör betöltésére.

A közszolgálati jogviszony időtartama: Határozatlan idejű közszolgálati jogviszony, hat hónap próbaidővel.
A közszolgálati tisztviselők képesítési előírásairól szóló 29/2012. (III. 7.) Korm. rendelet alapján a munkakör betölthető:
1. sz. melléklet 27. pontja szerint Titkársági feladatkör, a II. besorolási osztályban előírt végzettséggel.
A munkavégzés helye: 1163 Budapest, Havashalom u. 43.
A munkakörhöz tartozó főbb tevékenységi körök:
• Beérkező és keletkezett iratok iktatása, iktatott ügyiratok átadása az ügyintézőknek, ügyiratkezelő rendszer kezelése, az előadók által elintézett, leadott ügyiratok irattározása, iratselejtezése.
Pályázati feltételek: • középfokú végzettség • magyar állampolgárság • cselekvőképesség • büntetlen előélet • felhasználói szintű MS Office (irodai alkalmazások)
Előnyt jelent: • közigazgatásban szerzett, legalább 1-3 év szakmai tapasztalat • iratkezelési gyakorlat • közigazgatási alapvizsga
Elvárt kompetenciák: • precíz, önálló munkavégzés • kiváló kommunikációs készség írásban és szóban
A jelentkezéshez benyújtandó iratok, igazolások: • önéletrajz a 87/2019. (IV. 23.) Korm. rendelet 1.mellékletében foglaltak alapján • végzettséget igazoló oklevél/bizonyítvány másolata • három hónapnál nem régebbi erkölcsi bizonyítvány (teljes körű) másolata.
A munkakör betölthetőségének időpontja: az elbírálást követően azonnal.
A jelentkezés benyújtásának módjáról, a jogállásról, az illetményről és juttatásokról részletes információk olvashatók a *https://www.bp16.hu/hirek/allas/iktato-irattarost-keresunk* linkre kattintva.
A munkakörrel, meghirdetett állással kapcsolatos további információt Rédei Róbert irodavezető nyújt, a 06/1-4011-515-ös telefonszámon.

BUDAPEST FŐVÁROS XVI. KERÜLETI ÖNKORMÁNYZATA
HÁZI GYERMEKORVOST
KERES
újonnan kialakított – 1100 fős – gyermekorvosi körzetbe.

A rendelés helyszínéül szolgáló új gyermekorvosi rendelőt 2019 nyarán adták át Cinkotán, amely tömegközlekedéssel jól megközelíthető.
Érdeklődni:
Lakatosné Üveges Erikánál,
a +36 1 4011 430-as telefonszámon lehet. E-mail cím:
uveges.erika@bp16.hu

NYUGDÍJASOK SEGÍTŐ SZOLGÁLATA
1162 Budapest, János u. 49.
06-1-407-2008 (üzenetrögzítős szám)
E-mail: nyugd.szolgalat@gmail.com
Koordinátor: Lucza Józsefné Livia
SZOLGÁLTATÁSOK:
• szakembert nem igénylő
HÁZ KÖRÜLI MUNKÁK
• **BETEGSZÁLLÍTÁS** a kerületi háziorvosi és szakrendelőkbe valamint a kerepestarcsai Flór Ferenc Kórházba

Erősödött a Napsugár

Fontos állomásához érkezett a Cziráki utcai Napsugár óvoda. Kiterjedt belső felújítási munkálatok fejeződtek be az intézményben, melyek között egy különlegességet is találunk: szürkevíz rendszert alakítottak ki, amely sok ivóvíz megspórolására ad lehetőséget.

Az átadás Kovács Péter polgármester, Ács Anikó és Szász József alpolgármesterek, valamint Dobre Dániel önkormányzati képviselő jelenlétében történt. Az óvodavezető Horváth Zsoltné, valamint a vendégek tájékoztatásából megtudtuk, hogy valóban komoly rekonstrukción esett át az épület. Elbontottak és újra raktak 220 négyzetméter padlót és 200 négyzetméter oldalfalburkolatot, megmozgattak 36 köbméter földet, elszállítottak 36 köbméter sittet, leszigeteltek 210 négyzetmétert, kiépítettek 232 folyóméter + 151 folyóméter vízvezetéket, 82 folyóméter lefolyócsövet. Megújult 12 db mosdó, 12 db WC, 4 db falikút, zuhanyzó és a hozzá tartozó szerelvények, csaptelepek és piperetárgyak. Elvégezték a szükséges elektromos szereléseket is. Lefestettek 120 négyzetméter falfelületet a radiátorok le- és felszerelése mellett.

Külön hálózat készült a szürkevíz technológia követelményei szerint, melyből 122 folyométert falban, 32 folyométert földben kellett vezetni. Beszerelték a rendszerhez tartozó elektromos szivattyúkat, érzékelőket, kapcsolókat, tartályokat, vízszűrőket és egyéb szükséges rendszerelemeket. A munkálatok 31 millió 615 ezer forintba kerültek.

A szürkevíz technológia még újdonságnak számít. Lényege, hogy a mosásra, mosakodásra, kézmosásra használt ivóvíz minőségű vizet nem hagyják elfolyni a csatornába, hanem megfelelő tisztítás, baktérium-mentesítés után újra hasznosítják, például WC öblítésre, amire pazarlás ivóvizet használni. Ha a rendszer hatékonynak bizonyul, fokozatosan a többi gyermekintézményben is alkalmazzák majd.

A szülők részéről Molnár-Láng Szilvia mondott köszönetet az Önkormányzat illetékeseinek az óvoda felújításáért.

Végül Szász József alpolgármester és Csillik Kristóf, a kivitelezésbe jelentősen besegítő Kerületgazda Szolgáltató Szervezet igazgatója ajándékozta meg a gyerekeket egy „komposztálóketreccel", virágládával és néhány madárodúval. Az eszközök a kerületben kidőlt, letört, vagy betegség miatt kivágott fák még használható, újrahasznosítható részeiből készültek.

MÉSZÁROS TIBOR

Bursa Hungarica Felsőoktatási Önkormányzati Ösztöndíjpályázat

Felsőoktatási hallgatók, valamint felsőoktatási tanulmányokat kezdeni kívánó fiatalok részére

Budapest Főváros XVI. kerület Önkormányzata az Emberi Erőforrások Minisztériumával együttműködve kiírja a 2020. évi Bursa Hungarica Felsőoktatási Önkormányzati Ösztöndíjpályázatot felsőoktatási hallgatók („A" típusú pályázat), valamint felsőoktatási tanulmányokat kezdeni kívánó fiatalok („B" típusú pályázat) számára. Az „A" típusú és a „B" típusú pályázat kiírásának részletei a www.bp16.hu honlapon olvashatók.

A pályázat rögzítésének és az önkormányzathoz történő benyújtásának határideje: 2019. november 5.

A pályázat beadásához a Bursa Hungarica Elektronikus Pályázatkezelési és Együttműködési Rendszerében pályázói regisztráció szükséges.
A személyes és pályázati adatok feltöltését követően a pályázati űrlapot kinyomtatva, a pályázó által aláírva, a kötelező csatolandó mellékletekkel együtt egy példányban személyesen vagy postai úton kell benyújtani a XVI. kerületi Önkormányzat Szociális Iroda 1163 Bp. Havashalom u. 43. címre.

További információ kérhető a 4011-432-es telefonszámon, Huszka Andrea irodavezetőnél.

„Fogadd el, fogadj el!"

A KézenFogva Alapítvány rendezésében 30 órás képzést szerveztek pedagógusok számára az értelmi sérült emberek társadalmi integrációjának elősegítésére. A rendezvényt Ács Anikó alpolgármester és Pordán Ákos, az alapítvány ügyvezető igazgatója nyitotta meg.

A képzés azt tűzte ki céljául, hogy diák- és gyermekcsoportok nevelésével foglalkozó szakembereket készítsen fel olyan csoportfoglalkozások vezetésére, amelyek érzékennyé teszik a társadalmat az értelmi sérültek iránt. A rendezők elsősorban a közoktatás elsőtől tizenkettedik évfolyamain tanító, lehetőleg osztályfőnöki feladatokat ellátó pedagógusok, gyógypedagógusok részvételére számítottak. A képzés sok egyéb szakirányú ismeret átadása mellett kiterjedt például a gyógypedagógiai alapismeretekre, a fogyatékosság típusaira és szociológiai alapismeretekre is. Az elvárás pedig az volt, hogy a tanfolyam résztvevői képesek legyenek hatékonyan részt vállalni a fogyatékkal élőkkel kapcsolatos szemlélet befolyásolására, érzékennyé tudják tenni az „egészséges társadalom" tagjait a fogyatékkal élők problémái iránt.

VALAHOVITS SZILVIA

A szépkorúak ünnepe

Október 1-jén, az idősek világnapján ismét színvonalas gálaműsorral kedveskedett az Önkormányzat vezetése és a Területi Szociális Szolgálat kerületünk nyugdíjasainak.

A műsort ezúttal is R. Kárpáti Péter vezette. Kovács Péter polgármester, és Szatmáry Kristóf országgyűlési képviselő köszöntötte az ünnepelteket, majd Ács Anikó alpolgármester egy ismeretlen szerzőnek az öregedés büszke elviseléséről szóló írásával gondolkodtatta el, Balogné Szabó Olga, a Területi Szociális Szolgálat vezetője pedig egy obsitosról szóló, igen humoros mesével nevettette meg a közönséget. Ám a nevetést nem is kellett abbahagyni, mert a Bagi-Nacsa duó is mindent elkövetett, hogy megnevettesse a nagyérdeműt. Ezután igazi művészi produkció következett. Csonka Zsuzsanna operaénekes olyan csillogást jelenített meg hangjával, amelyre csakis a vastaps lehetett a közönség válasza. Amit Csonka Zsuzsa elképesztően széles hangterjedelmével, a nagyon magas fekvésekben is tisztán csengő hangjaival ért el, azt Nemcsák Károly a vers erejével váltotta ki a hallgatóságból. Végül a mindent megszépítő, megható lírát az ifjú erdélyi énekes, László Attila szállította a szépkorúaknak, akik alig akarták leengedni a színpadról.

Ezzel azonban még csak a műsor ért véget, a rendezvény nem. Hiszen az Önkormányzat ajándékaként minden résztvevőt finom falatokkal vendégeltek meg, és minden hölgy egy szál rózsát, minden úr pedig egy kis üveg vörös, vagy fehérbort kapott ajándékba, melyet a képviselő-testület tagjai osztottak szét.

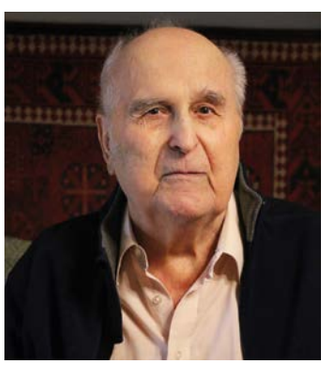

Szász József alpolgármester az Önkormányzat ajándékcsomagját, Vincze Ágnes önkormányzati képviselő pedig a miniszterelnök írásos üdvözletét adta át a 90. születésnapját ünneplő FARKAS EGONNAK.

Egon bácsi Kecskeméten született. 1944-ben a front elől menekülve Budapestre költöztek. 1948-ban a Vörösmarty Gimnáziumban érettségizett. Bátyjával együtt ott lett rabja a gyeplabdázásnak, amely egész életükben elkísérte őket. Aztán jöttek a megpróbáltatások. Az édesapa orosz fogsága 1945-től 1948-ig, majd a család kitelepítése a Hortobágyra 1951-ben. Sztálin 1953-ban bekövetkezett halála után felköltözhettek Nagykovácsiba, majd 1957-ben ismét Budapestre. 1949-től tízszer jelentkezett a Műszaki Egyetemre, de származása miatt kitűnő eredményei ellenére sem vették föl. Végül 1961-ben sikerült bekerülnie az építőmérnöki kar esti tagozatára. 40 évig dolgozott az UVATERV-nél, kezdetben figuránsként, geodétaként, majd a diplomát követően statikusként, később acélszerkezeti mérnökként. Külszolgálatosként az NDK-ban és az NSZK-ban, valamint Ausztriában is megfordult. 60 évesen ment nyugdíjba, de még 20 évig magántervezőként dolgozott. 1970-ben megnősült. Két lányuk és négy fiúunokájuk veszi körül őket.

Egon bácsit jó szellemi állapotban találta 90. születésnapja, megőrizte humorát, szereti a családját, a zenét, és mértékkel a jó bort, ami szerinte meghosszabbítja az életet.

Isten éltesse őt még nagyon sokáig!

Kovács Péter polgármester köszöntötte a 90. születésnapját ünneplő BOGNÁR TIBOR KÁLMÁNNÉT, aki Budapesten született. Egyházi iskolába járt, tanítóképzőt végzett, majd 15 évig tanított. Ekkor édesapja meghalt, és Irén néni átvette az édesapa V. kerületi kelmefestő és vegytisztító üzletét. Mestervizsgát tett, majd megvásárolta az addig csak bérelt üzlethelyiséget, és további 15 évig ez biztosította számára a megélhetést. Amikor elérte a nyugdíjkorhatárt, eladta az üzletet, és azóta tevékeny nyugdíjasként éli az életét.

1953-ban ment férjhez. A házasságból egy lányuk született, aki két fiúval örvendeztette meg a büszke nagyszülőket.

Irén néni mindig sokat dolgozott. Szorgos életük egyik gyümölcse egy nagy zuglói ház, de azt most magára hagyta, hogy ne legyen egyedül. Aktív korában az üzlet és a család mellett kötött, hímzett, horgolt, gobelint készített és még perzsaszőnyeg szövésbe is belefogott. Szeretett kertészkedni, de ma már inkább lakáson belüli elfoglaltságokat keres. Szereti a növényeket és szeret olvasni, maga vasalja a ruháit, és ha kell némi varrást is magára vállal. A kényesebb darabokat a mai napig nem bízza a mosógépre, kézzel mossa ki.

Isten éltesse őt még nagyon sokáig!

Tájékoztató fűtési támogatásról

A Budapest Főváros XVI. kerületi Önkormányzat Képviselő-testületének a szociális és gyermekvédelmi települési támogatásokról szóló 1/2015. (II. 23.) önkormányzati rendelete értelmében

a NYUGDÍJASOK és NAGYCSALÁDOSOK fűtési költségeihez való hozzájárulásként

FŰTÉSI TÁMOGATÁS NYÚJTHATÓ.

Fűtési támogatást minden év

október 1. napjától november 15. napjáig lehet igényelni.

A támogatás jövedelemfüggő, az egy főre eső jövedelem a legméltányosabb esetben sem haladhatja meg a 76 950 forint összeghatárt. A fűtési támogatás összege december, január, február, március hónapokra havi 4000 forint. A támogatás egy összegben, január hónapban kerül folyósításra.

A támogatás iránti igénylőlap a Polgármesteri Hivatal (1163 Budapest, Havashalom u. 43.) Szociális Irodáján, valamint az Igazgatási és Ügyfélszolgálati Irodáján vehető át, továbbá a hivatal www.bp16.hu honlapjáról tölthető le.

A kérelmet november 15-ig a Szociális Irodán lehet benyújtani.

A határidő elmulasztása jogvesztő, igazolásnak helye nincs.

A támogatással kapcsolatban részletes információk a 4011-424-es, a 4011-428-as, a 4011-429-es, a 4011-568-as, illetve a 4011-682-es telefonszámokon kérhetők.

Ács Anikó alpolgármester

Megszűnik a rendelés!

A F-E-SZ Kkt. – azaz a Foglalkozás-Egészségügyi és Háziorvosi Közkereseti Társaság – a volt IKARUS gyár orvosi rendelője –
(1165 Budapest, Margit utca 114., Telefon: 401- 4600)

2019. december 31-ével működését befejezi.

A fenti döntés előkészítése folyamán az ilyenkor előírt kötelező egyeztetések, az alábbi intézményekkel megtörténtek: – Nemzeti Egészségbiztosító Alapkezelő, Ellátási és Koordinációs Főosztály VI. – Finanszírozási és Ártámogatási Osztály VI. 2., – Budapest Főváros Kormányhivatala, Népegészségügyi Főosztály – Budapest Főváros Kormányhivatala, XIV. kerületi Hivatala, Népegészségügyi Osztály.

Az orvosok működési engedélye területi ellátási kötelezettség nélküli, ezért a praxist eladni, átadni nem lehet, így a rendelés jogutód nélkül szűnik meg.

A **foglalkozás-egészségügyi** szerződéssel rendelkező ügyfeleinkkel (vállalkozások) is megszűnik a szerződés.

Kérjük betegeinket, és szerződött ügyfeleinket, hogy 2019. december 19-ig a betegek az új háziorvosuk kikérőjével – a szerződött ügyfelek pedig az új foglakozás-egészségügyi szakorvos nyilatkozatával – vegyék át a dokumentációjukat!

A kikérők hiányában zárt borítékban, lepecsételve adjuk át az iratokat az orvosok rendelési idejében:

- Hétfő .... 8:30-12:00-ig ..... Dr. Halász Mária
- Kedd ..... 13:00-17:00-ig .... Dr. Halász Mária
- Szerda .. 8:30-12:00-ig ..... Dr. Halász Mária
- Csüt. ..... 13:00-17:00-ig .... Dr. Halász Mária

.....

- Hétfő .... 13:00 -17:00-ig ... Dr. Szegedi Miklós
- Kedd ..... 8:30-12:00-ig ..... Dr. Szegedi Miklós
- Szerda .. 13:00 -17:00-ig ... Dr. Szegedi Miklós
- Csüt. ..... 8:30-12:00-ig ..... Dr. Szegedi Miklós

Megértésüket köszönjük!

A F-E-SZ Kkt. dolgozói

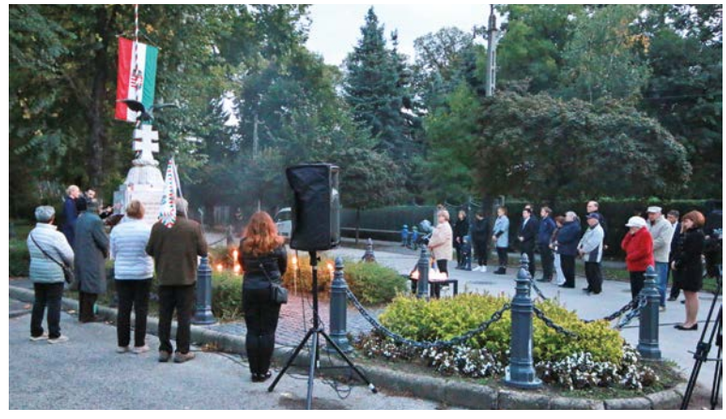

A Paulheim téri emlékműnél Kovács Péter polgármester emlékezett az aradi vértanúkra október 6-án.

A félárbocra eresztett nemzeti színű zászló alatt az Erzsébetligeti Színház rendezésében a Lévai Tímea és Poppre Ádám előadóművész duó irodalmi és zenei idézetekkel elevenítette fel a kivégzettek emlékét, és utolsó mondataikat, végül az emlékezők mécseseket helyeztek el az emlékmű talapzatán.

Hittel a Nemzetért Alapítvány

Október 26. szombat 16 órától

KONFERENCA MINDSZENTY JÓZSEF BÍBOROS, HERCEGPRÍMÁS KISZABADULÁSÁNAK EMLÉKÉRE

Helyszín: Rákosszentmihályi Plébánia
(1161 Budapest, Templom tér 3.)

- **Dr. Krajsovszky Gábor** egyetemi docens: „Kezet emelnek rátok és helytartók elé visznek titeket az én nevemért."
- **Dr. Horváth Attila** alkotmánybíró: Papgyilkosságok a szovjet típusú diktatúrák korszakában
- Meghívott vendég: **Fehér Anna** szerzetesnővér, a Vakok Batthyány László Római Katolikus Gyermekotthonának vezetője
- 17 órakor a **Mindszenty Emlékplakett** átadása.
- 18 órától **szentmise**, 18:45-től pedig **a bíboros szobrának megkoszorúzása.**

Szeretettel várják a Bíboros úr tisztelőit!

Főtámogatónk: Budapest Főváros XVI. Kerületi Önkormányzata.

Gémeskút nőtt ki a földből

Látogatható a Tanyaudvar

Horváth Tamás, a XVII. kerület alpolgármestere, Czeglédi Attila, a Pest Megyei Kormányhivatal Érdi Járási Hivatalának osztályvezetője, és Szeneczey Balázs főpolgármester-helyettes jelenlétében átadták a Rákosmenti Mezei Őrszolgálat Sarjú utcai központjának területén kialakított Tanyaudvart.

Szász József alpolgármester köszöntőjében azt emelte ki, hogy a Tanyaudvar sokak összefogásának eredményeként jött létre. Az alpolgármester elmondta, úgy érzi, a Tanyaudvar az ő, és a Mezei Őrszolgálatot vezető Oláh Csaba „közös gyermeke", együtt vezették el a beruházást a tervektől a megvalósulásig. Ám ehhez kellett a XVI. kerületi Önkormányzat Műszaki Ügyosztálya, valamint a Mezei Őrszolgálat munkatársainak lelkes részvétele is, hiszen nélkülük sem valósulhatott volna meg ez a szép terv. Fontos gesztus volt a Fővárosi Önkormányzat részéről, hogy a tulajdonát képező területet 15 év időtartamra ingyen átadta a XVI. kerületnek, hogy itt lehessen az öt kerület összefogásával működő közös Mezei Őrszolgálat központja, és ez nyitotta meg az utat a Tanyaudvar létrehozása előtt is.

Szatmáry Kristóf országgyűlési képviselő bevallotta, hogy amikor a Mezei Őrszolgálat megalakult, kissé fölöslegesnek gondolta ezt a szervezetet. Ma azonban már látja, hogy tevékenységük messze túlmutat a területek figyelésén, hiszen komoly természetvédő és oktató tevékenységet folytatnak. Napi munkájuk mellett tanösvényt hoztak létre a Naplás-tó partján, küzdenek az illegális szemétlerakók és a természetkárosítók ellen, és közben létrehozták ezt az oktatóközpontot, ahol a városi gyerekek a vidéki környezettel, az állattartással és gondozással ismerkedhetnek.

Kovács Péter polgármester elmondta, hogy még nincs teljesen készen az ősi magyar állatfajtákat és haszonnövényeket bemutató farm, de a kerület közlekedését kényszerpályára terelő útfelújítások miatt nagyon megnőtt a Sarjú utca forgalma. Így nagyon sokan látták naponta, ahogy megépült a kerítés, istállók, ketrecek, kifutók kezdték betölteni a teret, gémeskút nőtt ki a földből, és egyre több négylábú és szárnyas hangját hallhatták a közlekedési lámpánál várakozók. Közülük egyre többen szerették volna már megtekinteni a tanyaudvart, ezért a lakossági nyomásnak engedve úgy döntöttek az illetékesek, hogy még mielőtt az utolsó simításokat elvégeznék, és mielőtt az őszi időjárás a barátságtalanabbik arcát mutatja, látogathatóvá teszik a mintafarmot.

A beszédeket követően a Napsugár Óvoda Katica csoportjának műsora szórakoztatta a megjelenteket, majd a kicsik mindenkit megajándékoztak egy kis általuk készített emléktárggyal.

Végül a rendezvény zárásaként Kovács Péter polgármester és Szeneczey Balázs főpolgármester-helyettes a Tanyaudvar megnyitásának emlékére elültetett egy-egy pusztaszil facsemetét.

MÉSZÁROS TIBOR

Ebösszeírás

október 22-től december 5-ig

Ismét megszámoljuk a Kertvárosban élő négylábúakat!

A XVI. kerületi Önkormányzat 2019. október 22-e és december 5-e között ebösszeírást tart.

Kérjük töltsék ki az ehhez szükséges nyomtatványt, amelyek átvehetőek

- a Polgármesteri Hivatal Igazgatási és Ügyfélszolgálati Irodáján,
- a kerületi állatorvosi rendelőkben,
- illetve letölthetőek a hivatal honlapjáról *(https://www.bp16.hu/allattartasi-ugyek/allattartasi-es-allatvedelmi-eljarasok)* is.

Lényeges, hogy **minden egyes kutyáról külön adatlapot kell kitölteni**, amit a megadott határidőig kell eljuttatni a Polgármesteri Hivatalba

- postai úton (1163 Budapest, Havashalom utca 43.),
- vagy személyesen is leadható az Igazgatási és Ügyfélszolgálati Irodán (Havashalom u. 43. fsz. 8.),
- továbbá október 22-től online is kitölthető lesz a hivatali honlapon az *Ebösszeírás 2019* menüpont alatt.

TÖRTÉNELMI PÁLYÁZAT

JANKOVICH FERENC HUNYADI TRILOGIÁJÁBÓL

2019. október 19-én 10h-kor

(Írásos segédanyagok átvétele)

— Budavár Fénykora Mátyás idején —

Írásos pályázat beadási határideje: **2020. február 28.**

Magyar reneszánsz viseleti kiegészítők leadási határideje: **2020. január 15.**

Konzultáció 2019.november 8-án vagy 9-én egyeztetés alapján!

Értékes MediaMarkt és Libri ajándékutalványokkal jutalmazzuk a jó munkákat.

védnök
Szatmáry Kristóf
országgyűlési képviselő

KERTVÁROSUNK ÉRTÉKEIÉRT EGYESÜLET
R. Törley Mária elnök
ruszinal@t-online.hu
06-20-984-0620

Barthos Gáborné Ágnes
pedagógus
06-30-334-8291
barthosagnes@gmail.com

Legszebb Konyhakertek verseny ötödször

Ígéretünk szerint közöljük A legszebb konyhakertek pályázat eredményeit

Kerületünk Önkormányzata és a Kertvárosi Kertbarátok Egyesülete 2019-ben ötödször szervezte meg „A legszebb konyhakertek” versenyt. A versenyfelhívásra 18 kert művelői jelentkeztek, köztük öt „Zöld Óvoda” címet elnyert gyermekintézmény pedagógusai, kertművelő gyermekei. A helyi versenyzők egyúttal a Magyarország legszebb konyhakertjei programban is részt vettek.

Az év témája: „Tájfajtákat, régi saját megőrzésű fajtákat a kertekbe!” A téma ráirányította a figyelmet a több generáció óta újra vetett zöldségfajtákra, a régi, permetezés nélkül is bőségesen termő gyümölcsfákra.

A kertek kétszeri zsűrizését Páll Zsuzsanna zöldfelület-védelmi ügyintéző és a kertbarátok – Weimper Horváth Anett, Sallai Krisztina, Kükedi Károly és Bányi Gyuláné – végezték el, a megadott értékelési szempontok alapján.

Végül megosztott helyezésekkel minden versenyző kapott oklevelet és kertészkedést segítő ajándékokat (pl. különleges vetőmagokat, szakkönyvet, talajjavítókat, növénykondicionálót, az ovisok madaras órát, kirakóst, tél alá vethető magokat, stb.).

Az okleveleket, díjakat Szász József alpolgármester, valamint Mizsei László, a Környezetvédelmi és Közbiztonsági Bizottság elnöke adta át a Kertvárosi Vigasságokon, szeptember 21-én.

DÍJAZOTTAK
MINI KATEGÓRIÁBAN
(50 m² területig terjedő veteményesek)

I. helyezést nyert: Kálmán Gergely (országos díjra is jelölve), Ujj Béláné
II. helyezést nyert: Urbán László és Urbán Lászlóné, Kolcsár Katalin
III. helyezést nyert: Sárközy-Diós Judit
Különdíjat kapott: Jakab Sándorné

NORMÁL KATEGÓRIÁBAN
(50 m² feletti veteményesek)

I. helyezést nyert: Gerencsér József Péter (országos díjra is jelölve), Sallai Sándorné és Sallai Krisztina
II. helyezést nyert: Szabó Sándorné, Söveges Imréné
III. helyezést nyert: Vizesi János, Vitéz Györgyné,
Különdíjat kapott: Megyes Józsefné

KÖZÖSSÉGI KATEGÓRIÁBAN
(óvodák veteményes kertjei)

I. helyezést nyert: Cziráki utcai Napsugár Óvoda (országos díjra is jelölve), Cinkotai Huncutka Óvoda
II. helyezést nyert: Borotvás utcai Napsugár Óvoda, „Vadvirág 1.”
III. helyezést nyert: Lándzsa utcai Napsugár Óvoda
Különdíjat kapott: Ágoston Péter utcai Napsugár Óvoda, „Vadvirág 2.”

A zsűri tagjai valamennyien oklevelet kaptak munkájuk elismeréséül, Kovács Péter polgármester és Kovács Szilvia programigazgató aláírásával.

Bányi Gyuláné
a Kertvárosi Kertbarátok Egyesületének elnöke

Egy vidám nap

Múltidéző program az Alzheimer betegek hozzátartozói csoportjával

A nyári szünet után ismét beindulnak a Napraforgó Központban a klubfoglalkozások, így az Alzheimer betegek hozzátartozói csoportja is. A csoporttal szeptember 17-én egy jó hangulatú kiránduláson vettünk részt a szentendrei skanzenben. Az alkalom több szempontból is különleges volt, nem csak a helyszín miatt, hanem mert jelen voltak a betegséggel küzdő családtagok is.

A Skanzen az első olyan magyarországi múzeum, amely kifejezetten demenciával élő időskorúak számára fejlesztett ki speciális programot. A program elnevezése „Múltidéző”, a foglalkozás az idősek fiatalkorát idézi meg. A helyszín egy szoba, az ötvenes-hatvanas évek hangulatában berendezve. Fényképek, képeslapok, ruhadarabok, kiegészítők, zenék, ételek, bútordarabok vettek körül minket a speciálisan berendezett szobában. A tárgyak kiválasztásának alapvető szempontja volt, hogy minél több érzékszervre hassanak.

Két nagyszerű múzeumpedagógus segítségével tölthettünk el egy-másfél órát felszabadult, vidám hangulatban. A szabad beszélgetés során a tárgyakhoz kötődő érzelmek, emlékek jönnek elő. Felidéződtek, a korabeli reklámszlogenek, gyerekkori emlékek, nyaralási élmények. Beszélgettünk az idősek aktív fiatalkoráról, munkájukról, arról, hova jártak szórakozni. Meghallgattunk közösen néhány korabeli slágert, sőt, vállalkozó kedvű tagjaink még táncra is perdültek.

A múzeumpedagógusok szerint a program akkor sikeres, ha a demenciával élő emberek egy napja vidáman és jól telik. A foglalkozás kihat az aznapi és másnapi hangulatukra és így a betegség sem halad olyan gyorsan előre.

A továbbiakban a megszokott módon, havonta egyszer találkozunk a demens beteget gondozó családtagokkal, hogy közösen megbeszéljük örömeinket, nehézségeinket, támogassuk egymást ötleteinkkel, jó gyakorlatokkal, és szakemberek előadásaival.

Várjuk továbbra is csoportunkba az új tagokat, akik hasonló problémákkal egyedül érzik magukat, vagy már korábban átélt küzdelmeik megosztásával erőt adnak társaiknak. Várunk a témában érintett szakembereket, akik szívesen tartanának beszélgetést, előadást erről.

A csoport következő időpontjai 2019. október 15; 2019.november 19; 2019. december 10.; 14.00-16.00 között a Napraforgó Központ épületében: 1163. Bp. Cziráki u. 22. Érdeklődni személyesen vagy telefonon a 403-0001-es és a 403-2122-es számon, Guth Katalin és Frecska Veronika családsegítőknél lehet.

HANULÁNÉ KURDI ÁGNES

Őrizd a lángot!

2016-ban, az 1956-os forradalom 60. évfordulójának jubileumi megemlékezései között láthattuk az Erzsébetligeti Színházban a kerületünk egyik vértanújáról, Tóth Ilona kálváriájáról szóló rockmusicalt, Őrizd a lángot! címmel. A darab ötlete kerületünk díszpolgáráé, Dr. Horváth

Attila történészé volt. Bácskay Zsolt, a mű zeneszerzője és a dalok szövegírója számos vele való konzultációval, valamint a témával foglalkozó szakirodalom alapos tanulmányozásával autentikus, történelmileg is hiteles művet alkotott. A zene mai, modern hangszerelésű, változatos dallamvilággal.

Aki volt olyan szerencsés, hogy 2016-ban, majd a tavalyi évben is láthatta az előadásokat, egyetért velünk abban, hogy Koltay Gábor rendezésében fergeteges, katartikus élményben volt részünk. A fontosabb szerepeket P. Petőcz András, Kósa Zsolt és Heiser Ádám játszotta, a főszerepben pedig Kisfaludy Zsófia remekelt, akiről megállapíthattuk, hogy az alma nem esett messze a fájától, hiszen ő Hűvösvölgyi Ildikó lánya.

Mindig nagy öröm, ha egy korábbi fontos emléket újra átélhetünk, egy alkotónak pedig óriási megtiszteltetés, ha más színházak, színházi társulatok is elő kívánják adni a darabját. Ezekkel a célokkal született meg rendkívül precíz stúdiómunkálatok után az Őrizd a lángot! rockmusical cédéje, melynek hangmérnöke az Emerton-díjas Rédly Dénes.

Az érdeklődők megvehetik a hanganyagot az előadások után. Bővebb információ a szerző honlapján található: www.bacskayzsolt.hu

Keresztény Értelmiségiek Szövetsége XVI. kerületi csoportja

2019. október 18. (péntek) 14 órától 18 óráig.

Meszlényi Zoltán Közösségi Ház nagyterme (1163 Budapest, Sasvár utca 23.)

'56-OS KONGRESSZUS MESZLÉNYI ZOLTÁN EMLÉKÉRE

FŐVÉDNÖKÖK:
Kovács Péter XVI. ker. Polgármester és Dr. Horváth Attila alkotmánybíró

ELŐADÓK:
DR. KAHLER FRIGYES TÖRTÉNÉSZ, DR. SZERENCSÉS KÁROLY TÖRTÉNÉSZ, DR. ÖTVÖS ISTVÁN TÖRTÉNÉSZ

Az előadások után a meghívott vendégeink válaszolnak a feltett kérdésekre.
TÁMOGATÓ: XVI. kerületi Önkormányzat

A kongresszuson részt vevő pedagógusok számára 4 óra nem akkreditált pedagógus továbbképzésről állítunk ki igazolást, ami a 7 évente kötelező 120 órás pedagógus továbbképzésbe beleszámít.

www.kesz16.hu *Szőke István KÉSZ 16. kerületi elnök*

Déli Harangszó Baráti Kör

Dr. Onyestyák György, Tel.: 06-20/395-3537

2019. október 15. kedd 18:00

Helyszín: Krisztina Szálloda *(Veres Péter út 79. - Fuvallat utca sarok)*
Útjaink népszerű kalauza, **SEREMETYEFF-PAPP JÁNOS** restaurátor művész
ALEXANDRA A „MAGYAROK KIRÁLYNÉJA” című,
most megjelent KÖTETÉNEK BEMUTATÓJA
A helyszínen megvásárolható könyv Alexandra Pavlovna fordulatokban gazdag életét és sírkápolnájának hányatott sorsát, majd annak második aranykorának eljövetelét mutatja be gazdag képanyaggal illusztrálva.

Aki belelapoz, könnyen azt hihetné, hogy egy hollywoodi bestseller film forgatókönyvét tartja kezében, de valójában egy romantikus igaz történet elevenedik meg lapjain, amely ráadásul magyar vonatkozású és a magyar történelem egy alig ismert epizódját mutatja be. Egy tragikusan rövid életű cárleány a főszereplője, aki a politikai nagyhatalmak játékszereként sodródott Magyarországra, hogy József nádor felesége legyen.

1956 október 23.

AZ ÜNNEPHEZ KAPCSOLÓDÓ ESEMÉNYEK A KERÜLETBEN

2019. október 21. hétfő 18.00
Kovács Attila Galéria
(1163 Budapest, Havashalom u. 43.)
KIÁLLÍTÁS az 1956-os forradalom és szabadságharc tiszteletére
Szervezők:
POFOSZ XVI. kerületi szervezete, Budapest Főváros XVI. kerületi Önkormányzata és a Corvin Művészklub
Megnyitja: Kovács Péter polgármester, ünnepi beszédet mond: vitéz, lovag Palla László díszpolgár, a POFOSZ XVI. kerületi elnöke. A kiállított műveket ismerteti és az eseményt levezeti: Koltayné Zolder Klára a Corvin Művészklub vezetője.

2019. október 23. szerda 9.00
PÁLFI TÉR
Rákosszentmihály és Árpádföld Polgári Köre tartja meg **hagyományos ünnepi megemlékezését** az 1956-os forradalom és szabadságharc tiszteletére.
Az ünnepségre mindenkit szeretettel várnak.

2019. október 23. szerda 10.00
PILÓTA UTCAI HŐSI EMLÉKMŰ
A **Déli Harangszó Baráti Kör** szeretettel meghívja Önt és családját, **emlékezésre, koszorúzásra, tisztelgő főhajtásra** azok előtt, akik bátran szembeszálltak a hazára törő idegenekkel és hazaáruló cinkosaikkal. Emlékezzünk együtt a Mátyásföldi országzászlónál a Turul szárnyai alatt 1956 hőseire!
Összegző beszédet mond: Onyestyák György

Corvin Művelődési Ház
ERZSÉBETLIGETI SZÍNHÁZ

1165 BUDAPEST, HUNYADVÁR UTCA 43/C.
TELEFON: 401-3060.

PROGRAMAJÁNLÓ

Október 12. szombat 10:00
A TENGERLÉPŐ CIPŐ

A Veszprémi Kabóca Bábszínház előadása
Ki ne szeretne eljutni egy szempillantás alatt az Üveghegy lábához, vagy a templomtorony tetejére. A tengerlépő cipő segítségével a mesében együtt repülhetünk a szereplőkkel s izgulhatunk értük. Ha te is segítesz, legyőzzük az akadályokat!
Ajánlott életkor: 4-6 éves korig
Jegyár: 1300-4600 Ft

október 12. szombat 19:00
MAGNA CUM LAUDE
CSAK ÜLÜNK ÉS ZENÉLÜNK

akusztikus koncert
Jegyár: 4800-8500 Ft

Október 13. vasárnap 10:30
LEGYÉL TE IS "LÉGIÓS"! - családi felfedezőnap a római kori Pannóniában
6-12 éves gyerekeknek ajánljuk!
Jegyár elővételben: 1500Ft, a helyszínen: 2000Ft

Október 17. csütörtök 18:00
KNYIHÁR AMARILLA - REFLEXIÓK C. KIÁLLÍTÁSA
Megtekinthető december 15-ig a Harmónia Szalonban.

Október 18. péntek 19:30
JAZZLIGET
– INTERMEZZO

Jegyár elővételben: 1800Ft, a helyszínen: 2200 Ft

Október 20. vasárnap 10:30
KOLOMPOS TÁNCHÁZ
Belépő: 900Ft/db, családi (2gy+2f): 3000 Ft

Október 20. vasárnap 18:00
LACKFI JÁNOS: HINTÁK

Zsámbéki Színházi Bázis
Peremartoni Krisztina és Soltész Bözse
Össze vagyunk kötözve egymással mi, emberek, életre-halálra? És kinek jut élet, kinek halál? Mindannyiunk életében előkerülő kérdések élesben robbannak a színpadon. Két kortársunk, akik egyáltalán nem szentek. És két szent a múltból, akik egyáltalán nem szenteskednek.
Jegyár: 2900Ft

Október 21. hétfő 19:00
NEIL SIMON:
KÜLÖNTEREM, AVAGY VÁGYTÓL ASZTALIG
Fergeteges komédia, főbb szerepekben: **Csepregi Éva, Szalma Tamás, Hegyi Barbara.**
Jegyár: 3300 Ft-4300 Ft

Október 24. csütörtök 18:00
FODIPALI 60 –KIÁLLÍTÁSMEGNYITÓ
A fotókiállítás megtekinthető 2020. január 19-ig a Napfény Galériában.

Október 25. péntek 18:00 és 21:00
DUMASZÍNHÁZ: ALL STARS

Aranyosi Péter, Hadházi László, Mogács Dániel
Jegyet a Dumaszínház jegypénztárában (1082 Budapest, Corvin sétány 1/B) és online a dumaszínhaz.jegy.hu oldalon tudnak vásárolni.

Október 26-27. szombat-vasárnap 10:00
BUDAPEST CSILLAGAI
tehetségkutató fesztivál gyerekeknek
Letölthető jelentkezési lap és bővebb információ: www.kulturliget.hu

János utca 141-153.
szentmihalyi.kulturliget.hu
SZENTMIHÁLYI KULTURÁLIS KÖZPONT

DR. HORVÁTH GYÖRGYI: FÉNYJÁTÉKOK

című kiállítása november 3-ig megtekinthető a Szentmihályi Kulturális Központ kiállítóterében, nyitvatartási időben. *Kérjük indulás előtt tájékozódjon honlapunkon az intézmény nyitva tartásáról.*

Október 25. péntek 20:00
IDŐKAPSZULA HALLOWEEN PARTY
A MADARAK ZENEKARRAL
Jegyár elővételben: 1800Ft, a helyszínen: 2200Ft

Október 27. vasárnap 10:00
LILLA ÉS TÜNDÉRBOGYÓ
A Gardrób Művészeti Csoport zenés mesejátéka Kádár Annamária érzelmi intelligencia-fejlesztő meséi alapján. Az előadást követően a szerző, Kádár Annamária dedikálja köteteit!
Jegyárak: gyerek: 1300Ft, felnőtt: 1600Ft, családi (2gyerek + 2felnőtt) 4600Ft

Ismét egy kitűnő Neil Simon darabra hívjuk a kedves színházszerető kertvárosi közönséget az Erzsébet-ligetbe október 21-én (hétfőn), 19 órára. A Mezítláb a parkban és a Furcsa Pár szerzőjétől most a Különterem című színművet tűzte műsorára a Színház. Az egyik főszereplőt, Csepregi Évát kértük arra, hogy mutassa be a darabot azoknak, akik még nem ismerik.

– Neil Simon darabjaira jellemző, hogy a szerző jó érzékkel, a megfelelő arányban alkalmaz drámai és vígjátéki elemeket is, ezért művei egyszerre képesek mély gondolatokat közölni, ugyanakkor nagyon szórakoztatóak is. A *Különterem* három elvált házaspárról szól, akik meghívást kapnak egy estélyre. Kezdetben véletlenszerűnek tűnik a találkozásuk, de hamarosan kiderül, hogy közöttük van, aki meghívta őket.

– ÖN ÉPPEN EZT A HÖLGYET, GABRIELLE-T ALAKÍTJA. GABRIELLE-NEK MI VOLT A CÉLJA A PÁROK MEGHÍVÁSÁVAL?

– Az vezette, hogy újra átbeszélhessék korábbi életüket, és újra egymásra találhassanak. Ő maga is nagyon szeretné visszaszerezni a férjét. Ebből a helyzetből indul a darab, és ez nagyon jó lehetőség arra, hogy az emberi viszonyokat, lelkünket, hibáinkat, erényeinket és gyengeségeinket nagyon jól ismerő szerző szembesítsen minket ezekkel a konfliktusokkal. Alkalmat ad arra, hogy mi is újragondoljuk saját életünk hasonló helyzeteit.

– MI AZ ERŐSSÉGÜK A NEIL SIMON DARABOKNAK?

– Talán az, hogy miközben sorskérdésekről, drámai helyzetekről beszél, mellette nem feledkezik meg a humorról sem. Ahhoz azonban, hogy a szerző gondolatai eljussanak a közönséghez, kell egy jó rendező is, esetünkben Tallós Rita, aki nagyon okos instrukciókkal hozta ki belőlünk, színészekből a drámát is és a humort is. Így mi is jól érezzük magunkat a színpadon.

– A KÜLÖNTEREMBEN KIK LESZNEK A PARTNEREI?

– Hegyi Barbarával már játszottam együtt. A *Boldog születésnapot* című darabba kellett beugranom Liptai Klaudia távozásakor. Barbarát innen ismerem, és erről az előadásról nagyon jó emlékeket őrzök. A többiekkel azonban még nem volt közös munkám. Szalai Gabriellának, az előadás producerének erős csapatot sikerült összehoznia, hiszen Hegyi Barbara, Pikali Gerda, Tornyi Ildikó, Szalma Tamás, Szakács Tibor, Kerekes József, Pusztaszeri Kornél, vagy Bozsó Péter jól csengő nevek a színház világában.

– ÖN MILYEN VISZONYBAN VAN EZZEL A DARABBAL?

– Nekem nagyon nagy élmény, hogy most dolgozom először valódi rendezővel. Tallós Rita instrukcióit valahogy nagyon el tudom fogadni, élmény megcsinálni amit kér, és nagyon hasznos, ahogy vezet a színpadon.

– MILYEN LEHETŐSÉGEKET NYÚJT A SZÍNÉSZNEK AZ ÖN ÁLTAL MEGFORMÁLT GABRIELLE SZEREPE?

– Azt hiszem, ez a legnehezebb szerep. Nagyon összetett, árnyalt figura. Igazi nő, aki minden eszközt megragad, hogy a szeretett férfit megtartsa. Körmönfont, elszánt, nőies, humoros, nagyon sok arca van, így nagyon széles skálán kell játszania annak, aki őt megjeleníti. Hegyi Barbara kolléganőm szerint egy rutinos színésznek is nagy feladat, így nekem is az.

– ÖNT A NEOTON FAMÍLIA ÉNEKESEKÉNT ISMERTE MEG A KÖZÖNSÉG. MA MILYEN ARÁNYBAN VAN AZ ÉLETÉBEN A ZENE ÉS A SZÍNHÁZ?

– Azt hiszem úgy 90 százalékban a zene és a színpad tölti ki az életemet. Fiam is ebben a csapatban játszik dobosként, így szerencsére sokat lehetünk együtt.

Kedves kertvárosi színházlátogatók! Pillantsanak be Önök is az elegáns párizsi La Casette Hotel különtermébe, amelyet ezúttal az Erzsébetligeti Színház színpadán rendeznek be, és ahol szívszorító és könnyfakasztó dolgok egyaránt megtörténnek majd, igazi színházi élmény vár Önökre. Csak egyre vigyázzanak: nehogy elfogyjanak a jegyek, mert Neil Simon darabok esetén ez nem ritka, pláne, ha ilyen erős a szereposztás.

MÉSZÁROS TIBOR

ÁRPÁDFÖLDI KÖZÖSSÉGI HÁZ Cibakháza utca 41 /Bejárat a Menyhért utca felől/

OKTÓBER HAVI PROGRAMOK

Női torna:
Hétfői napokon: senior pilates 17 óra, köredzés 18 óra, Cardió pilates MIX 19 óra
Minden szerda 18-19 óra: Anti-Age jóga, 19-20 óra: Zsírégető Interval Pilates
Meridián Torna: 10., 17., 24., 31. csütörtök 9 - 9.30 óra

Angol és számítógép ismeretek: 10., 17., 24., 31. csütörtök 9-12 óra
Vásár és fogadó óra: 11., 25. Péntek 7-14 óra
Művészetek percei: 25-én 15 óra
TSMT mozgásfejlesztés gyermekeknek: Kedd-csütörtök 16-17, 17.15-1815, Szerda 8-8.45, 9-10.00 óra. Egyéni és csoportos foglalkozások.

„Legyetek mindnyájan egy”

Szeptember 18-án a sashalmi Krisztus Király Plébánia adott otthont az Ars Sacra elnevezésű fesztivál egyik rendezvényének.

A rendezvénysorozat mottója János evangéliumából, „Legyetek mindnyájan egy”. Célja, hogy felhívja a figyelmet az egyetemes keresztény kultúra fontosságára és értékeire, melynek keretében nyitott templomok, koncertek, kiállítások várták az érdeklődőket.

A kertvárosi alkalom az „Egyház Gyermekszemmel” című kiállítás megnyitójával vette kezdetét a Meszlényi Zoltán Közösségi Ház nagytermében, ahol Nagy Zoltán plébános és Zólyomi Árpád intézményvezető köszöntötték az érdeklődőket. A teremben a Budapest, XVI. kerületi Rácz Aladár Zene-, Tánc-, Képző- és Iparművészeti Alapfokú Művészeti Iskola növendékeinek rajzai és festményei tekinthetőek meg, melyek a hithez, az egyházhoz és a kereszténységhez kapcsolódnak.

A megnyitó után a rendezvény a templomban tartott Musica Sacra koncerttel folytatódott, ahol az iskola tanárai és növendékei adtak műsort, melyben többek között Vivaldi, Händel, Bach és Haydn művei csendültek fel.

A rendezvény a Bethlen Gábor program támogatásával valósulhatott meg.

GUETH ÁDÁM

Ars Sacra Szentmihályon

Az Ars Sacra elnevezésű keresztény hitéleti rendezvénysorozat kerületünkben a Szent Mihály templom falain belül folytatódott. Szeptember 22-én a Nemzetközi Eucharisztikus Kongresszusra való készülés jegyében zenei találkozóra hívták a kórusokat és a híveket.

A megjelenteket Urbán Gábor plébános köszöntötte. A szervezők elsősorban a környékbeli csoportokat szólították meg és reményeik szerint sikerül hagyományt teremteniük, hogy minden évben összegyűjtsék a térség énekes csoportjait. A rendezvényen a Szent Mihály Kórus, a Szent Cecília Kórus a Szent József Scholával, a Rozmaring Kórus, a Corvin Kórus, a Szent Mihály Gitáros Énekkar, a Vox Animi Kórus és a Sashalmi Szentlélek Kórus adtak ízelítőt a kórusmuzsika szépségeiből, a műsor végén pedig közösen is énekeltek.

GUETH ÁDÁM

Énekszó a Cinkotai Tájházban

Szeptember 21-én az Ars Sacra nevű rendezvénysorozat a Cinkotai Tájházba költözött. A program célja, hogy a különböző területeken hívja fel a figyelmet a keresztény értéketekre és kulturális örökségre.

A délutáni órákban Wulfné Kinczler Zsuzsanna "Cinkota könyvei" címmel tartott előadást, melyben a Tranoscius énekeskönyvek történetét ismertette. Jiří Třanovský, akit a szláv Lutherként emlegetnek, 1629-ben jelentette meg Chitara Sanctorum című ó-cseh nyelven írott dalgyűjteményét, mely később a cseh és szlovák evangélikus hívek alapműve lett. A szlovák hagyományokkal rendelkező Cinkota idősebb lakosai közül még többen felidézték, ahogy a szülők, nagyszülők a Tranoscius énekeskönyvből dalolták az egyházi zsoltárokat. Az érdeklődők eredeti példányokat is megtekinthettek és több dalt is együtt énekeltek.

Az este folyamán a Prima Primissima-díjas népdalénekesnő és keramikus, Petrás Mária *(képünkön)* örvendeztette meg közönségét meghitt hangulatú történeteivel és a moldvai és erdélyi világból származó népdalokkal. Az énekesnő nyíltan beszélt szülőföldjének anyagiakban szegény, de szeretetben és szépségben gazdag valóságáról, gyermekkoráról és a moldvai mindennapokról.

GUETH ÁDÁM

Dalolva a szlovák és magyar hagyományokért

A Cinkotai Hagyományőrző Dalkör a közelmúltban ünnepelte fennállásának 20. évfordulóját, melyről lapunk előző számában számoltunk be. Az elmúlt évtizedekről, a szlovák hagyományokról és jövőbeli törekvéseikről a Dalkör egyesületének vezetőjét, Gazsó Endréné Fabók Katalint kérdeztük.

– KÉREM, MESÉLJEN A DALKÖR MEGALAKULÁSÁRÓL!

– A micsinyei újratelepítés évfordulóján néhai Agárdi Pista bácsi arra kereste a választ, honnan is származunk mi, cinkotaiak. Kiderült, hogy a Besztercebányához közeli Micsinyéről. Felvettük az ottaniakkal a kapcsolatot, és meghívtuk őket egy látogatásra. Pista bácsi találta ki, hogy erre az alkalomra álljon össze egy dalolni, énekelni szerető kis csapat. Ez igen jól sikerült, hiszen, mint tudjuk, a zene nem ismer határokat. Pista bácsi buzdítására Vrana Istvánné vezetésével alakult meg dalkörünk. Az ének, a zene szeretete összehozta a dalolni szerető társaságot, és együtt is maradtunk. Eleinte a környező településekre kaptunk meghívást, Nagytarcsára és Rákoskeresztúrra. 2002-ben Gerencsér Györgyné szakmai vezetésével folytattuk tevékenységünket, aki sokat segített, és fejlesztette az énektudásunkat. 2003-ban országos másodikok lettünk, azaz ezüst koszorúval ismerték el tevékenységünket. 2009 óta működünk egyesületként, aminek én vagyok a vezetője. 2011-től Tóth Mihály, a csömöri Báró Lipót Kulturális Egyesület elnöke lett a művészeti vezetőnk egészen 2016-os haláláig. Neki nagyon sokat köszönhetünk, számos szlovák népdallal gazdagított minket, Misi bácsit nem feledjük. Az Ő közbenjárására a két dalkör közel került egymáshoz. Őt követte Liska Gyuláné, és 2012 óta együtt lépünk fel a Báró Lipót Kulturális Egyesülettel.

– A DALKÖR SZÁMOS EREDMÉNNYEL BÜSZKÉLKEDHET.

– 2003-ban országos Ezüstkoszorút nyertünk, a zsűri elnöke akkor Budai Ilona volt. Azt mondták, hogy nem illik elsőre aranykoszorút nyerni, de nagyon jól sikerült a fellépésünk. Később több minősítőn is indultunk, a KÓTÁ-n arany, a Vass Lajos népzenei versenyen pedig ezüst minősítést értünk el.

– MIT JELENT A SZLOVÁK HAGYOMÁNY ÖNNEK, ILLETVE A CSOPORTNAK?

– A csoportunk nagy részének szlovák gyökerei vannak. Sokan viszont megtanulják a dalokat, de nem beszélik a nyelvet. Kisgyerek koromban a nagyszüleim szlovákul beszéltek hozzám, és volt olyan gyermek itt Cinkotán, aki kicsi korában csak szlovákul beszélt. A népviseletet is igyekszünk megőrizni, az utóbbi években a Dalkör 20 éves évfordulója az egyik legnagyobb népviseleti felvonulás volt Cinkotán. Az evangélikus és katolikus hit is sokat jelent a legtöbbünknek. Az évfordulón Vető István, cinkotai evangélikus lelkész tartott áhítatot, igen megható volt látni a környező települések népviseltbe öltözött ének- és táncegyütteseit. Szinte a múlt pergett le sokak szeme előtt, ahogy a templom megtelt viseletbe öltözött emberekkel, mint valaha őseink, szüleink, nagyszüleink, idején.

– A XVI. KERÜLETI ÖNKORMÁNYZAT TÁMOGATJA HAGYOMÁNYŐRZŐ TÖREKVÉSEIKET?

– Igen, nagyon jó a viszonyunk, az évforduló megszervezésében is nagyon sokat segítettek. Szász József alpolgármester, illetve felesége, Szászné Gödör Kata a műsorvezetést is elvállalta, népviseletbe öltözve. Budapest Főváros XVI. kerület Önkormányzata mellett, támogatást kapunk a Magyarországi Szlovákok Kulturális Intézetétől, a Dolina Pestvidéki Szlovákok Önkormányzatától, a XVI. kerületi Szlovák Önkormányzattól és néhány magánszemélytől.

– HOGYAN KÉPZELIK A DALKÖR JÖVŐJÉT?

– Azt kívánom, hogy gyógyuljon meg mindenki a csapatban, mert sajnos sokan betegeskednek közülünk. Szerencsére sok helyre hívnak minket. Október 5-én fellépünk Kolárovóban – régi magyar neve Gúta –, Komáromtól 20 km-re, Szlovákiában. Jó szívvel énekelünk, de a létszámunk kissé megcsappant. Tizenketten vagyunk, volt olyan tagunk, aki 83-85 évesen még velünk énekelt, de most is akad, aki 82 éves és még mindig velünk tart. A nagy bajunk az utánpótlással van, de próbálunk új tagokat toborozni és szeretnénk egy kis zenei kíséretet is. Megragadom az alkalmat, hogy közzé tegyem: aki kedvet érez magában, hogy magyar és szlovák népdalokat énekeljen, szívesen várjuk jelentkezését a 06-20-540-14-77-es telefonon, vagy e-mailben a gazso12@t-online.hu címen.

GUETH ÁDÁM

1953. A tanácsháza két képe öt nap különbséggel

Az előző rovatban az 1953-as csillaghullást figyelhettük meg, megállapíthatjuk, hogy ebben az években a „koncepciók” sűrűn változtak. A szocializmus forgatókönyvében a „hibák feltárása” állandó fejezet, ám ezeket mindig egyensúlyba kellett helyezni a jövőkép paradicsomi mivoltával. (Az „egyensúly” természetesen mindig az utóbbi oldalra billent.) Ugyanazon újság 5 nap különbséggel megjelent két cikkében követhetjük ezt a dramaturgiát. Részlet a hamarosan megjelenő Tanács, vagy utasítás? című szemelvénygyűjteményből.

Esti Budapest, október 21.

„Épül a XVI. kerületi tanácsháza

Valamikor a kerület központja, az elöljáróság, már külalakra is elriasztó épület volt, elhanyagolt, piszkos, barátságtalan. Most a kerület szíve, a tanácsháza, külsőleg is új arcot ölt mindenütt, újjáépül, bővül, csinosodik. A XVI. kerületben, Sashalmon eddig öt épületben helyezkedett el a tanácsháza, az emberek sokat járkálhattak, mire ügyeiket elintézték. Zsúfolt szobákban folyt a munka. Ez az állapot azonban jórészt már a múlté és rövidesen végleg megszűnik. Kétmillió hétszázezer forint költséggel épül ugyanis az új tanácsháza. A kétemeletes épület két részből áll. Az egyik rész elkészült még májusban és ide több osztály beköltözött, a végrehajtó bizottság is itt ülésezik. A másik résznél most húzzák a második emeletet és a Budapesti Magasépítő Vállalat dolgozói vállalták, hogy november 10-re tető alá hozzák ezt a másik szárnyat is. Az új épületben sok minden megváltozik. Lesz telefonközpont és minden osztálynak külön városi vonala. Lesz ebédlő, könyvtár is. Tervezik, hogy jövő évben parkosítják a tanácsházzal szemközti területet — mely most szántóföld — és kultúrparkot létesítenek itt szabadtéri színpaddal.”

Az egyik szárnyon most építik a második emeletet. A háttérben a már elkészült szárny látható.

Esti Budapest október 26.

„Népművelési osztály — olvassuk a XVI. kerületi tanácsház egyik ajtaján. Benyitunk, s egy pillanatra visszazökkenünk, hiszen ez a szoba félig-kész — bizonyára nem jó helyen járunk. A padló helyén salakcsíkok és a parkett alátétjéül szolgáló párnafa-lécek váltogatják egymást. A nyersen lerakott, s megvetemedett parkettet ugyanis már négy hónapja szárítja, javítja az építési vállalat. Azóta ilyen kulturálatlan külsejű az a helyiség, ahonnan az egész nagykiterjedésű terület kulturális életét igazgatják.

„Kérdés-felelet”-est — és a válasz

Nem szeretjük az elhamarkodott ítéleteket, de az a benyomásunk támad, hogy a kerület kulturális élete is ilyen elhanyagolt, mint ez a szoba. És ez a benyomásunk fokról fokra igazolódik. Szeptember 20-án például a cinkotai kultúrházban megtartott „kérdés-felelet” esten, amelyet a népművelési osztály rendezett, nem jelent meg az előadó, — a Városi Tanács ígérete ellenére. Ebben a túlnyomórészt mezőgazdasági kerületben a mezőgazdasági osztályt sem érdekelte, vájjon az összegyűlt dolgozó parasztoknak mik a legégetőbb problémái, onnan sem jött el senki. Csinálja a népművelési osztály, az ö dolga — ilyenformán gondolkodtak a többi osztályok is. (...) Az elmúlt évek során ugyanis Csáki szalmája volt a népművelés ügye a XVI. kerületben. A sashalmi Postás-kultúrotthonban például a sírva vigadó „magyarnótaestekkel” rontották a közönség ízlését. Egy „maszek” brigád is jó vadászterületet lelt a kerületben: csapnivaló, nívótlan műsoraiért nagy összegeket zsebelt be, sőt még a Szabadság-kultúrház tehetséges színjátszóit is a profizmusra csábította. Szétesett a szép fejlődésnek indult cinkotai szlovák-magyar népművészeti csoport, amely Cinkotai népi hagyományait kezdte felkutatni és feleleveníteni, így hanyatlott hónapról hónapra a XVI. terület, kulturális élete, pedig napról napra fejlődnie kellett volna, hogy behozza azt a nagy különbséget, amely a főváros régi, belső kerületei és a peremvárosok, peremközségek között volt.

(...)

A XVI. kerület dolgozói alkarnak színvonalasan szórakozni és igénylik kerületük önálló, fejlett kulturális életét. A kerületi Szabó Ervin könyvtár kilenc állomással működik, ezek közül nem egy a dolgozók kívánságára létesült. Vagy például az őszi tanácsi beszámolókon többen is kérték, hogy a bezárt Kossuth-mozi helyett létesítsenek másikat a kerület valamelyik kieső részében, mert kevés a megmaradt három mozi. Néhány hete új vezető került a XVI. kerületi tanács népművelési osztályának élére: egyszerű; lelkes és tehetséges elvtársnő, aki nagy akarással látott munkához.(...) A XVI. kerület — Sashalom, Cinkota, Rákoszszentmihály, Mátyásföld, Árpádföld és a Petőfikert — lakosai pezsgő életet akarnak a terület kultúrházaiban, tartalmas műsorokkal akarnak szórakozni környékük népművészetét újjá akarják éleszteni. Ez az igény általános Budapesten — de a megvalósítást is általános jelenségek gátolják a fővárosi kerületekben: a népművelési munka, a kulturális kérdések lebecsülése. Nemcsak a XVI. területéről van tehát szó, hanem több más kerületünkről is, ahol e jelenségek hasonlóak. S ezen segíteni mindenekelőtt a Városi Tanács népművelési osztályának feladata.

Kis Erzsébet”

Rovatunkban gasztronómiai kultúránk történetéből merítünk.

Zilahy Ágnes Valódi magyar szakácskönyvének története

Zilahy Ágnes (1848-1908) élete nem volt könnyű. Iskolába nem járt, otthon, a családtól tanult írni, olvasni. 18 éves korára egyedül maradt, majd két szerencsétlenül sikerült házassága során minden vagyonát elvesztette, s egyedül kellett fenntartania magát. Életének ezen szakasza tele volt nélkülözésekkel. Mesébe illő története ezt követően kezdődik: hírnevet szerzett magának, mint kivételes tehetségű gazdasszony, író, szakácskönyvíró. Ennek a pályának kezdeteiről, első szakácskönyvének, a *Valódi magyar szakácskönyv* című kötet megjelenésének történetéről maga a szerző írt a könyv előszavában:

„Könyvem története:
Több éve már, midőn egy hangtalan, puszta nyári délután belépett hozzám - Nagyváradon - gróf. Teleky Sándor, a vitéz, a hires honvédezredes.
Mint egy tavaszi napsugár ugy hatott komor lelkivilágomra a gróf ur nyájas biztató szava.
Mert látva küzködő életem s tudva, hogy értek a főzéshez - kérdé: mért nem irok egy eredeti magyar szakácskönyvet? - Nincsenek-e leirott jegyzeteim, valami különlegesebb ételekről?
- Igen, vannak felelém.
- Ugyan kérem adja ide, hadd nézem át.
Nagy szégyenkezve elő is álltam egy szakadozott füzetecskével.
Amint érdekkel lapozgatta, időnként megszólalt:
- No lám ezt sem ismerem, ezt sem, ezt sem, pedig milyen jól hangzik a leirása, milyen izletesnek képzelem e holmikat.
- Irja le kérem egy könyvbe ezeket az ételeket és még sok mást, a mi valószinüleg még a fejében van. Hiszen tárczákat is irt már, tehát ne féljen, jól fog az a szakácskönyv sikerülni. Egész életemben szerettem volna egy olyan szakácskönyvet látni, a melyet olyan egyén irt, a ki irni és főzni is tudott. Ha kegyednek egy ilyen szakácskönyvet irni sikerül, még szerencsés lehet általa.

Némileg reménykedve, hálásan és fellelkesedve fogadtam e jóságos szavakat. Aztán azonnal hozzáfogtam egy ujkori szakácskönyv megirásához. És két hónap alatt meg is irtam azt. De hiába kerestem reá kiadót - 8 kerek esztendeig nem találtam könyvemnek jóságában hivő lelket. Végre a véletlen, az annyiszor megénekelt véletlen segitett engem is. Most már itt van előttem a nemes gróf Teleky Sándor ezredes ur levele, mely igy hangzik:

Nagy-Bányán Deczember 3-án 1891.

Igen tisztelt asszonyom!
Nagyon szépen köszönöm a könyvet; jól ettem és jóllaktam belőle. Mondhatom, hogy élvezettel olvastam leirását azoknak a jó magyar ételeknek, a melyeket olyan jóizüen élveztem mig gyomrom volt, annyira nélkülöztem a számkivetésben s most már, vén koromban, csak villa és kanálhegyen ehetem.

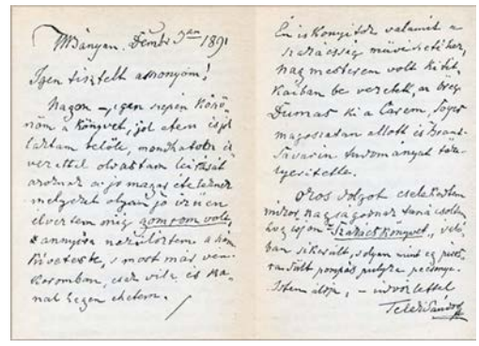

Teleky Sándor gróf levele

Én is konyitok valamit a szakácsság müvészetéhez. Nagy mesterem volt, ki titkaiba bevezetett: az öreg Dumas, aki Canem, Soyer magaslatán állott és Brant Savarin tudományát tökélyesitette.
Okos dolgot cselekedtem, amikor nagysádnak tanácsoltam, hogy irjon "Szakácskönyvet;" valóban sikerült s olyan, mint egy pirosra sült, pompás pulykapecsenye.
Isten áldja, üdvözlettel:
Teleky Sándor gróf.

Könyvem hét hónap alatt megérte a második bővitett kiadást.
Mindezekért tehát hálás köszönetem és üdvözletem szálljon a nemes gróf felé és a tisztelt közönséghez, a mely oly kegyesen kitüntetett."

Zilahy Ágnes

A kötet hat kiadást élt meg, Zilahy Ágnes pedig harmadszor is férjhez ment.

GÖNCZI MÓNIKA
gm.gasztronomiatortenet@gmail.com

October 1-én különleges, interaktív kiállítás megnyitójának lehettek tanúi azok, akik ellátogattak az árpádföldi Tóth Ilonka Emlékház oktatótermébe, a Kertvárosi Helytörténeti és Emlékezet Központ szervezésében.

A Terror Háza Múzeum és a Közép-Kelet Európai Történelem és Társadalom Kutatásáért Közalapítvány jóvoltából rendezett *„Egy akaraton"* című kiállítás keretében az Emlékház elsősorban a fiatalokat szeretné megszólítani a legmodernebb filmes technikák segítségével. Egy különleges VR-szemüveg (virtuális valóság), egy fejhallgató és egy forgatható

irodaszék segítségével a néző az 1956-os forradalmi események kellős közepén találhatja magát.

A látogatókat hat, pár perces terjedelmű kisfilm várja, melyek a forradalom és szabadságharc illetve az azt követő megtorlás időszakainak mozzanatait elevenítik meg. A talán legfelkavaróbb alkotás a vallatás körülményeit mutatja be oly módon, hogy a nézőt a fogságban szenvedő szabadságharcos bőrébe bújtatja, nyomasztó, 360 fokos látványvilággal. A filmeket még 2016-ban, a 60. évforduló alkalmából a Terror Háza Múzeum mutatta be, melyeket most az Emlékház rendelkezésére bocsátottak.

A kiállítást Kovács Péter polgármester nyitotta meg, aki maga is megtekintette a fentebb említett kisfilmet. B. Varga Judit köszöntő beszédében reményét fejezte ki, hogy az úttörő technológia segíthet abban, hogy méltó példaképeket állíthassunk az ifjúság elé. Ahogy az '56-os emlékév jelmondatát idézte: „ahol a hősöket nem felejtik, ott mindig lesznek újak".

A látogatás díjmentes, de előzetes regisztrációhoz kötött, a szervezo@helytortnet16.hu e-mail címen.

GUETH ÁDÁM

Magyar szépmesék

Mátyásföldi reptér, 1931 aug. 21. Innen szállt fel Almásy László, Zichy Nándorral a DH-60 jelű duplaszárnyú gépével. Ha sikerül Kairóba érniük, korabeli repülési rekord lett volna. Sajnos a Torosz hegység bérceinél, 3500 m magasságban megsérült a szárny, így Aleppóban landolni kényszerültek. Almásy László (Borostyánkő 1895 - Salzburg 1951) Afrika-kutató, felfedező, pilóta, vadász, katona kalandos életének néhány epizódját kívánom felidézni.

1927 tavaszán Széchenyi Zsigmonddal és Horthy Jenővel szudáni vadászatukon már csak az egyik autójukban maradt némi benzin. Döntöttek, hogy Almásy egyedül elindul a kockázatos útra üzemanyagért. Sikerült feltankolnia, néhány nap alatt visszatért a már-már reményvesztett társaihoz.

1921-ben IV. Károly magyar király szárnysegédje és sofőrje volt, aki következetesen gróf úrnak szólította.

1929 február 28 Kenya. „Vacsora közben megtudtuk, hogy Percivalnak ugyanolyan teherautója van, mint amilyennel mi elakadtunk. Almásynak egyéb sem kellett. Félbehagyta vacsoráját és leszerelte a háziúr kocsijáról a miénkre szükséges alkatrészt. Aztán elkérte Percival személyautóját, azzal szaladt ki letört szekerünket megjavítani. Éjfél után egy órára be is hajtott a farmra. Így aztán holnap nem kell Precival kocsiját igénybe vennünk. Most ugyan azzal sem sokra mennénk. Almásy kiszedte belőle a srófokat." (idézet Széchenyi Zs. Csui!)

1932 május. Felfedezte az elfelejtett Zarzura oázist. Abu Ramla (Homok Atyja) nevet kapta a sivatag lakóitól. Az expedícióval tartó Kádár László jeles földrajztudóssal a Líbiai-sivatag ismeretlen helyeit, sziklabarlangokat fedeztek fel, amelyekben többszáz őskori színes festett állat és emberalakot találtak.

1934-35 ben térképezte fel a Szahara közepén lévő „Nagy Homoktenger" óriási homoksivatagot.

Tudósított a Nílus egyik szigetén élő „magyarab" nevű törzsről, amelynek tagjai a XVII.szd.-ban a törökök által telepített magyar hadifoglyok utódai.

1933-ban Teleki Pállal részt vett a gödöllői Cserkész Világtalálkozó megszervezésében, ahol repülési bemutatókat tartott.

1941. Mint a sivatag kiváló szakértőjét és magyar repülőtisztet, a Rommel tábonok (a sivatag rókája) által vezetett Afrikakorps-hoz osztották be, ahol a sivatagban autóval, a levegőben felderítő gépekkel bravúros feladatokat sikeresen oldott meg. A németek El-Alamein-i veresége után Rommel hazaküldte „ez már nem a maga háborúja". Hazajött, haza, Magyarországra dolgozni, tenni.

1944-ben a zsidóüldözéskor, budai lakásában mentett embereket. Német tiszti egyenruhájába öltözve zavarta el a razziázó nyilasokat.

1946-ban mégis háborús és népellenes bűncselekményekkel vádolva letartóztatták. Germanusz Gyula professzor közbenjárására fölmentették.

1947-ben ismét lecsukták, ekkor egy arab herceg - régi barátja - mentette meg. Ezek után jobbnak látta, ha elhagyja hazáját.

Kairóban sportrepülő oktatással és sivatagi autós kirándulások (szafarik) vezetésével foglalkozott.

1951-ben Ausztriában vérhassal kórházba került, ahol a műtét már nem segített, március 22-én halt meg salzburgi Wehrle szanatóriumban. Még megtudta, hogy kinevezték az Egyiptomi Sivatagkutató Intézet igazgatójává.

Almásy Lászlóról készült az 1996-ban Oscar-díjjal jutalmazott Angol beteg c. film, amelynek alkotói nem feltétlenül törekedtek életének hiteles megformálásához.

Nem volt Ő sem angol, sem német, hanem csak egy szenvedélyes kutató, alkotó, tevékeny, jobbítani akaró magyar. (és egy kicsit Abu Ramla) *„A mi kis piros fehér zöld zászlócskánk lobogott az autón"* írta egyik sivatagi útjáról.

Könyvei: Autóval Szudánba - Az ismeretlen Szahara - Levegőben, homokon - Suhanó szárnyak - Rommel seregénél Líbiában.

Nyughelye: Salzburg Kommunalfriedhof 75. parcella 4. sor 2.sz. sír

HEGYI ÁKOS
id.hegyiakos@g-mail.com

Kulturális Örökség Napja

Szeptember 21-22-én, a Cinkotai Kultúrház változatos programokkal várta az érdeklődőket.

A kiállítóteremben népviseletbe öltöztetett babákból rendeztek kiállítást, a Kultúrház udvarában pedig a Monarchia korszakát idéző postakocsi vitte városnézésre az időutazásra vágyó utasokat.

Szeptember 21-én a Csömöri Ifjúsági Fúvószenekar térzenével csalogatta a hallgatóságot. A zenekar ezúttal is kitett magáért és változatos repertoárral érkezett, melyben az indulóktól a filmzenékig mindenki megtalálhatta a kedvére való muzsikát.

Szeptember 21-én, a Kulturális Örökség Napjához kapcsolódva idén is megrendezték a Szerb Antal Gimnázium hagyományos Nosztalgiadélutánját.

A rendezvényt az iskola dísztermében Inotai István, a gimnázium igazgatója nyitotta meg. Őket a Primavera Kamarakórus és hangszeres kísérete követte, Nitkulinecz Zsanett tanárnő vezetésével.

A délután folyamán irodalmi és történelmi sétákon, továbbá az iskola diákjainak munkáiból rendezett kiállításon vehettek részt az érdeklődő egykori, fiatalabb és idősebb diákok és pedagógusok.

GUETH ÁDÁM

Vitéz Szurmay Sándor honvédelmi és családi nap

Második alkalommal rendezték meg a Vitéz Szurmay Sándor honvédelmi és családi napot, amely az egykori ó-mátyásföldi lakos emlékművénél koszorúzással kezdődött.

Kovács Péter polgármester, Ács Anikó alpolgármester, Baráth Ernő dandártábornok a Vitéz Szurmay Sándor Budapest Helyőrség Dandár parancsnoka, Balázs Tibor, a Helyőrség vezénylőzászlósa, dr. Domonkos Péter, Budapest Főváros Kormányhivatalának igazgatója, Kolonics Attila ezredes, az Anyagellátó Raktárbázis parancsnoka, Borsos József ezredes, Horváthné dr. Kovács Angelika, a XVI. kerületi kormányhivatal vezetője, Palotai Zsolt Gábor tűzoltó ezredes, a Fővárosi Katasztrófavédelmi Igazgatóság vezetőhelyettese és Szőke Lajos az Országos Mentőszolgálat XVI. kerületi állomásának vezetője állt sorfalat az emlékmű előtt.

Baráth Ernő dandártábornok Szurmay Sándor kiemelkedő tábornoki tehetségére, és az első világháborúban az uzsoki csatában szerzett érdemeire emlékeztette a hallgatóságot. Elmondta, hogy Szurmay Tábornok 1915 áprilisában felettesei véleményével szemben, a visszavonulást megtagadva, négy héten keresztül képes volt megtartani a hatalmas túlerőben lévő cári hadsereggel szemben a stratégiai fontosságú Uzsoki-hágót. Ezzel döntően befolyásolta a harci cselekmények későbbi alakulását. Ezt a tettet csak Dóbó Istvánnak és az egri vár védőinek hőstettéhez lehet hasonlítani.

Ezután a megjelentek katonai tiszteletadás mellett helyezték el koszorúikat az emlékmű lábánál.

A családi nap gazdag programja a mátyásföldi repülőtéren folytatódott.

Az alkalmi színpadon Kovács Péter polgármester, a rendezvény fővédnöke köszöntötte a családi nap résztvevőit, és hosszan sorolta, mennyi érdekesség várja a rossz idő ellenére is szép számmal összegyűlt érdeklődőt. A rendezvényt dr. Domonkos Péter, Budapest Főváros Kormányhivatalának igazgatója nyitotta meg. Elmondta, hogy a családi nap nem titkolt célja megismertetni és népszerűsíteni a katonaságot, felhívni a figyelmet arra, hogy minden fiatalnak lehetősége van egyenruhát ölteni, és a haza szolgálatába állni.

A beszédek elhangzása után megkezdődött a légi bemutató. Egy MI 24-es harci helikopter érkezett a reptér fölé, többször elhúzott a jelenlévők feje fölött, majd leszállt az erre kijelölt helyen. Nem sokkal később megérkezett kistestvére, egy oktatóhelikopter, amely szinte műrepülő mutatványokat hajtott végre a reptér fölött. A földet érés után mindkét gépmadarat közelről is meg lehetett nézni.

Ezen kívül is sok olyan program várta az érdeklődőket, amelyekről a gyerekek még sokáig fognak mesélni. Voltak vaktöltényes harci cselekmények félelmetes torkolattüzekkel és színes füstbombákkal, a tűzoltóság jóvoltából saját kezűleg lehetett olajtüzet oltani, és az emelőkosaras tűzoltóautó kosarába fölemelkedni 20-25 méter magasba, lehetett ismerkedni a kézifegyverekkel, végigizgulni a tűzszerészek kutyás bemutatóját. A zene egész nap jelen volt a reptéri rendezvényen, hiszen élő katonazenét a Budapest Helyőrség Zenekar szolgáltatott Baczkó István őrnagy vezényletével, rockzenéről Nagy Feró és a Beatrice gondoskodott, a Blahalouisiana esti koncertje azonban a rossz idő miatt elmaradt.

MÉSZÁROS TIBOR

Találkoztak a gyűjtők

A Varjú Vilmos Olimpiai Baráti Kör szervezésében szeptember 28-án, a Legenda Sörfőzdében találkoztak azok a gyűjtőszenvedélytől hajtott sportbarátok, akik olimpiai relikviákat gyűjtenek.

A találkozón megjelent és köszöntőt mondott Vékássy Bálint, a Magyar Olimpiai Bizottság főtitkára; Bodnár András, olimpiai, világ- és Európa-bajnok vízilabdázó; Győr Béla, a Magyar Olimpiai Akadémia főtitkára; és kerületünk lakója, Majsai Károly, a szöuli paralimpia bronzérmes aszataliteniszezője. A résztvevők között találhattuk Hencsei Pál egyetemi tanárt, sporttörténészt, Császári Attila kétszeres világbajnoki ezüstérmes öttusázót, sportdiplomatát, valamint Hóbor Béla világhírű nemzetközi röplabda játékvezetőnket.

Természetesen jelen volt kerületünk közismert gyűjtője, Borovitz Tamás is, aki már több mint 300 kiállítást rendezett saját páratlan olimpiatörténeti anyagából. A 90. születésnapján is túl járó sportszakértő ezúttal elsősorban jelvényekből álló kollekcióval érkezett.

A sok különlegesség között a figyelmes szemlélő olyan érdekességekre is rábukkanhatott, mint Márton Sándor gyűjteményének egyik féltve őrzött darabja. Ez a jelvény az 1908-as londoni olimpiára készült, és amelyik a gyűjtő szerint sok későbbi jelvénynek szolgált szerkezeti mintául. Egyebek mellett Budapest későbbi címere is eszünkbe juthat róla.

A rendezvényen az elnökség Dombi Ivánnak a sport támogatásáért végzett fáradhatatlan munkájáért Életműdíjat adományozott.

Szentmihályi búcsú

Szeptember 29-én szentmisével kezdődött a szentmihályi búcsú, amelyet dr. Füzes Ádám atya celebrált. A Vikol Kálmán vezette fúvószenekar térzenével hangolta rá a sokadalmat az önfeledt szórakozásra.

Miközben a kirakodóvásár kínálata vásárlásra, vattacukor és lángosevésre csábította a sokadalmat, a színpadon délttől 17 óráig váltották egymást a fellépők. Igen változatos műsor várta a hallgatóságot. A fellépők között az óvodásoktól a szenior korú táncosokig mindenki bemutatta produkcióját. A kerületi iskolák közül a Néri Szent Fülöp, a Kölcsey, a Szent-Györgyi Albert, a Móra Ferenc a Herman Ottó Általános Iskola, valamint a Sashalmi Tanoda diákjai készültek ünnepi műsorral. Nagy sikert aratott a Miraculum Színkör előadásában az *Árva Kata* című népszínmű, melyben különösen Trombitás Enikő és Solymoskövi Péter jeleskedett. Bemutatta produkcióját Bisztrai György bábművész, az Energy Dance táncstúdió, és a Vidám Szeniorok csapata is, valamint bizonyára sokan emlékeznek majd a 929-es Rákosszentmihályi Cserkészcsapat, a Sarkad Udvar és Lali bohóc teljesítményére is.
A rendezvényt a Nemzeti Együttműködési Alap és a Miniszterelnökség támogatta, szervezte a Rákosszentmihályi Plébánia és a Kovász Egyesület.

MÉSZÁROS TIBOR

Ezerarcú muzsika

- *művésztanárok tolmácsolásában*

A Rácz Aladár Zeneiskola a hagyományaihoz híven idén is nagyszabású tanári hangversenyt rendezett a Zene Világnapja tiszteletére, szeptember 30-án.

Yehudi Menuhin kezdeményezésére 1975-ben az UNESCO október 1-jét, A zene világnapjává nyilvánította. A hegedűművész szerint meg kell becsülnünk a csendet, fontos megismernünk az ezerarcú muzsikát, mert ez által közelebb kerülnek egymáshoz az emberek és kultúrák.

Yehudi Menuhin szerint *„A zene a káoszból rendet teremt; a ritmus a széttartót egységbe fogja; a melódia a megszakítottat folytonossá varázsolja; a harmónia az össze nem illőket összeegyezteti.”*

A Zeneiskola hangversenyterme zsúfolásig megtelt. Nagyon változatos és színes produkciókat hallhattunk művésztanáraink előadásában, a zeneirodalom különböző stílusaiból. Felcsendültek művek barokk, klasszikus, romantikus és 20. századi zeneszerzők alkotásaiból is, így az előadás igazi időutazás volt a közönség számára. A teltházas koncerten heuréka-élményben volt része a hallgatóságnak. A közönség belepillanthatott a pódiumon szereplő művésztanárok virtuozitásába, melyet önfeledt tapsviharral jutalmazott.

Kodály Zoltán a zenéről így vélekedett: *„Lehet élni zene nélkül is. A sivatagon át is vezet út. De mi (...) azt akarjuk, hogy az ember ne úgy járja végig élete útját, mintha sivatagon menne át, hanem virágos réteken.”*

ZÓLYOMI ÁRPÁD
a Rácz Aladár Zeneiskola igazgatója

A tanárok megmutatták, milyen felkészült zenepedagógusokból áll a Rácz Aladár Zeneiskola tanári kara. Íme a művésztanárok csapata, a 2019-20-as tanévben.

Szeptember 19-én tartotta **ŐSZI TÁRLATÁNAK MEGNYITÓJÁT** a Corvin Művészklub, az Erzsébetligeti Színház Harmónia termében. A kiállítást október 13-ig tekinthetik meg az érdeklődők.

A jeles alkalmon Kovács Péter polgármester mondott köszöntőt, aki kiemelte, hogy olyan művészek is lehetőséget kaptak alkotásaik bemutatására, akik egyébként nem tagjai a Művészklubnak. A tárlat tehát kiváló alkalmat teremt arra, hogy öregbítse kerületünk művészeti hírnevét a térségben.

A kiállítást a Művészklub vezetője, Koltayné Zolder Klára nyitotta meg. A Klub idén ünnepli fennállásának 53. évfordulóját, ezért különösen fontos, hogy a fiatal alkotóknak is lehetőséget biztosít a bemutatkozásra. Idén 53 művész 105 alkotása tekinthető meg a falakon. Valamennyi alkotó részesült emlékplakettben, több kiemelt alkotó pedig jelképes jutalomban.

Az est zenei aláfestéséről a Rácz Aladár Zeneiskola Harmónia Csellóegyüttese gondoskodott, akik klasszikus és kortárs muzsikával varázsoltak különleges hangulatot a terembe. Az ünnepélyes megnyitó után állófogadás várta a megjelenteket.

GUETH ÁDÁM

Életének 80. évében, váratlanul elhunyt **DR. KOMORÓCZKI ISTVÁNNÉ FARKAS ORSOLYA**, a kerület művészeti életének megbecsült tagja.

Békésen született 1939. október 15-én. Szülőhelyén végezte a középiskolát, ahol a gimnáziumi évek alatt Gyökössy Lajos művésztanár irányításával vett részt a művészeti oktatásban. Érettségi után az egészségügyben szerzett képesítést Békéscsabán.

1961-ben házasságot kötött Komoróczki István gépészmérnökkel, majd Budapestre költöztek, mivel a férjének a MÁV-nál volt állása. Ezért ő is a MÁV különböző egészségügyi intézményeiben dolgozott egészen nyugdíjba vonulásáig. Munkáját nagy szorgalommal, végezte amiért sok elismerésben részesült.

Időközben két gyermeknek adott életet, Tamás 1963-ban, Balázs pedig 1967-ben született. Két unokája Máté és Eszter sok boldogságban részesítették.

Nyugállományba vonulása után, képzőművész fia, Tamás ösztönzésére a MÁV Képzőművészeti Iskolájában folytatta a korábban elkezdett, majd a munkahely és a család körüli feladatok miatt átmenetileg felfüggesztett, de gondolatvilágában állandóan jelen lévő festőművészi tevékenységét. Tagja volt az Art 16 Művészcsoportnak, a Corvin Művészklubnak és a Mohácsi Regős Ferenc Asztaltársaságnak. Számos külföldi és hazai kiállításon szerepelt nagy sikerrel, alkotásai megtalálhatók itthon és külföldön egyaránt. 2015-ben a Mohácsi Regős Ferenc Asztaltársaság Életműdíjjal ismerte el munkásságát.

Komoróczkyné Farkas Orsolya szeptember 17-én bekövetkezett váratlan távozása készületlenül érte a családot. Így férje, akivel 58 évig élt boldog házasságban, valamint gyermekei, unokái, rokonai, ismerősei és művésztársai, szívükben már csak az emlékét őrizhetik meg örökre. Búcsúztatása október 15-én 11 órakor lesz a Rákosszentmihályi katolikus templomban *(1161 Budapest, Templom tér 3.)*

Nyugodjék békében!

„Halál és megdicsőülés”

A zene és a hangszer régtől fogva a különböző érzelmi állapotok és földöntúli világok megragadásának egyik legkiválóbb eszköze. Lukács Péter brácsaművész *Halál és megdicsőülés* címmel adott koncertet a Mátyásföldi Református Gyülekezet templomában a közelmúltban.

Az előadást a házigazda lelkész, Bíró Botond a Hatodik Zsoltár soraival vezette be, összekötve ezzel a műsor tematikáját a keresztyén értékekkel.

A fiatal tehetség három éves kora óta a zenének él. Pályafutása során a legnagyobbaktól tanult és olyan zenekarokban csillogtathatta meg virtuóz tudományát, mint például a Bécsi Filharmonikusok vagy a Frankfurti Rádiózenekar. Európa legnagyobb koncerttermei után szólóelőadása egy sokkal személyesebb élményt kínált a templomba érkezett közönségnek. Lukács olyan műveket választott, melyekben a halál katartikus érzetének bemutatásán túl saját egyéni tudományának legjavát is megcsillanthatta. A műsorban Bach, Hindemith és Vieuxtemps lenyűgöző zeneművei csendültek fel, melyeket a művész alázatosan, de teljes átéléssel hozott emberközelbe.

Lukács Péter koncertjéből kép és hangfelvétel is készült. A művész úgy véli, hogy az élet megpróbáltatásai a zeneművek üzenetét is megértetik a hallgatóval és segítik őt a belső épülésben.

GUETH ÁDÁM

INGATLAN

Önkormányzati emeleti lakást vásárolnék 35 nm-ig, vagy 34 nm-es öröklakásomat cserélném 1 szobás önkormányzatira. 20-327-7398

Eladó tulajdonostól az Erzsébet-ligetben 56nm-es IV. emeleti, légkondis, tégla lakás. 30-660-1414

Cinkotai temető mellett kb. 4700 nm szántóföld eladó. Ár megegyezés szerint. Jó befektetés! 30-482-0700

Tárolásra alkalmas melléképület kiadó a XVI. kerületben. 30-739-7177

Kiadó garázst keresek „garázsvásár” céljára heti 4 alkalommal. 30-949-6332

Olcsó egyszobás albérletet keres egyedülálló hittan oktató nő a kerületben. 30-511-1417

Eladó az Olga utcában egy 1+2 félszobás IV. emeleti, cirko fűtéses, jó állapotú lakás. 20-316-9542

46nm-es, másfél szobás, II. emeleti, alacsony rezsijű lakás a Szalmarózsa utcában kiadó. 20-465-9834

Cinkotai temető mellett kb. 5000 nm szántó eladó. Kitűnő befektetés! Osztatlan közös tulajdonben van. Sürgős! 1000 Ft/nm. 30-940-7606

Egy fiú kiadó szobát keres max. 60E Ft/hó rezsivel. 30-575-4473

Szobát bérelnék hosszútávra konyha-fürdőszoba használattal a XVI. kerületben. Zárható különszoba esetén társulhatok, rezsi max. 20E Ft. Nyugdíjas férfi mihalyhergelt@gmail.com 20-252-0255

Csömöri szántó 2172 nm-es 1M Ft-ért eladó. 409-2240

Kiadó garázst keresek a Pálya utcai lakótelep környékén. 30-932-5654

Nagytarcsa határában eladó 12.000nm szántó. 70-286-3716

VEGYES

Kerti hinta 4 személyes, kisipari gyártmány, 40x40-es zártszelvényből, nagyon erős, esztétikus. 22 E Ft. 20/498-6812

Teniszütők – Techno Pro (svájci), Dunlop Power Újszerűek. 2500 Ft/db. 20/498-6812

Régi fa mázsa, jó állapotú, működőképes, Poltos, összes súllyal, használható dísznek, gyűjtőnek.

Eladó 5 db 30-53 literes boros ballonok és 3 db 10 literes fonott demizson. 70-610-0132

Szekrénysor és kanapé ingyen elvihető. 20-870-7891

Eladó 1 db függönykarnis és 2 db harmonika ajtó. 20-807-7891

Eladó vadonat új sínadrág S méret, 36-37-es állítható görkorcsolya, sporttáska (cipőtartós), Grundig TV. 20-256-6592

Gázkonvektor GF40F, 3 tagos öntöttvas tűzterű újszerű állapotban 2 db eladó 30E Ft/db. Öntött vas Jancsikályha 1000W-os hősugárzóként eladó 20E Ft, szobabicikli 6E Ft. 30-310-5547

Eladó 6 személyes 46 db-os étkészlet és akváriumok 20-35 l összesen 5 db. 20-52793-07

Eladó 2 db kék színű 200l-es hordó, mágneses masszázs matrac 200x90 cm újszerű állapotban. 70-944-3172

Eladó Toschiba laptop + mobil internet + kompatibisis scanner tartozékokkal, régi férfi/női kerékpár. 30-277-7062

3 részes használt barna Bonanza étkezős szekrény eladó. 403-0524

Lovagláshoz 36-os lány Dechatlonos gumicsizma 1,5E Ft, Budmil hátizsák kislánynak, alig használt 3E Ft-ért eladó. 403-0430

Babamérleg kölcsönzés

Sas Gyógyszertár - 1913 óta az Önök szolgálatában

1163 Budapest, Margit utca 1. - A sashalmi piacnál - Nyitva H - P 8-19, Sz 8-12 - Tel.: 403-7303

PARTNERÜNK A Hírnök

SAJTÓKÖZPONT

INFORMÁCIÓS ÉS HIRDETÉSI CENTRUM

www.sajtokozpont.hu

TEMETKEZÉSI IRODA

MŰDEKOR 2004 KFT.

A **XVII. Ferihegyi út 66.** szám alatt (az udvarban)

Teljes körű ügyintézés!

Érdeklődni: tel.: 06-20/919-9094 iroda 06-1-253-1128

Éjjel – nappal hívható ügyelet: 06-20/404-2172

Practident

FOGÁSZATI KLINIKA

Telefon: 06 30 978 43 88 — Web: www.practident.net

1163 Budapest, Veres Péter út 99. SZOLGÁLTATÓHÁZ

Mérlegképes könyvelőt keresek részmunkaidőre

heti 1-2 napra, lehet pályakezdő vagy nyugdíjas.

Munkavégzés helye: Budapest XVI. kerület

Bérezés napi nettó: 15 000 Ft

Érdeklődni: 06-30/582-2650 vagy ttt995@vipmail.hu

AZONNALI KÉSZPÉNZFIZETÉSSEL! VÁSÁROLUNK: ANTIK ÉS RÉGI FESTMÉNYELET, PORCELÁNOKAT, KERÁMIÁKAT, BÚTOROKAT, ÓRÁKAT, ÉKSZEREKET, EZÜSTTÁRGYAKAT KIEMELT MAGAS ÁRON VÁSÁROLUNK! BIZSUKAT, RÉZ-, BRONZ TÁRGYAKAT, SZŐNYEGET, VITRINDÍSZTÁRGYAKAT, CSILLÁROKAT, HAGYATÉKOT, RÉGISÉGET ÉS MINDENFÉLE ANTIK ÉS RÉGI BAKBERENDEZÉSI TÁRGYAKAT. DÍJTALAN KISZÁLLÁSSAL! HÍVJON BIZALOMMAL! 20-486-2342 ekszerbecslo@gmail.com

Kerti munkát vállalok! Fűnyírás, fakivágás, kertfenntartás, metszés, permetezés, lombgyűjtés, gallyak és nyesedékek elszállítása, tuják és sövények nyírása. Farkas Norbert 30-550-7761

Villanyszerelést, gyengeáramú hálózatok szerelését, vagyonvédelmi rendszerek kiépítését vállalom. Megbízható szakember, precíz munka 20 év tapasztalat. 30-477-3196

Életjáradéki szerződést kötnék házra, vagy lakásra a XVI. kerületben 70 éven felüli személlyel havi fix összegű fizetéssel. 30-941-4533

Kémények bélelése, átépítése, belső marása teljes körű ügyintézéssel. Szabó Balázs 20-264-7752

Kiemelt áron felvásároljuk használt SUZUKIJÁT

T.: 0630/541-93-22

Suzuki Gusztáv

Használt telep

1161 Bp. Gusztáv utca 37.

SUZUKI

Gázkészülék-szerelés! Készüljön fel a télre! Karbantartás, ellenőrzés, tisztítás, javítás, fűtésrendszer átmosás, vízkezelés. Kőrösi András gázkészülék-szerelő technikus. 20-936-0581

Kreatív tanulás. Tanulási zavarok, nehézségek, akadályozottság terápia, beszédtechnika gyermekeknek és felnőtteknek művészetterápiás elemekkel, XVI. kerületben. www.kreativtanulas.com. 70-336-6615, kutató-mesterpedagógus

Asztalos vállal: meglévő ajtók, ablakok szigetelését, javítását, régi ablakszárnyak thermo üvegre alakítását, elöregedett szigetelő gumik cseréjét, régi és új fa lépcsők gyártását, javítását. 30-265-9477

Duguláselhárítás falbontás nélkül. Víz- és fűtésszerelés.

402-4330

20/491-5089

Gyógypedikűrösként: női-férfi manikürt és pedikürt vállalok. Házhoz megyek. Időpont egyeztetés: 70-518-0720

Villanyszerelés, hibakeresés, villanybojlerek vizkőtelenítése, javítása, cseréje. Rácz Mihály 30-296-5590; 260-7090

Könyvet, CD-t, DVD-t, hanglemezt készpénzért vásárolunk, ingyenes kiszállás, 06-20-9220-001, 06-1-266-3277

Számítógépek javítása helyszínen, hétvégén is. Vírusírtás, tanácsadás, telepítések, alkatrészcsere garanciával. Ingyenes kiszállás. Aradi Zoltán 70-519-2470; szerviz@szerviz.info

KÖNYVEKET, (régit és újabbat) **KÖNYVTÁRAKAT, 1945 előtti képeslapokat, fényképeket ANTIKVÁRIUMUNKNAK vásárolok. Díjtalanul házhoz megyek. Tel.: 20/425-6437**

Vízszerelés; csapok; szifonok; WC-k; radiátorok stb. cseréje. Új vezetékek kiépítése. 20-412-0524

Negyven év körüli női beállító segítséget keresek gyermekfotózashoz. 06-20-942-9829

Életjáradéki és eltartási szerződést kötnék olyan idős hölggyel, úrral, akinek anyagi, illetve ápolási segítségre lenne szüksége, aki egyedül érzi magát, kérem, hívjon bizalommal. 70-381-8029, 20-583-9944

SZŐNYEGTISZTÍTÁS
Melegvizes mélymosás, szegés, javítás! Háztól házig! Kárpittisztítás otthonában!
06-30/94-94-360 280-75-74

Otthonról végezhető munkára telefonos kollégákat veszünk fel, friss nyugdíjasok is jelentkezhetnek. Munkára felvetteket betanítjuk. Elvárás: beszédkészség, mobil telefon, internet. Önéletrajzát várjuk: info@doktornatur.hu címen. Info: 20/962-1130 és www.doktornatur.hu/allasajanlat/

Borjúhús házhoz szállítva rendelhető. 30-211-5307

Mérlegképes könyvelőt keresek heti 1-2 napra a XVI. kerületi könyvelő irodába. Lehet pályakezdő, nyugdíjas vagy GYES-es. Rugalmas munkaidő. Jelentkezni lehet a 06-30/582-2650 telefonszámon vagy ttt995@vipmail.hu email címen.

Cserépkályha, kandalló tervezés, átépítés, tisztítás.10% kedvezménnyel, garanciával 06-30/868-0021

KŐMŰVESMUNKÁK, BURKOLÁS,
hő- és vízszigetelés, kémény- és kerítésépítés, kicsitől a teljes felújításig.
Díjtalan kiszállás, 10 % kedvezmény!
406-4095, 30-734-0411

Uszodánkba azonnali kezdéssel, nappalos és éjszakai műszakra takarítókat keresünk. Jelentkezés: titkarsag@uszodak16.hu Érdeklődni munkanapokon 9-15 óra között a 402-2142 telefonszámon.

Ha Szombat, akkor Patika! **PatikaSzombat!**

Szombatonként Valós **15%** **kedvezmény**

PALLASZ ATHÉNÉ PATIKA
(a postánál)
XVI. Rákosi út 90.
T: (1) 405 6097

ÉS

NAGYICCE PATIKA
XVI. Veres Péter út 11.
A XVI. kerület állandó ügyeletes patikája, ÉJJEL-NAPPAL
Szombaton este 8-ig nyitott ajtóval várjuk kedves vevőinket!
T: (1) 401-0078

KEDVES VEVŐINK HASONLÍTSÁK ÖSSZE ÁRAINKAT MÁS PATIKÁKKAL!

KÖZÖS AKCIÓJA

Az akció érvényes minden recept nélkül kapható termékre 2019. december 31-ig. Más akcióval össze nem vonható.
A részletekről érdeklődjön a gyógyszertárakban!

Suzuki Gusztáv

Jól felszerelt VITARA extra kedvezménnyel!

SUZUKI VITARA 1.4 GLX

5 490 000 Ft

A kép illusztráció

Tegye próbára kereskedésünkben!

Ne döntsön nélkülünk!

Kizárólag a készlet erejéig!
A garancia részleteiről kérjük, érdeklődjön márkakereskedésünkben!

Látogassa meg hivatalos Facebook oldalunkat

www.facebook.com/suzukigusztav

1161 Budapest, Gusztáv u. 37. 405-0674, 406-0674
E-mail: auto@suzukigusztav. hu * www.suzukigusztav.hu
Nyitva: H-P: 8-17, Sz: 9-13 V: zárva

! KERESKEDÉSÜNKBEN MŰSZAKI VIZSGABÁZIS MŰKÖDIK, A SZEMÉLYGÉPJÁRMŰVEK MŰSZAKI VIZSGÁZTATÁSÁT TÍPUSTÓL FÜGGETLENÜL VÁLLALJUK! !