XVI. KERÜLETI ÚJSÁG

AZ ÖNKORMÁNYZAT LAPJA • www.bp16.hu

XXIX. évfolyam 2. szám • 2020. január 29.

Mulattak a pedagógusok

24. alkalommal jött össze a Kertvárosi pedagógusok nagy családja, hogy részt vegyenek a szakmájuk, hivatásuk közös ünnepén. A hagyományok szerint ilyenkor adják át a kitüntetést az óvodák és iskolák kiemelkedő teljesítményt nyújtó tanárainak, óvónőinek és az ő munkájukat segítő alkalmazottaknak.

7

Az idei díjazottak: dr. Zalainé Ótós Ildikó, Orosz Jánosné, Hallai Csilla és Sinákné Kiss Magdolna

A testületi ülésről jelentjük

Megkezdte 2020. évi munkáját a Képviselő-testület. A január 22-én megtartott ülésen egyperces néma főhajtással emlékeztek meg a 75 éve felszabadult budapesti gettó áldozatairól, majd megkezdték a napirend szerinti munkát. A lakosság szempontjából a legfontosabbak a következő döntések voltak:

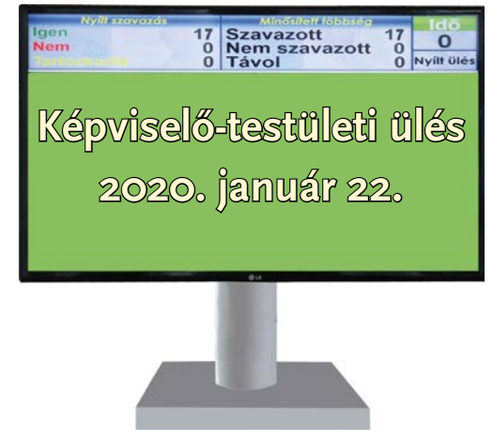

Megérkezett a Polgármesteri Hivatalba a Fővárosi Önkormányzat rendelettervezete, amely az iparűzési adó kerületeket megillető összegeire tesz javaslatot. Budapest a 2019-es befizetések alapján idén 316 milliárd forint iparűzési adóbevétellel számolhat, amely 10,1 százalékkal meghaladja az előző évi összeget. Ennek alapján a XVI. kerület 2020. évi költségvetésében 6 064 851 E Ft. iparűzési adóval gazdálkodhat, amelyet a Testület tudomásul vett és elfogadott.

Döntött a Testület a Kertváros 2020-as költségvetéséről is. Ennek megtervezésekor figyelembe vették a 2019 nyarán hatályba lépett központi költségvetésről szóló törvényt, a pénzügyi és jogi rendeletek év közbeni változását és a Fejlődő Kertváros Programban vállaltakat is. 2020-ban 21 054 261 milliárd forint van a kerület pénztárcájában. Ennek 59,2%-át működési költségekre, 40,8%-át fejlesztésekre fordítják. A fejlesztési feladatok közül a jelentősebbek a következők: a Szakrendelő bővítése, emeletráépítés, új parkolók; az Árpádföldi Napsugár Bölcsőde bővítésének befejezése, a Móra Ferenc Általános Iskola felújításának II. üteme, útépítések, burkolatfelújítások, a Szentmihályi Játszókert Óvoda Szent Korona utcai részlegében a felújítás I. üteme, a János utcai Derűs Alkony gondozási csoport épülete felújításának II. üteme, a Jókai utcai lakótelep felújításának II. üteme.

Megválasztották a Kertvárosi Sportlétesítményeket Üzemeltető Kft. új vezetőjét. Az Erzsébetligeti Rátonyi Gábor Uszoda nemrég elhunyt névadójának, és a Kft. volt vezetőjének utódja Cserna Sándor,

Cserna Sándor

egykori úszó és „uszodaközeli múlttal” rendelkező szakember. A 35 pályázó közül végül 3-an maradtak versenyben, és a pályázat, valamint a személyes meghallgatás alapján Cserna Sándor kapott megbízást a sportlétesítmények üzemeltetésének irányítására.

Az építési szabályzatról és a település védelméről szóló önkormányzati rendelet módosításáról külön közleményt teszünk közzé *(4. oldal)*.

Módosították a képviselők a közösségi együttélés alapvető szabályairól, valamint ezek elmulasztásának következményeiről szóló rendeletet. Két éve, a rendelet elfogadásakor döntött úgy a Képviselő-testület, hogy a hatályba lépését követő két év elteltével a rendeletet felülvizsgálja, és szükség szerint módosítja az eltelt időszak gyakorlati tapasztalatai alapján. A két év elteltével, most vált időszerűvé a rendelet aktualizálása. Az egyik sokakat érintő, zajvédelemmel kapcsolatos módosítás például előírja, hogy munkaszüneti napon 9 óra előtt vagy l4 óra után, valamint vasárnap, zajt keltő tevékenység nem folytatható.

A testületi ülések a zárt tárgyalást igénylő napirendi pontok kivételével nyilvánosak, bárki beülhet az ülésterembe. Most ezt tették a Kertvárosunk Értékeiért Egyesület tagjai is, akik demonstrálni kívánták felháborodásukat azzal kapcsolatban, hogy Vajda Zoltán önkormányzati képviselő széles körben megdöbbenést keltő nyilatkozatot tett közzé a legismertebb közösségi oldalon. Ennek lényege az volt, hogy Vajda képviselő listát kíván készíteni politikai ellenfeleiről, és mindazokról, akik nem osztják politikai nézeteit, hogy majd hatalomra kerülésük esetén tudják, kivel hogyan kell bánni.

R. Törley Mária

Az egyesület vezetője, R. Törley Mária foglalta össze, milyen rossz emlékeket kelt a magyar lakosságban a „listázás” kifejezés, és milyen tragikus következményekkel járt már többször is történelmünk során. Egyesületének tagsága, és a velük egyetértők nevében követelte a képviselő lemondását.

Nyilatkozatban határolódott el a FIDESZ frakciója is a történtektől, és megdöbbenésüknek adtak hangot, hogy ilyesmi a XXI. század Magyarországán előfordulhat, és lemondásra szólították föl Vajda Zoltánt. A vádló szavakat azonban sem ő, sem frakciótársai nem hallották, mert kivonultak a teremből, csak a frakcióból kivált LMP-s ifjabb Mizsei László maradt a teremben és Schaffer Viktor, a Civil16 képviselője.

MÉSZÁROS TIBOR

NYUGDÍJASOK SEGÍTŐ SZOLGÁLATA

06-1-407-2008 (üzenetrögzítős szám)

1162 Budapest, János u. 49.

E-mail: nyugd.szolgalat@gmail.com **Koordinátor:** Lucza Józsefné Livia

SZOLGÁLTATÁSOK: • szakembert nem igénylő **HÁZ KÖRÜLI MUNKÁK**

• **BETEGSZÁLLÍTÁS** a kerületi háziorvosi és szakrendelőkbe valamint a kerepestarcsai Flór Ferenc Kórházba

Megemlékezés a doni katasztrófáról

Január 13-án a Cinkotai temetőben emlékezett meg a doni katasztrófáról a POFOSZ kerületi szervezete és a XVI. kerületi Önkormányzat. 1943. január 12-én a magyar 2. hadsereg védelmi vonalain rést ütött a szovjet támadás. Az orosz tél, az ellenséges tűz, valamint az elégtelen ellátás miatt a magyar haderő a legnagyobb veszteségét szenvedte el Mohács óta.

A cinkotai elesettek nevét őrző emlékművet az elmúlt években az Önkormányzat 2 millió 600 ezer forintos költséggel felújította.

A megjelenteket barátságtalan, hideg időjárás fogadta, azonban ez sem mérhető az akkori -30 fokos hőmérséklethez. A főhajtás a Himnusz hangjaival vette kezdetét, majd Petrovics Sándor köszöntötte a megjelenteket. A korabeli eseményeket Vitéz lovag Palla László, a POFOSZ kerületi elnöke és A. Bak Péter festőművész idézte fel.

A beszédeket koszorúzás követte. Az Önkormányzat nevében Kovács Péter polgármester és Szász József alpolgármester helyezték el a megemlékezés virágait. Mellettük a Cinkotáért Közhasznú Egyesület, a Cinkotai Gazdakör, a XVI. kerületi Szlovák Önkormányzat, a Kossuth Nemzetőrség és a POFOSZ XVI. kerületi szervezete adózott az elesettek emlékének. Az emlékezés a Szózat elénekelésével zárult.

GUETH ÁDÁM

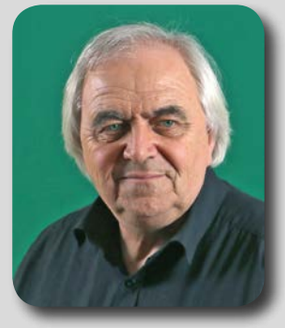

Kedves Olvasó!

Februári első lapszámunkkal kezdődően bemutatjuk a Képviselő-testület tagjait. Hogy miért csak ennyivel a választások után? Azért, mert a korábbi szavazások tapasztalatai szerint mindig volt, aki úgy érezte, hogy olyankor mutattuk be, amikor kevesebben olvasták az újságot, mint amikor mások bemutatkozását közöltük. Így aki neve kezdőbetűje alapján karácsony előtt került a lapba, állítólag sokkal előnyösebb helyzetben volt, mint aki a januári uborkaszezon valamelyik lapszámában kapott helyet. Ezért tehát kivártunk egy semleges időszakot, és minden következő lapszámunkban két képviselő önéletrajzát közöljük egyenlő terjedelemben, amíg végig nem érünk a névsoron. Azért, hogy az esélyegyenlőséget az ábécé rosszindulata se tudja csorbítani, még azzal is próbáljuk igazságosabbá tenni a sorrendet, hogy a névsor első és utolsó tagjával kezdünk, és így közelítünk a névjegyzék közepe felé. Bízunk benne, hogy ez mindenkinek megfelel. A névsortól csak akkor térünk el, ha valakinek a bemutatkozója nem érkezik meg időben. A képviselőket a leadási határidőről emailben értesítjük, és egy arcképnek, továbbá a szóközöket is beleértve 1300 karakternyi szövegnek adunk helyet.

MÉSZÁROS TIBOR

XVI. KERÜLETI ÚJSÁG

A Budapest Főváros XVI. kerületi Önkormányzat kétheti lapja

Megjelenik 34 500 példányban
Felelős kiadó, főszerkesztő:
Mészáros Tibor (+36-30/260-0507)
Tördelőszerkesztő: Szűcs Angéla, Korrektor: Gönczi Mónika
Levélcím: 1163 Budapest, Havashalom u. 43. E-mail: tibifoto@t-online.hu Telefon: Házon belüli költözködés miatt vonalas telefonunk bizonytalan ideig nem működik. Kérjük, hívja a főszerkesztő mobilját!

Szerkesztőségi fogadóóra hétfőn 14 és 15 óra között a Jókai utca 6. szám alatt található irodaházban.
Nyomás: Mediaworks Hungary Zrt. www.mediaworks.hu
Felelős vezető: Bertalan László nyomdaigazgató
Terjeszti: DMH Magyarország Lapterjesztő Kft.
Cím: H 1119 - Budapest, Fehérvári út 84/a.
Hirdetésfelvétel: 06-20-982-5352 vagy hirdeti16@gmail.com

A szerkesztőségünkbe beküldött kéziratokat szerkesztve jelentetjük meg, illetve fenntartjuk a jogot a kihagyásukra. Kéziratokat, fotókat nem tartunk meg, és nem küldünk vissza. Fenntartjuk a jogot az apróhirdetések szerkesztésére vagy – hely hiányában – kihagyására. A lapunkban megjelenő cikkekhez a fotókat a cikkek szerzői készítik. A fotós nevét csak az ettől eltérő esetekben közöljük.
A XVI. kerületi Önkormányzat központi száma: 4011-400 vagy 4011-408.

HIRDETMÉNY
A Kerületi Építési Szabályzatról szóló 21/2018. (VII. 6.) önkormányzati rendelet (KÉSZ) teljes közigazgatási területre tervezett módosítása

A rendezés célja:
A XVI. kerület beépítési struktúrájának megváltoztatásáért aggódó lakosság, az építkezni szándékozó családok, és a tulajdonosi-telekszomszédsági elvárási igényekre megfelelő önkormányzati válasz kialakítása (önkormányzati rendelet-módosítás).

A rendelet hatása:
– A még jelentős, régebbi és jellegzetes karakterű épülettel beépített területek átalakulása előtt a „családiházas" területekre az egy építési telken elhelyezhető lakásszám csökkentése, figyelembe véve a több lakás elhelyezését lehetővé tevő területeket.
– A megnövekedett gépkocsi forgalom és a közterületi parkolás visszaszorítása érdekében telkenként 2 személygépkocsi elhelyezése.
– A nagyméretű építési telkek esetében egy személygépkocsi elhelyezése a főrendeltetésű épületben, jellemzően a melléképület nélküli beépítés elősegítése miatt.
– Az építési telkeken a megfelelő zöldfelület és növényzet kialakítása.

A fenti önkormányzati rendelet egyeztetési eljárásának előzetes tájékoztatási szakaszában
LAKOSSÁGI FÓRUMOT TARTUNK
2020. február 10-én (hétfő) 17:00 órai kezdettel,
a Polgármesteri Hivatal *(1163 Budapest, Havashalom u. 43.)* Házasságkötő termében.

HIRDETMÉNY
A településkép védelméről szóló 40/2017. (XII. 19.) önkormányzati rendelet módosítása

A településkép védelméről szóló 40/2017. (XII. 19.) önkormányzati rendelet (a továbbiakban: TKR) tervezett módosításának célja egyrészről a helyi védelemmel érintett épületek, építmények, objektumok listájának átgondolása, valamint a védelmet indokoló megalapozó értékvizsgálat (értékleltár) készítésének igénye, másrészről a rendelet szöveges részének pontosítása, az előírásokra vonatkozó észrevételek és a jogszabályi változások figyelembe vétele.

A Képviselő-testület 2020. január 22-én tárgyalta a rendelet-tervezet első olvasatát. A rendelet-tervezet a TKR függelékét képező értékleltárral megtekinthető az önkormányzat honlapján (www.bp16.hu) az aktuális hírek között, valamint papír alapon a Polgármesteri Hivatal (1163 Budapest, Havashalom utca 43.) hirdetőtábláján és Ügyfélszolgálati Irodájának földszint 8-as szobájában.

A lakosság mellett ezúton tájékoztatjuk a Budapest XVI. kerületi érdekképviseleti, civil és gazdálkodó szervezeteket, egyházakat, valamint a környezetvédelmi érdekek képviseletére létrehozott – politikai pártnak és érdekképviseletnek nem minősülő –, a hatásterületen folyamatosan működő egyesületeket, hogy a jelen TKR módosítás partnerségi egyeztetéséhez fogadjuk a partnerségi körbe való felvételi kéréseket, melyet az elektronikus címmel rendelkezők e-mail útján legkésőbb 2020. február 6-ig küldhetik meg a telepuleskep@bp16.hu e-mail címre. Az e-mail címmel nem rendelkezők papír alapú kérelem formájában a Polgármesteri Hivatal Ügyfélszolgálati Irodájában adhatják be személyesen, illetve postai úton is beküldhetik úgy, hogy az 2020. február 6-ig beérkezzen a hivatalba. A partnerségi körbe való felvételi kéréshez csatolni kell a szervezet/egyesület alapító okiratának másolatát, a szervezet/egyesület elektronikus e-mail címét, vagy a postai értesítési címét, illetve a szervezet/egyesület képviselője nevét.

A TKR véleményezési eljárásában
LAKOSSÁGI FÓRUMOT TARTUNK
2020. február 10-én (hétfő) 16:00 órai kezdettel,
a Polgármesteri Hivatal *(1163 Budapest, Havashalom u. 43.)* Házasságkötő termében.

Értékleltárba foglalt ingatlanok (csak épület: normál betűvel; épület és kerítés/kapuzat: vastaggal szedve; csak kerítés: aláhúzva) **Cinkotán:** Állás u. 57., Batthyány Ilona u. 12., 16., Szabadföld út 19/a., Vidámvásár u. 72., **Mátyásföldön:** Aranyfürt u. **2.**, **6.**, 7., Blaha Lujza u. **2.**, **3.**, **4.**, 7., **9.**, **11.**, **14.**, **15.**, 17., Bökényföldi út 1., **3.**, 7., 30-32., **34.**, 36-38., **42-44.**, **46.**, Csinszka u. 14., 29-33., Diósy Lajos u. 2., **10.**, 12., **15.**, 16., **21.**, 22/d., **23.**, 35., 41., 43., **45.**, Farkasfog u. 3., Hunyadvár u. 13., **21.**, **23.**, 24., **42.**, 48., 66., 68., 90., Huszár u. 4/b., 6., 8., **10.**, 15., 17., **21.**, 22/a., 23., **25.**, Imre u. **1.**, 5., **6.**, Jókai Mór u. 26., Koronafürt u. 1., 9., László u. **8.**, Májusfa u. 3/a., 4., 6., **14-16.**, Mátra u. 9., 13., Mátyás király tér 1., 2/a., 2/b., 8., Mészáros József u. **5.**, **8.**, 10., 11., **13.**, 14., **15.**, **38.**, Nagyvázsony u. 8., **12.**, 16., 17., **19.**, Paulheim József tér 1., Petúnia u. **4.**, 10/b., 12., Pilóta u. **1.**, **5.**, 14., **16.**, 27., **32.**, Prodám u. 9., Rajka u. **3/a.**, 4., Szilágyi Mihály u. 3., 6., 7., Táncsics u. 3., **4/a.**, 10., 15., Veres Péter út 147., 155-157., Zsélyi Aladár u. 4., 14., **Rákosszentmihályon:** Csömöri út 142., 270., Batthyány u. 16., 21., 28., 38., Budapesti út 2., 100., 104/a., Hársfa u. 56., 58., Hősök tere 1., 9., 10-11., 12., Iharfa u. 20., Ilona u. 57., 70., József u. 47., 51., Kossuth Lajos u. 35., Krenedits Sándor u. 18., Lajos u. 63., Madách u. **8.**, Mária u. 4-6., 52., 89., Milán u. 23., Nádor u. 51., Pálya u. **79.**, Rákóczi út 62., Rákosi út 59., **84.**, 131. Szent István u. 12., Szent Korona u. 75-77. Templom tér 1., 6., 7., Templom u. 46., **Sashalmon:** Pirosrózsa u. **33.**, Legény u. 18., **Árpádföldön:** Csitári tér 1., Délceg u. 46.) **Értékleltár egyéb objektumai**: a kerületben lévő keresztek, kegyhelyek, síremlékek, emlékművek, országzászlók, szobrok, domborművek, határkövek.

Már túlélők nélkül

A Német Önkormányzat a XVI. Kerületi POFOSZ részvételével ismét megemlékezett a Sashalomról málenkij robotra elhurcoltakról – ezúttal már túlélők nélkül. Közülük már csak a 90. életévén túl járó Berghoffer Róbert van közöttünk, de most nem vállalkozott arra, hogy részt vegyen a megemlékezésen.

A túlélők lassan elfogynak ugyan, de az emlékezet nem kophat el. Talán ez lehetett volna a rendezvény jelmondata, amely a magyar és a sváb himnusz hangjaival kezdődött. Ezután a megemlékezők elhelyezték koszorúikat a Waldorf Iskola falán lévő emléktáblánál, majd az ünnepség már az iskola egyik termében folytatódott.

Péteri Ildikó

A Rozmaring Kórus német nyelvű fogolysirató és hazaváró dalokkal teremtette meg az emlékezés kissé komor hangulatát, majd Péteri Ildikó, a XVI. Kerületi Német Önkormányzat elnöke hívta fel a figyelmet arra a sajnálatos tényre, hogy a fiatalság már szinte semmit nem tud arról a gyalázatos és törvénytelen cselekedetről, amelynek következtében a legfrissebb kutatások szerint a milliót közelíti a magyar áldozatok száma.

Kovács Péter polgármester köszönetet mondott a kerületi német közösségnek, hogy nem hagyják feledésbe merülni azok emlékét, akiket vagy német származásuk miatt, vagy csak egyszerűen azért hurcoltak el jóvátételi munkára, mert német hangzású nevük volt. Az emléket őrizni kell, hogy hasonló szenvedést már soha senkinek ne kelljen elszenvednie.

Vitéz lovag Palla László

Vitéz lovag Palla László, a XVI. kerületi POFOSZ elnöke szintén az elhurcoltak magas számáról beszélt, elmondta, hogy már az első kutatások szerint is minimum 500 ezerre volt tehető az áldozatok száma, de amint az iratok egyre kutathatóbbá váltak, kiderült, hogy ez a szám sokkal magasabb. A POFOSZ elnöke is kitért arra, hogy meg kell találni a módját annak, hogy a fiatalság is értesüljön ezekről a XX. századi borzalmakról, mert ezek elszenvedői megérdemelnek annyit, hogy emlékezzünk rájuk.

Szatmáry Kristóf országgyűlési képviselő pedig azt fejtette ki, hogy történelmünknek ez a része még messze nincs eléggé „kibeszélve", talán érdemes lenne a kerületi helytörténészek bevonásával újra felidézni ezt a vészterhes időszakot, és felmerült egy emlékmű felállításának ötlete is.

R. Törley Mária és Kormos Valéria

R. Törley Mária a Kertvárosunk Értékeiért Egyesület elnöke szintén a fiatalok történelmi tájékozottságának hiányosságaira hívta fel a figyelmet, és beszámolt arról a történelmi pályázatról, amelyet éppen annak érdekében hirdetett meg, hogy legalább minden iskolában legyen néhány olyan diák és tanár, aki a történelmi múltunk ápolását szívügyének tekinteni. Törekvései most kezdenek beérni, mert az érdeklődés ugrásszerű növekedést mutat.

Végül a rendezvény díszvendége, Kormos Valéria Táncsics Mihály-díjas újságíró ismertette azokat a kevésbé közismert tényeket, amelyek a túlélők utóéletéről írott könyvéhez gyűjtött adatok felkutatása, valamint a velük készített interjúk készítése közben jutott a tudomására. Ezeket a drámai történeteket A *végtelen foglyai* című kötetben tette közzé.

MÉSZÁROS TIBOR

KERTVÁROSI KERTBARÁTOK EGYESÜLETE
Bányi Gyuláné elnök,
409-1208, banyigy@t-online.hu

KLUBEST
2020. február 10-én (hétfőn) 18 órától
Helyszín: Önkormányzati Civilház
(1165 Budapest, Táncsics u. 10.)
TÉMÁK: Megnyitó, tájékoztató (Bányi Gyuláné)
Téli teendők a kiskertekben, Növényvédelem, talajelőkészítés. Előadó: Gyócsi Zoltán agrármérnök, tanár
Magbörze, saját termésű vetőmagok, gumók, hagymák, cserepes dísznövények cseréje. Aki hoz, vihet is!
Minden érdeklődőt szeretettel várunk!

Budapest XVI. kerületi Polgármesteri Hivatal pályázatot hirdet

MÉDIA- ÉS SAJTÓREFERENS

munkakör betöltésére.

• **A foglalkoztatás jellege:** Teljes munkaidő
• **A munkavégzés helye:** 1163 Budapest, Havashalom u. 43.
• **A munkakörhöz tartozó főbb tevékenységi körök:** a helyi, fővárosi és országos média folyamatos információval történő ellátása – hírek közzététele az önkormányzat, az önkormányzati vezetés és a Polgármesteri Hivatal tevékenységéről – sajtótájékoztatók szervezése és lebonyolítása – sajtószemlék készítése, sajtófigyelés, hírek figyelése – a sajtólista folyamatos aktualizálása – új sajtókapcsolatokat feltérképezése és kiépítése – az Önkormányzat és intézményeinek külső és szervezeten belüli munkáját, eredményeit bemutató sajtóanyagok, háttéranyagok készítése – a sajtótól érkezett megkeresések kezelése – beszámolók készítése a Képviselő-testület munkájáról.
• **Pályázati feltételek:** magyar állampolgárság – cselekvőképesség – büntetlen előélet, állami felsőoktatásban szerzett kommunikációs szakképzettség – fotó és mozgókép rögzítésében magas szintű jártasság – legalább 3-5 év szakmai tapasztalat – Office, Word, Excel programok gyakorlott ismerete.
Előnyt jelent: Önkormányzati vagy szervezeti kommunikációban szerzett tapasztalat – angol, német, francia nyelvből nyelvvizsga, társalgási szintű nyelvtudás
• **A pályázat részeként benyújtandó iratok, igazolások:** önéletrajz a 87/2019. (IV.23.) Korm. rendeletben foglaltak szerint – végzettséget, képzettséget igazoló okiratok másolata – három hónapnál nem régebbi erkölcsi bizonyítvány (teljes körű) másolata – nyilatkozat arról, hogy a pályázati anyagban foglalt személyes adatainak a pályázati eljárással összefüggő kezeléséhez, illetve a betekintésre jogosultak általi megismeréséhez hozzájárul.
• **A munkakör betölthetőségének időpontja:** az elbírálást követően azonnal.

• **A pályázat benyújtásának határideje: 2020. február 15.**

• **A pályázatok benyújtásának módjai:**
- postai úton: a Budapest XVI. kerületi Polgármesteri Hivatal címére (1163 Budapest, Havashalom utca 43.). Kérjük a borítékon feltüntetni: Média- és sajtóreferens.
- **személyesen:** Budapest, Havashalom utca 43. I. emelet 103. szoba.
- **elektronikus úton:** Tóth Valéria humánpolitikai referens részére a joka@bp16.hu e-mail címre a benyújtandó iratokkal együtt.
• **Elbírálás:** Az érvényes pályázatot benyújtókat szakmai bizottság hallgatja meg, javaslatuk figyelembe vételével a jegyző dönt. A határidőn túl beadott pályázatokat érvénytelennek minősítjük.
• **A pályázat elbírálásának határideje: 2020. február 20.**
A pályázat csak akkor érvényes, ha a pályázati felhívás valamennyi feltételének megfelel. Budapest XVI. kerületi Polgármesteri Hivatal – a pályázat kiírója – fenntartja jogát a pályázati eljárás indokolás nélkül történő eredménytelenné nyilvánítására. A sikertelen pályázati anyagok a döntést követően megsemmisítésre kerülnek.
Amennyiben a munkakörrel, meghirdetett pályázattal kapcsolatban további kérdés merülne fel, azt a joka@bp16.hu e-mail címre szíveskedjen megküldeni.
A tájékoztatás nem teljeskörű, ezért a minden részletet tartalmazó kiírás – elvárt kompetenciák, jogállás, illetmény és juttatások stb. – a https://www.bp16.hu/hirek/allas/media-es-sajtoreferenst-keresunk internetes oldalon olvashatók.

Budapest XVI. kerületi Polgármesteri Hivatal pályázatot hirdet

JOGI REFERENS

munkakör betöltésére.

• **A foglalkoztatás jellege:** Teljes munkaidő
• **A munkavégzés helye:** 1163 Budapest, Havashalom u. 43.
• **A munkakörhöz tartozó főbb tevékenységi körök:** képviselő-testületi és bizottsági előterjesztések jogi véleményezése – az Önkormányzat, illetve a Polgármesteri Hivatal vonatkozásában kötött szerződések jogi véleményezése – a képviselő-testületi ülések elő- és utómunkálataiban való részvétel;
• **Pályázati feltételek:** magyar állampolgárság – cselekvőképesség – büntetlen előélet, egyetem, jogász szakképzettség – Polgármesteri Hivatalban, vagy hasonló munkakörben szerzett releváns szakmai tapasztalat.
• **Előnyt jelent:** önálló, gyors, pontos munkavégzés, közigazgatási és/vagy jogi szakvizsga megléte
• **A pályázat részeként benyújtandó iratok, igazolások:** önéletrajz a 87/2019. (IV.23.) Korm. rendeletben foglaltak szerint – végzettséget, képzettséget igazoló okiratok másolata, három hónapnál nem régebbi erkölcsi bizonyítvány (teljes körű) másolata – nyilatkozat arról, hogy a pályázati anyagban foglalt személyes adatainak a pályázati eljárással összefüggő kezeléséhez, illetve a betekintésre jogosultak általi megismeréséhez hozzájárul.
• **A munkakör betölthetőségének időpontja:** az elbírálást követően azonnal.

• **A pályázat benyújtásának határideje: 2020. február 15.**

• **A pályázatok benyújtásának módjai:**
- postai úton: a pályázatnak a Budapest XVI. kerületi Polgármesteri Hivatal címére (1163 Budapest, Havashalom utca 43.). Kérjük a borítékon feltüntetni a munkakör megnevezését: Jogi referens.
- személyesen: Budapest, Havashalom utca 43. I. emelet 103. szoba.
- elektronikus úton: Tóth Valéria humánpolitikai referens részére a joka@bp16.hu e-mail címen a pályázat részeként benyújtandó iratokkal együtt.
• **A pályázati eljárás, a pályázat elbírálásának módja, rendje:** Az érvényes pályázatot benyújtókat szakmai bizottság hallgatja meg, javaslatuk figyelembe vételével a jegyző dönt. A határidőn túl beadott pályázatokat érvénytelennek minősítjük.

• **A pályázat elbírálásának határideje: 2020. február 20.**

A pályázat csak akkor érvényes, ha a pályázati felhívás valamennyi feltételének megfelel. Budapest XVI. kerületi Polgármesteri Hivatal – a pályázat kiírója – fenntartja jogát a pályázati eljárás indokolás nélkül történő eredménytelenné nyilvánítására.
A sikertelen pályázati anyagok a döntést követően megsemmisítésre kerülnek.
Amennyiben a munkakörrel, meghirdetett pályázattal kapcsolatban további kérdés merülne fel, azt a joka@bp16.hu e-mail címre szíveskedjen megküldeni.
A tájékoztatás nem teljeskörű, ezért a minden részletre kiterjedő pályázati kiírás –Jogállás, illetmény, juttatások stb. – a https://www.bp16.hu/hirek/allas/jogi-referenst-keresunk internetes oldalra kattintva olvasható.

Mulattak a pedagógusok

Az est ceremóniamestere Szász József alpolgármester volt

A műsor a hagyományok szerint az intézmények közös kórusának produkciójával kezdődött.

Kovács Péter polgármester, Szatmáry Kristóf országgyűlési képviselő és Kovács Katalin, az Észak-Pesti Tankerületi Központ igazgatója köszöntötte a megjelenteket.

Sinákné Kiss Magdolna

Orosz Jánosné

dr. Zalainé Ótós Ildikó

Hallai Csilla

A XVI. kerületi Önkormányzat Az Év Óvodapedagógusa címben részesítette Sinákné Kiss Magdolnát a Mátyásföldi Fecskefészek óvodából, Az Év Óvodai Pedagógiai Munkát Segítő Alkalmazottjának pedig Orosz Jánosnét, a Cinkotai Huncutka Óvoda dolgozóját választották. Az Észak-Pesti Tankerületi Központ Az Év Pedagógusa címet adományozta dr. Zalainé Ótós Ildikónak, a Táncsics Mihály Általános Iskola igazgató-helyettesének, Az Év Iskolai Pedagógiai Munkát Segítő Alkalmazottja pedig Hallai Csilla, a Szerb Antal Gimnázium könyvtárosa lett. *(Méltatásukat következő lapszámunkban közöljük.)*

A mulatást csak a tombolasorsolás szakította meg, amelyben sok értékes nyeremény talált gazdára.

A Nosztalgia Étterem svédasztalos vacsorája mellé a Madarak zenekar játszott háttérmuzsikát, később pedig ők gondoskodtak a fergeteges tánczenéről is, amely mindenkit a táncparkettre csalogatott.

Az est sztárvendége, Veréb Tamás fellépését hangos ovációval kísérte a közönség.

FELHÍVÁS

Felhívjuk annak a Budapest Főváros XVI. kerületben lakó óvónőnek, tanítónak, tanárnak a figyelmét, **aki 1950-ben, 1955-ben, 1960-ban, illetve 1970-ben kapta meg pedagógus diplomáját**
- állami vagy felekezeti intézményben,
- illetve olyan felekezeti intézményben, amely jelenleg nem működtet pedagógusképző intézményt, és
- életét a pedagógusi pályának szentelte, hogy

díszoklevél adományozására irányuló kérelmét 2020. március 2. napjáig

juttassa el a Budapest XVI. kerületi Polgármesteri Hivatal Humán Ügyosztályára személyesen, vagy postai úton. *(1163 Budapest, Havashalom u. 43. 221-es szoba)*
További információ kérhető: Erdősné dr. Kocsis Helga II. emelet 221-es szoba, telefon: 4011-421

A jubileumi diplomák adományozásához szükséges:
- az eredeti oklevelet kiállító intézmény vagy jogutódja vezetőjéhez címzett kérelem, (amely tartalmazza az igénylő nevét, hölgyeknél leánykori nevét, édesanyja leánykori nevét, születési helyét, idejét, lakcímét, elérhetőségét)
- szakmai önéletrajz,
- az eredeti diploma fénymásolata, (nem magyar nyelvű diploma esetén, annak hiteles magyar fordítása)
- amennyiben a kérelmező korábban már részesült a díszoklevélben, akkor a kérelemhez elegendő a díszoklevél másolatának és a szakmai önéletrajznak a csatolása.

Felhívjuk a figyelmet arra, hogy a fent felsoroltakról – amennyiben nem áll módjában azokról fénymásolatot készíttetni – kérésére a helyszínen fénymásolatot készítünk, továbbá arra, hogy a beadási határidőn túl érkező kérelmeket nem áll módunkban elfogadni.

A legnagyobb közösségi oldalon korábban meghirdetett Hónap babája elnevezésű versenyre egy olyan fotóval lehet nevezni, amelyen az apróság a XVI. kerületi Önkormányzat által felajánlott fürdőlepedőben látható. Ez annak a babakelengyének a része, amelyet minden kertvárosi újszülött ajándékba kap néhány babaápolási cikkel együtt. A szavazatok alapján november hónapban **BÚS-KOLLÁTH BORI** nyerte a babaszépségversenyt. Az ajándékcsomagot, amely vásárlási utalványt és babafotózást is tartalmaz, Ács Anikó alpolgármestertől vette át a család.

Budapest XVI. kerületi Polgármesteri Hivatal Igazgatási és Ügyfélszolgálati Irodája pályázatot hirdet

IGAZGATÁSI ÜGYINTÉZŐI

munkakör betöltésére.

- **A foglalkoztatás jellege:** teljes munkaidős
- **A munkavégzés helye:** 1163 Budapest, Havashalom u. 43.
- **A munkakörhöz tartozó főbb tevékenységi körök:** ipar- és kereskedelmi ügyek, birtokvédelmi ügyek, közösségi együttélés szabályainak megsértése miatti eljárások és jegyzői hulladékgazdálkodási eljárások lefolytatása.
- **Pályázati feltételek:** magyar állampolgárság, cselekvőképesség, büntetlen előélet, főiskola, egyetem, felsőoktatásban szerzett közszolgálati, jogi, gazdaságtudományi végzettség, vagyonnyilatkozati eljárás
- **Elvárt kompetenciák:** magas szintű szakmai ismeretek, magas szintű együttműködési és kapcsolatteremtő készség, ügyfél centrikus hozzáállás, döntésképesség és önállóság, kiváló kommunikációs készség írásban és szóban, precíz, önálló munkavégzés,

Előnyt jelent: köztisztviselői alap- és szakvizsga, közigazgatási gyakorlat, hasonló munkakörben szerzett gyakorlat.
- **A pályázat részeként benyújtandó iratok, igazolások:** önéletrajz a 87/2019. (IV. 23.) Korm. rendelet foglaltak szerint, végzettséget igazoló oklevél/bizonyítvány másolata, három hónapnál nem régebbi erkölcsi bizonyítvány (teljes körű) másolata, nyilatkozat arról, hogy a pályázó személyes adatainak – a pályázati eljárással összefüggésben – résztvevők megismerhetik.
- **A munkakör betölthetőségének időpontja:** az elbírálást követően azonnal.
- **A benyújtás határideje: 2020. február 15.**
- **A pályázat elbírálásának módja, rendje:** az érvényes pályázatot benyújtókat szakmai bizottság hallgatja meg, javaslatuk figyelembe vételével a jegyző dönt. A határidőn túl beadott pályázatokat érvénytelennek minősítjük.

A pályázat csak akkor érvényes, ha a pályázati felhívás valamennyi feltételének megfelel. Budapest XVI. kerületi Polgármesteri Hivatal – a pályázat kiírója – fenntartja jogát a pályázati eljárás indokolás nélkül történő eredménytelenné nyilvánítására. A sikertelen pályázati anyagok a döntést követően megsemmisítésre kerülnek.
- **A pályázat benyújtásának módjai:**

- Postai úton, a 1163 Budapest, Havashalom utca 43. címre. Kérjük a borítékon feltüntetni a munkakör megnevezését: Igazgatási ügyintéző.
- Személyesen: Budapest, Havashalom utca 43. I. emelet 103. szoba.
- Elektronikus úton: Tóth Valéria humánpolitikai referens részére a joka@bp16.hu e-mail címre a benyújtandó iratokkal együtt.

A munkakörrel, meghirdetett pályázattal kapcsolatos további információt Rédei Róbert irodavezető nyújt, a 06/1-4011-515-ös telefonszámon.

- **A pályázat elbírálásának határideje: 2020. február 20.**

A pályázati kiírás nem teljes körű, további részletek – jogállás, illetmény, juttatások stb. – a https://www.bp16.hu/hirek/allas/igazgatasi-ugyintezot-keresunk internetes oldalon olvashatók.

Most majd egy kicsit másfelé megyünk...

Dr. Halász Mária az Ikarus üzemorvosaként, később üzemi főorvosaként, majd emellett még a gyár körzetében lakók háziorvosaként is közel 50 évig dolgozott a Margit utcában. 2019. december 31-ével azonban megszűnt a fél évszázados múltra visszatekintő üzemi rendelő, amelynek a doktornő a kezdetektől főszereplője volt. Erről az öt évtizedről kérdeztük őt nyugállományba vonulása alkalmából.

– HOGYAN KERÜLT ÖN AZ IKARUS GYÁR RENDELŐJÉBE?

– A történetet egy kicsit távolabbról kell kezdenem. 1965. szeptember 12-én vettem át a diplomámat. Első munkahelyem a Gyógyszerkutató Intézet volt, ahonnan az ösztöndíjamat kaptam a tanulmányaimhoz. Ott a rákkutatás területén tudományos munkát végeztem 1972. január 20-ig. Közben klinikai laboratóriumi szakképesítést is szereztem, és rendszeresen jártam körzeti orvosi rendelőkbe helyettesíteni. Nagyon megszerettem ezt a munkát, és megérlelődött bennem a gondolat: befejezem a kutatómunkát, és gyógyító orvos leszek. Éppen ekkor hirdetett üzemorvosi állást az akkor fénykorát élő Ikarus gyár. Külön vonzott még az is, hogy egy laboratórium létrehozására is volt lehetőség. Erre azért volt szükség, mert a gyárban olyan munkákat is végeztek, amelyek az egészségre fokozott veszélyt jelentettek, így az ott dolgozókat folyamatosan szűrtük. Jelentkeztem a hirdetésre, és így lettem az Ikarus üzemorvosa, 1975-ben üzemorvosi szakképesítést szereztem. Amikor 1972-ben beléptem az Ikarus gyár üzemorvosi rendelőjébe, mindössze 3 műhelykörzet, fogászati rendelő, gyógytorna és fizikoterápia működött. Irányításom alatt létesült egy kis klinikai laboratórium. Ez a foglalkozási betegségek megelőzésében, és az egyéb betegségek felderítésében töltött be fontos szerepet. A műszereket a Fővárosi Tanács biztosította, a XVI. kerületi Rendelőintézet közreműködésével fejlesztettük a rendelőt: nőgyógyászat, szemészet, fül-orr-gégészet – melyhez hallásvizsgáló is tartozott –, valamint két műszakban működő fogászat, később pedig rövid ideig még ortopédia is rendelkezésére állt a gyár dolgozóinak. Ezek a lehetőségek főleg a vidékről bejáró dolgozóknak jelentettek nagy segítséget. Rehabilitációs műhelyt is működtettünk, elsősegélynyújtó tanfolyamokat, és különböző szűrővizsgálatokat is szerveztünk. Az Ikarus dolgozói közül azoknak, akik kérték, körzeti orvosi ellátását is vállaltuk. A vezetőség segített az egészségügyi részleg fenntartásában műszerek beszerzésével, a rezsi költségek átvállalásával.

– EZ VOLT A FÉNYKOR. MIKOR ÉRKEZETT EL A VÁLTOZÁSOK IDŐSZAKA?

– 1995-ben az üzemegészségügy csak vállalkozás formájában folytathatta tevékenyégét, így a szakrendelések megszűntek, a fogászat és a laboratórium kivételével. Rövid idő múlva a fogászat is erre a sorsra jutott. Dr. Szegedi Miklós kollegámmal alakítottunk egy közkereseti társaságot, és megszereztük a háziorvosi szakvizsgát is. Így részben a Ikarus megmaradt töredékének, utódcégeinek, illetve külsős cégeknek végeztük a foglalkozás-egészségügyi ellátását. Emellett vállalatuk az ikarusos dolgozók, nyugdíjasok, családtagok és ismerőseik háziorvosi ellátását. Kettőnknek mintegy 1000 betegünk volt.

– MI TÖRTÉNT, AMIKOR MEGSZŰNT AZ IKARUS?

– A gyár teljes megszűnése után magunkra maradtunk, de utódcégeinek és a különböző vállalkozások foglalkozás-egészségügyi ellátását továbbra is végeztük. Egy darabig a kerületi iskolák, óvodák, bölcsődék is hozzánk tartoztak. Utóbbiak szerződésének elvesztése helyzetünket megnehezítette. Ekkor, 2009-ben, kisebb területet béreltünk és a rendelési időt is leszűkítettük. Amikor 2015-ben rendelőnket területi ellátási kötelezettségű rendelővé kellett volna átalakítani, erre a korunk miatt már nem vállalkoztunk. Anyagi helyzetünk nehézzé vált, mivel a háziorvosoknak adott béremelésekből ezáltal kimaradtunk. Ennek ellenére úgy gazdálkodtunk, hogy adósságunk soha nem volt. Sajnálatos tényként érintett bennünket az is, hogy mivel 2019. december 31-ével befejeztük működésünket, az Egészségügyi Pénztár a novemberi és decemberi járandóságunkat már nem utalta át.

– MILYEN ÉRZÉSEKKEL TÁVOZIK ONNAN, AHOL MAJDNEM ÖT ÉVTIZEDET TÖLTÖTT FONTOS FELADATKÖRBEN?

– Betegeinket becsületesen elláttuk háromhavi gyógyszerrel. Ha folytatni akarnánk, tavasszal 5 évre kellene működési engedélyt kérnünk, de korunk és egészségi állapotunk miatt ezt már nem vállaljuk. Azt hiszem, hogy kollégám és munkatársaim nevében is mondhatom: szomorú szívvel, de szép emlékekkel búcsúzunk. És mi mást is mondhatna egy orvos: jó egészséget kívánunk mindenkinek! – mondta a nyugdíjba vonuló dr. Halász Mária, majd úgy tett, mintha elpakolna valamit, de valójában elmorzsolt egy könnycseppet a szeme sarkában.

MÉSZÁROS TIBOR

Szász József alpolgármester nyitotta meg a Magyar Kultúra Napja alkalmából rendezett egyhetes rendezvénysorozatot az Erzsébetligeti Színházban, amely az *EztRád* című zenés, alternatív, merőben szokatlan társadalomkritikai darabbal kezdődött.

A Nézőművészeti Kft. és a Szkéné közös előadása egy zenés színházi kísérlet, amely általunk is ismert élethelyzeteket mutat sok humorral, zenével és sok megválaszolatlan kérdés felvetésével. Mucsi Zoltán, Scherer Péter, Parti Nóra, Molnár Gusztáv, Katona László és Kovács Krisztián mindent elkövetett, hogy szinte folyamatos legyen a nevetés a nézőtéren.
Az előadás 2016-ban elnyerte a Vidor Fesztivál különdíját.

A Balázs Elemér Group elismert együttese a hazai jazzmuzsika világának. A számos díjjal jutalmazott együttes legújabb, kilencedik lemeze a *Sounds of Diversity*. A cím egyértelműen utal arra, hogy a korongon helyet kaptak a közös ötletekből és

saját szerzeményekből álló dallamos melódiák. Ezek az egyes tagok jellegzetes zenei világát tükrözik, ezzel a sokszínű összeállítással kívánják megszólítani a legkülönbözőbb zenei ízlésű közönséget. A legújabb anyagot hallgatva is úgy érezhetjük, hogy dalról dalra utazzák körbe a világot, az erdélyi dallamoktól egészen Brazília zenei világáig repítve a hallgatóságot.

Az előadás érdekességeként a szünet előtti utolsó blokkban az Erzsébetligeti Színház munkatársa, Nagy Gergő ült a kongák mögé, hiszen tanára a Balázs Elemér Group egyik ütőhangszerese, Czibere József. A zenekar tagjai – Balázs Elemér dob, Horváth Cintia ének, Szakonyi Milán ének, Balázs József zongora, Komjáti Áron gitár, Lakatos Pecek Krisztián bőgő és Czibere József ütőhangszerek – a közönséggel együtt ünnepelték a fergeteges ritmusérzékkel megáldott Nagy Gergőt. Nem kisebbítve Gergő érdemeit, a vastaps az igényes előadásnak és a színvonalas válogatásnak köszönhetően nem csak akkor volt kísérője az estnek, amikor ő kezelte a kongákat.

A magyar kultúra szerves része az a népművészeti hagyomány, amelyet a Kresz Mária Alapítvány ápol és ad tovább a felnövekvő nemzedékeknek. Most a Szentmihályi Kulturális Központban rendeztek interaktív kiállítást, amelynek tablóin a múlt emlékei jelentek meg, és aki a képek láttán kedvet érzett ahhoz, hogy alkalmi kézművesként maga is létrehozzon egy kisebb agyagtárgyat, a Fazekas Központ lelkes munkatársainak

útmutatása mellett meg is tehette. Akinek pedig egy kis pihenésre volt szüksége, hagyományos népi asztali játékokon próbálhatta ki kézügyességét, vagy éppen elheverhetett a meseszobában, ahol egy nagybajuszú mesmondó szórakoztatta a gyerekeket.

Lackfi János író, költő 2017 nyarától kezdve egy teljes évig minden nap feltett egy kis történetet a Facebookra. Ezekből Korcsmáros György szerkesztett egy kétszereplős, korunk minden abszurditását, humorát és férfi-nő közti feszültségét megjelenítő, formabontó színpadi művet, amelynek műfaja: színház újragondolva, címe pedig *Netentúli történetek*. A jelenetfüzért néhány Alpár Balázs által megzenésített verssel tették színesebbé. A különleges előadáshoz a színházi kör-

nyezetet is újragondolták. Nem csak a két művész – Grisnik Petra és Magyar Bálint – és a díszletként szolgáló kartonpapír bútorok voltak a színpadon, hanem ott foglalt helyet közönség is. Ez a szokatlan helyzet egyáltalán nem volt idegen a darab abszurditásától. A mintegy 90 néző úgy érezhette, mintha családtagként „egy szobában" lenne a szereplőkkel és a történeteikkel.

A gyerekeket a Fabula Bábszínház *Brumi és a téli álom* című bábszínházi előadás szórakoztatta. A nagy érdeklődésre való tekintettel Fabuláéknak kétszer is elő kellett adniuk a két medvebocs tengereken, sivatagon, hegyeken és völgyeken átvezető világcsavargásának igen szórakoztató történetét, és a Harmónia terem mindét alkalommal megtelt az érdeklődőkkel. A bábművészek teljesítményét dicséri, hogy az előadás végig le tudták kötni a gyerekek figyelmét.

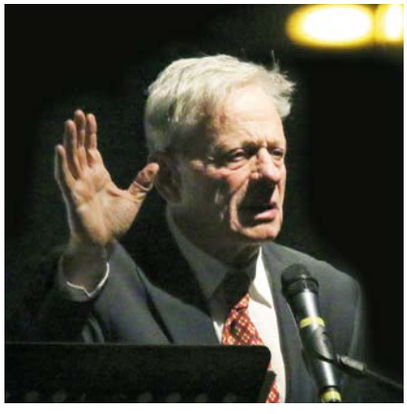

Igazi csemege volt az irodalomkedvelők számára a *Márai-est*, amelyen Bálint András olvasott fel szemelvényeket az író naplójából. A már emigrációban élő Márait komoly aggodalommal töltötte el az 1949-es év. Tele volt kérdőjelekkel és keserű gondolatokkal a magyar irodalommal, a hazával, a világgal és saját sorsával kapcsolatban. Ebben a kiszolgáltatott helyzetben az Európából, és az otthonról érkezett levelek jelentettek neki némi vigaszt, támaszt és erősítették kitartását és hitét. A naplóban felvetett gondolatokat Bálint András drámai erővel keltette életre.

A Regioart-ot 2002-ben törökbálinti és budaörsi művészek alapították. (Mások mellett Kelle Antal artformer, képzőművész, Oravecz István fotóművész, Felényi Péter képzőművész, Stremeny Géza szobrász, Plánka Zsuzsa szobrász, Gvárdián Ferenc szobrász, P. Boros Ilona képzőművész, G. Horváth Erzsébet restaurátor, T. Horváth Éva képzőművész, Som Miklós formatervező).

A művészcsoport állandó művészi hitvallása, normája a szakmai igényesség. Művészetükre a műfaji sokszínűség jellemző. A Regioart bázisát egy régóta jól működő baráti társaság alkotja, akik céljukként azt tűzték ki, hogy a képző- és iparművészeti, zenei, irodalmi és más

művészeti tevékenységek támogatásával hozzájáruljanak a Dél-Buda környéki kistérség művészeti, kulturális életének fejlődéséhez. A képzőművészek mellett iparművészek, designerek is csatlakoztak a csoporthoz.

A kiállítás a Regioart művészeinek alkotásaiból egy sokoldalú, és a művészet számos műfaját felvonultató válogatást kíván bemutatni, mely egyben demonstrálja a művészcsoport múltját és új, erre a kiállításra készített munkákkal az alkotók jelenét is.

A Regioart sokszínű kiállítása méltó záróképe volt a Magyar Kultúra Napja tiszteletére rendezett egyhetes rendezvénysorozatnak az Erzsébetligeti Színházban.

MÉSZÁROS TIBOR

Január 22-én, a Centenáriumi Általános Iskolában játékos műveltségi vetélkedőt tartottak a kerületben tanuló felső tagozatos gyermekek számára, a Magyar Kultúra Napjának megünnepléseként. A diákok 5-6. illetve 7-8. évfolyamos korosztályokban indulhattak, iskolánként egy-egy háromfős csapattal.

A vetélkedőt az igazgatónő, Horváthné Sabáli Éva nyitotta meg és buzdította a diákokat az eredményes versenyzésre. A tanulók a magyar kultúra különböző területeiből kaptak kérdéseket, melyek között szerepelt nevezetes épületeink (pl. a soproni Tűztorony) valamint népdalkincseink felismerése, de az irodalom, a történelem és a népzene sem maradhatott ki a repertoárból.

Valamennyi tanuló kapott egy példányt a Himnusz kéziratának másolatából, hisz Kölcsey Ferenc ezen a napon fejezte be a később nemzeti imádsággá nemesedett költeményt. Az 5-6. évfolyamos korosztályban szoros küzdelemben a Centenáriumi Általános Iskola a második, a Sashalmi Tanoda Általános Iskola pedig az első helyet szerezte meg. A nagyobbak korosztályában a Móra Ferenc Általános Iskola és a Centenáriumi Iskola egyaránt második helyen végzett, a képzeletbeli dobogó tetejére pedig a Sashalmi Tanoda diákjai állhattak. A győztes csapattagok jutalmul a világhírű, igazi Hungarikumnak számító Rubik-kocka egy-egy példányát vihették haza.

A vetélkedő szervezője, Lakotosné Molnár Judit, a Centenáriumi Iskola pedagógusa reméli, hogy kezdeményezésük hagyománnyá válhat a Kertvárosban, amivel a kultúra népszerűsítésén túl a fiatalok önbizalmát és versenyszellemét is erősíthetik.

GUETH ÁDÁM

Corvin Művelődési Ház
ERZSÉBETLIGETI SZÍNHÁZ

1165 BUDAPEST, HUNYADVÁR UTCA 43/C.
TELEFON: 401-3060.

PROGRAMAJÁNLÓ

2020. február 1. szombat 18:00
EGY KÜLÖNLEGES NAP
Főszerepben: **Dobó Kata, Réti Barnabás, Nagy Mari**
Ettore Scola filmklasszikusa az olasz mozi műremeke, mely 1977-ben aratott világsikert Sophia Loren és Marcello Mastroianni főszereplésével. Hazánkban először kerül színpadra, Iványi Árpád rendezésében.
Az előadás Magyarországon a Hofra Színházi és Irodalmi Ügynökség közreműködésével kerül színre.
Jegyár: 3800-4600 F

2020. február 7. péntek 20:00
GEMINI BULI
Havonta egy alkalommal, pénteken 20:00 órától hamisítatlan retro bulihangulat várja Önöket, ahol a Gemini együttes örökzöld slágerei biztosítják a talpalávalót.
Belépő: 2000 Ft *Asztalt foglalni Bihari István (ISU) +36 30 602-6834, vagy a bihariistvan@hotmail.com e-mail címen lehet!*

2020. február 9., vasárnap 11:00
MÁTYÁS, A VILÁG KIRÁLYA
A Magyar Nemzeti Táncegyüttes Mátyás királyról szóló mesék és történetek birodalmába hívja a nagyobbacska gyerekeket. A tanulságos történetek elmesélése során segítségünkre lesz Mátyás király udvari történetírója (vagy inkább okos udvari bolondja?) a híres Galeotto Marzio. Az ő segítségével megismerjük az igazmondó juhászt, Mátyás szép és okos feleségét; Beatrix királynét éppúgy, mint a gonosz kolozsvári bírót, sőt azt is megtudhatjuk, hogyan is lett király a magyarok vezérlő csillaga: a mi igazságos Mátyás királyunk.

Jegyár: 1800-2600Ft

2020. február 10. hétfő 18:00
APOSTOL ÁGNES KERAMIKUSMŰVÉSZ KIÁLLÍTÁSA
a Kovács Attila Galériában (Budapest, XVI. kerület, Havashalom u. 43.)

Valentin napi ajánlatunk

2020. február 13. csütörtök 19:00
ÉN, TE, MI – HALADUNK A KORRAL
párkapcsolati komédia a Láthatáron Csoport előadásában
Mit kezd egymással egy férfi és egy nő, ha az egyik mást akar, mint a másik? Ha más a ritmusuk? Ha más dolgok fontosak számukra, mást gondolnak a gyermeknevelésről? Mennyire kell megfelelni egymásnak és mi változik az évek során? Össze lehet-e valaha hangolódni? Az előadás célja, hogy egy olyan komplex közösségi színházi élményt nyújtson a résztvevők számára, amelyben lehetőségük nyílik saját kapcsolati mintáikra, problémáikra és élethelyzeteikre rátekinteni, azokra reflektálni, azokról közösen gondolkodni. A vizsgált élethelyzetekre kellő távolságból tekintünk rá, ebben segít az előadás átszövő humor és a játékmester.
Jegyár: 3000 Ft

2020. február 14. péntek 19:30
JAZZLIGET: KOZMA ORSI DUÓ

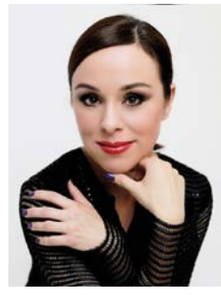

Kozma Orsi évek óta együtt muzsikál Cseke Gábor zongoraművésszel, a páros egy bensőséges "bestof" koncertet ad: kedvenc jazz örökzöldek(Sinatra, Fitzgerald),ismert slágerek(Sting, George Benson),magyar melódiák (LGT)és Orsi dalai invitálnak egy zenei bújócskára, melyben a műfajok és a két művész találkozása izgalmas élményt nyújt.
Jegyár elővételben: 1800 Ft, a helyszínen: 2200 Ft

2020. február 15. szombat, 10:00 és 11:30
KIPPKOPP A HÓBAN
a Nefelejcs Bábszínház előadása a
Szentmihályi Kulturális Központban
János utca 141-153.
szentmihalyi.kulturliget.hu
Kippkopp a gesztenyefiú elindul, hogy kalandos útja végén megmentse a madarakat. Nehéz az út, de Kippkopp igazi hős, aki dacol a széllel és a jéggel, mindent megtesz barátaiért.
Jegyár: Felnőtt: 1400 Ft, Gyerek: 1200 Ft, Családi: 4600 Ft (2 gyerek + 2 felnőtt)

2020. február 16. vasárnap, 10:30
LEGYÉL TE IS INDIÁN!
CSALÁDI FELFEDEZŐNAP AMERIKÁBAN
6-12 éves gyerekeknek szóló játszóház
A családi délelőttöket a *Budaörsi Régészeti Múzeum „Utazó Múzeum" programja* hozza el az Erzsébetligeti Színházba.
Jegyár: elővételben 1500 Ft/fő, a helyszínen: 2000 Ft/fő

2020. február 16. vasárnap 18:00
SZEMÜNK FÉNYE

Az Orlai Produkció előadása
Családtagjainkat nem válogathatjuk meg. Tetszik, nem tetszik, őket dobta a sors vagy a gondviselés. Ha rendetlenek? Ha nem szólnak hozzánk? Ha folyamatosan beszélnek? Ha buta libát ültetnek az asztalhoz? Ha állandóan dirigálnak? Akkor is ők a családunk. Ezért olyan vicces és kimerítő sokaknál minden családi ünnep.
Főszerepben: Péter Kata, László Lili, Nagy Dániel Viktor, Dékány Barnabás
Jegyár: 3700-4600 Ft

Kárpát-medencei kis képek

Az Önkormányzat Kovács Attila Galériájában 2020. január 13-tól február 6-ig Csobaji Zsolt festményei láthatók.

Csobaji Zsolt tanult szakmája építész. Saját bevallása szerint azzal a vággyal vette kezébe az ecsetet, hogy olyan festmények megalkotására legyen képes, amelyek ugyanolyan bizsergető, katartikus élményt képesek kiváltani a nézőből, mint amilyet őbelőle csalogat elő egy jól előadott zenemű. Magáról azt mondja, hogy nyugdíjazásáig vasárnapi festő volt, azután lett belőle hétköznapi művész. Ez a szerény és kissé csalóka megfogalmazás azonban senkiben ne társuljon a műkedvelő fogalomhoz, mert amit Csobaji Zsolt hoz létre, az egyáltalán nem átlagos, nem hétköznapi.

Művészetére nagy hatással volt Rippl-Rónai József pointilista, úgynevezett rizsszemes technikája. A művei a színek gazdag, egyéni alkalmazásával kiegészülve azonban mégis egy teljesen önálló világot közvetítenek, amelyet áthat Kalotaszeg, az erdélyi templomok szeretete és a hit világa. Ez utóbbi már díjakat is eredményezett az alkotónak, aki többek között tagja a Kalotaszegi Művésztelepnek, de hűséges tagja a Corvin Művészklubnak is. Mintegy 40 egyéni kiállítása helyszíneként szerepelt már a Kovács Attila Galéria is, most ide tértek vissza az erdélyi templomok szerelmesének alkotásai. A kiállítás címének megfelelően a kiállított művek kis méretűek, vagy miniatűrök. Az esztétikai élmény azonban fordítottan arányos a festmények méretével.

A galériában Kovács Péter polgármester köszöntötte a megjelenteket, a kiállítást Koltayné Zolder Klára nyitotta meg, közreműködött a Corvin Kórus, Vikol Kálmán vezetésével.

Déli Harangszó Baráti Kör

Dr. Onyestyák György, Tel.: 06-20/395-3537

Február 8. szombat 15:00 óra
HONISMERETI KALANDOZÁSAINK
Emlékek és tervek
Helyszín: Sashalom, Veres Péter út 27., földszinti terem.

A Déli Harangszó Baráti Kör szeretettel és tisztelettel vendégül látja némi forralt bor mellett mindazon útitársait egy kötetlen, Jégbontó havi szombat délutáni baráti beszélgetésre, akik már részt vettek valamikor valamelyik általunk szervezett kiránduláson. Szeretnénk együtt felidézni a legemlékezetesebb közös élményeket, megismerni az utasként résztvevők szemszögéből a szervezéssel kapcsolatos tapasztalatokat, az esetleges változtatásra ösztökélő javaslataikat. Egyúttal segítségüket kérjük a 2020-as évad előkészítéséhez, mely idén Zrínyi emlékévként valósul meg köreinkben, tetézve a barbár trianoni országcsonkítás centenáriumával. Emiatt, a Dráva és a Mura vidékei mellett, minden irányban megcélozzuk a Kárpát-haza határait. Ebben a szellemben június közepén hosszasabban Dél-Erdélyben időzünk az Arad-Brassó útvonal mentén található magyar emlékek sorát felkeresve.

Helyreigazítás

2020. január 15-i számunkban a Wass Albert-díj átadásáról szóló cikkünkben a kitüntetett nagypapáját Kemény Zsigmondként tüntettük fel. A nagypapa neve helyesen báró Kemény János. A kitüntetettől elnézést kérünk.

Rákosszentmihályi passiójátékok

Január mint névadója, Janus, a kétarcú római isten, egyik arcával látja a múltat, a másikkal előretekint a jövőbe. Itthon Boldogasszony havának hívjuk. A tél derekán járunk, a fagy, a havazás ideje ez, s ha a világ nem fordult volna ki a tengelyéből, ez a hónap rendesen a farkasordító hideg ideje lenne. A fonók esti történeteiben ilyenkor törik el a ló, ha befordul a sarkon. A régi, összejöveteles világban a fonóban, a vendéglők termében felállított színpadon, vagy a községházába tervezett kaszinóban a helyi működvelők ilyenkor már a tavaszra készültek, hogy a Nagypénteket, Húsvétot illően ünnepelhessék meg. A keresztény világ csodalátó ünnepét Passiójátékkal tisztelték meg: díszletet rajzoltak, ruhát varrtak, bibliai szövegeket tanultak. Mit ír az internet Kulturális Enciklopédiája erről a színpadi formáról?

„A passiójáték a középkori misztériumjáték legismertebb alfaja; a bibliai történetnek Jézus szenvedésével és halálával foglalkozó részeit dramatizáló színjáték. A műfaj fénykora a késő középkorra esett. A városi polgárság az előadásokat pompás külsőségekkel rendelkező látványos tömegdrámává alakította. A középkori ízlésű népies passiójátékok a 16. század végén megszűntek, a passió dramatizált színre hozása azonban később is szokásos volt az iskolai színjáték és a népi játékok keretében. A magyar irodalomban a barokk időszakában volt népszerű a passiójáték. A csíksomlyói ferencesek repertoárjából 47 passió maradt fenn a 18. századból.”

Passiójáték Rákosszentmihályon. A kat. egyházközség működvelő gárdája a nagyhéten igen nagy sikerrel mutatta be a dr Ámon Imre által összeállított Passiót Szlavkovszky Sándor nagyszerű rendezésében. Kilenc szebbnél-szebb, színes és megható képben elevenedett meg Krisztus kinszenvedése és föltámadása a nagyszámú közönség előtt. — Jézus bevonulása Jeruzsálembe. (Schäffer felv.)

A múlt század első felének Rákosszentmihályán – mint törzsolvasóink tudják – nyüzsgött a közösségi élet, és ebből a pozitív társadalmi mozgásból nem hiányozhatott a működvelő színház. A *Rákos Vidéke* hetilap egyik szerkesztője, Szlavkovszky Sándor volt a helyi színházi élet egyik motorja. Rajzolt, játszott, rendezett és nem utolsó sorban a dokumentátora is volt a helyi színi játékoknak, naplóiban, albumában betekintést nyerhetünk ebbe a gazdag világba. Első képünkön a Tolnai Világlapja 1934-ben megjelent képes híradását látjuk a szentmihályi passiójátékról, a másik két képet a fiatalon elhunyt, ígéretes szentmihályi fényképész-tehetség, Stróbl J. Nándor készítette. A fent említett naplóból megtudhatjuk, hogy a képek 1929. március 24-én készültek, élőképek a mikófalvai passiójátékok nyomán. Júdás szerepét Szlavkovszky Sándor vállalta. Természetesen az előadások a kor szokásának megfelelően jótékony célúak voltak, itt konkrétan a helyi Credo egyesület és a kongregációk javára ajánlották fel a bevételt. A Tolnai híradásban szereplő dr. Ámon Imre királyi bírósági jegyző, a szentmihályi (1930-tól már így írt:) Krédó egyesület titkára volt.

SZÉMAN RICHÁRD

Rovatunkban gasztronómiai kultúránk történetéből merítünk.

Fűszerszámok fejedelme

A jóféle, valódi sáfrány (Crocus sativus) a fűszerek királya, a világ legdrágább fűszere. Fűszernövény, festőnövény, de gyógynövényként is megállja a helyét. Státusszimbólum, sokáig pénzhelyettesítőként is használták.

A növény őshazája valahol a Közel-Keleten lehetett. Eredeti élőhelye már nehezen állapítható meg, vadon már nem is nagyon található. Igen kényes növény, odafigyelést igényel a termesztése.

Már a mezopotámiai kultúrák is előszeretettel használták, az ókori görögök termesztették, majd arab közvetítéssel került Spanyolországba, ahol a X. század környékén igen népszerű fűszerré vált. Magyarországon először kiskertekben gondozták, majd a középkortól nagy mennyiségben kezdték termeszteni. Mátyás reneszánsz konyhakultúrájában igen fontos szerepet kapott, Galeotto Marzio a legfontosabb fűszerek között említi. Erre a korra tehető a gasztronómiában a mártások elterjedése, sokrétű és kreatív használata. A XV. század környékén kialakultak a sáfrányoskertek hazánkban, melyek igen jó minőségű sáfrányt adtak. Híres volt a bajmóci sáfrány, illetve az egész pannóniai sáfránykészlet. A sáfrány nagyfokú népszerűségének a fűszerpaprika elterjedése vetett véget, a XIX. században.

A sáfrány hagymagumós növény, 20-30 cm magasra nő, a szálas lomblevelek közt ősszel megjelenő virág szirmai halványlila színűek. A vaníliánál körülbelül tízszer drágább fűszer. A kézzel szedett sáfránybibe maga a fűszer, melyből 140-160 ezer növény bibeszála tesz ki 1 kg mennyiséget. A bibék szárítva élénk narancsvörös színnel rendelkeznek. A minőség meghatározója a minél sötétebb szín.

Fűszerként való felhasználása során forró vízben áztatják a bibét, és azzal együtt adják az ételhez. Régen ételeket és italokat egyaránt ízesítettek vele. Festőnövényként arcot, hajat, illetve ruhát festettek vele. Ezredévnyi múltja van a gyógyításban. Görcsoldásra, érzéstelenítésre, fiatalító szerként használták, főként elixír formájában fogyasztották. Az egyiptomiak afrodiziákumként tekintettek rá, Nagy Sándor a borába is tett sáfrányt. Mindezek ellenére érdemes óvatosan bánni a sáfránnyal, nagyobb dózisban való használata bódulatot, illetve halált is okozhat.

Őrölt formájában igen könnyen hamisítható a sáfrányos szeklicével és a pórsáfránnyal egyaránt. Mivel a sáfrány a kezdetektől nagyon értékes fűszer volt, a hamisításért igen súlyos büntetést szabtak ki.

Íme egy sáfrányos mártásrecept a *Szakács mesterségnek könyvecskéjéből*, a XVII. századból.

SÁRGA LÉV

Sárgarépát, egy kevés petrezselymet, vagy hat jó fő vereshagymát, jól meg kell vízben főzni, és szitán szűrd át, azután sáfrányozd meg, és nádcukorral vagy egyéb mézzel édesítsd meg; ribizlit, mazsolát tégy belé egy fél marokkal, és a halat, csirkét vagy egyéb húst vízben megfőzvén szűrd le a sós vizet róla, és azt a levet reá öntvén forrald fel véle, tálald fel, tyúkhoz, halhoz, húshoz, hozzá illik. Jó étek az, aki szereti.

GÖNCZI MÓNIKA
gm.gasztronomiatortenet@gmail.com

Az Egyház jövője

Január 13-án tartotta idei első rendezvényét a Keresztény Értelmiségiek Szövetsége (KÉSZ). A kerületi elnök, Szőke István vendége ezúttal professzor dr. Török Csaba teológus volt, aki *Az Egyház jövője* címmel tartott előadást, melyben a kereszténység és a katolikus egyház jövőjéről, és a XXI. században betöltött szerepéről osztotta meg nézeteit az egybegyűltekkel. Csaba atya humorral és jókedvvel idézte fel azt az aggodalmaskodó hozzáállást, mely teljesen áthatja a modern társadalmat, és amellyel a hit jelentette biztonságot állította szembe. Az előadás után a közönség is lehetőséget kapott, hogy megfogalmazza kérdéseit, kommentárjait.

Az estet dr. Kratofil Ottóné szavalatai színesítették.

GUETH ÁDÁM

Focikörkép

Középen az MLTC

Döntetlennel indította a 2019/20. évi bajnokságot a Budapest II. osztályban a Mátyásföldi LTC. A hátralévő 14 mérkőzésen viszont már senkivel sem osztoztak a pontokon, hét győzelem és hét vereség következett.

Az összteljesítmény és a 8. hely tulajdonképpen elfogadható, egyezik a célkitűzéssel. A jobb helyezés eléréséhez kevésbé hullámzó játékra lett volna szükség. A kezdő döntetlen után jött két győzelem – utána négy vereség. A 8. és a 13. forduló között öt győzelmet és csak egy vereséget hoztak össze, de a jó sorozatot az utolsó két meccs elvesztése követte.

Jellemző példa: a 9. körben idegenben, kiváló játékkal, 3-0-ra verték az osztály egyik legjobbját, a Kelen II-t; rá egy hétre hazai pályán szenvedtek vereséget, a nem túl acélos II. Kerülettől.

Az 5. fordulóban a kerületi rangadón kiváló mérkőzést játszottak a végén csoportelső RAFC-cal, és bár 5-3-ra kikaptak, remek teljesítményt nyújtottak. Utána viszont ismét két vereség következett, az egyik a 13. helyezett Újbuda ellen, szintén hazai pályán. A csapatban akadt egy játékos, akinek teljesítményét mindenképpen meg kell említeni. Nagy Ádámról van szó, aki már évek óta a góllövő listák élmezőnyébe tartozik (két éve 44 (!) góllal lett a BLSZ III gólkirálya). Az ősz folyamán 9 mérkőzésen is szerzett gólt, és 14 góljával – két társával együtt – vezeti a BLSZ II góllövő listáját!

Rapszodikus őszt hagyott tehát maga mögött az MLTC.

1 - RAFC	15	11	4	0	36	15	21	37
2 - KELEN SC II.	15	10	3	2	39	25	14	33
3 - TF SE	15	8	4	3	31	19	12	28
4 - NIMRÓD SE	15	9	0	6	46	29	17	27
5 - AIRNERGY FC	15	6	7	2	32	15	17	25
6 - PESTSZENTIMREI SK	15	7	3	5	34	32	2	24
7 - PÉNZÜGYŐR SE II.	15	7	2	6	38	28	10	23
8 - MLTC	15	7	1	7	35	34	1	22
9 - II. KERÜLET UFC	15	6	3	6	40	34	6	21
10 - ASR GÁZGYÁR II.	15	5	3	7	20	29	-9	18
11 - HIDEGKÚTI SC	15	5	2	8	26	36	-10	17
12 - MUN SE	15	4	4	7	31	35	-4	16
13 - ÚBV KFT.	15	4	3	8	24	45	-21	15
14 - TESTVÉRISÉG SE II	15	4	2	9	26	43	-17	14
15 - THSE-SZABADKIKÖTŐ II.	15	4	0	11	26	50	-24	12
16 - SZENT PÁL AKADÉMIA-HSE	15	1	3	11	28	43	-15	6

Mint látható, az MLTC mindössze 3 ponttal marad el a közvetlen élmezőnyhöz tartozó 5. helytől. Ha tavasszal valamivel egyenletesebb formát tudnak mutatni, feljebb kúszhatnak a tabellán.

A játékoskeretben nem lesz különösebb változás, a meghatározó játékosok közül senki sem távozik, új igazolás sem várható. Zséli László vezetőedző szerint továbbra is a saját nevelésű fiatalokra számítanak. A cél változatlan: jó középcsapat akarnak maradni.

VARGA FERENC

Nincs új a nap alatt

A Szentmihályi Esték idei első – nagy érdeklődést kiváltó – előadását Szakács Árpád újságíró tartotta. A Rákosszentmihályi Plébánia közösségi termének összes pótszékére szükség volt, és még így sem jutott ülőhely mindenkinek.

Petrovics Sándor, majd Kossuth Eszter bevezetője után Szakács Árpád adott átfogó elemzést Európa átrendeződésének folyamatairól, várható sorsáról. Rávilágított arra, melyek azok az erők, amelyek befolyásolhatják az Öreg Kontinens jövőjének alakulását, milyen helye és szerepe lehet ebben Magyarországnak, menynyire egyezik ez hazánk érdekeivel, és milyen veszélyeket rejthet, ha a magyarság jövője nem a határainkon belül hozott döntések alapján dől el. Szakács Árpád nem csak újságíró, hanem könyvkiadó is, így sokat tehet azért, hogy a magyar lakosság tájékozottabb legyen, ne kelljen beérnie a tévéhíradók rövidhíreivel, és kezébe vehessen olyan műveket, amelyek a francia forradalomig visszamenőleg vezetik le a ma divatos ideológiák kialakulását és tárják fel azok gyökereit. Rávilágított arra is, hogy nincs új a Nap alatt, a mostanihoz hasonló helyzet már volt egyszer Magyarországon, és minden hazáját szerető magyar állampolgár tehet azért, hogy a történelem ne ismételje önmagát.

Ismét elnyertük a Kerékpárosbarát Település címet

Idén is Kerékpárosbarát Település címmel ismerték el Önkormányzatunk kerékpáros infrastruktúra fejlesztésre irányuló intézkedéseit. A címért járó oklevelet és táblát Szász József alpolgármester vette át január 24-én az Innovációs és Technológiai Minisztériumban.

A 78 pályázó közül 9 település és 11 munkahely részesült az elismerésben, 3-3 kategóriában.A megyeszékhelyek, megyei jogú városok és fővárosi kerületek között díjazott lett Budapest Főváros XVI. Kerület Önkormányzata, Békéscsaba, Debrecen, Nagykanizsa és Kecskemét. A címnyertesek egy éven keresztül jogosultak a Kerékpárosbarát cím használatára.

Az ünnepélyes eredményhirdetésen Schanda Tamás, az Innovációs és Technológiai Minisztérium parlamenti és stratégiai államtitkára köszöntőjében fontos adatokról számolt be. Elmondta, hogy Magyarország az európai országok között élen jár a kerékpározásban, az emberek 22 százaléka használja fő közlekedési eszközként a biciklit és csak két ország, Hollandia és Dánia előz meg minket.

Nálunk, a Kertvárosban a biztonsággal kerékpározható belterületi közút hossza 216 km, az önálló kétirányú kerékpárút hossza 17 km. A pályázat elbírálásakor fontos szempont volt, hogy található a kerületben KRESZ park, önálló kerékpárút külterületi munkahelyekre, kerékpáros pihenő, de vannak szervizek, szaküzletek és a kerékpártámaszok száma is folyamatosan nő.

A kerület vezetésének kiemelt célja a kerékpáros infrastruktúra fejlesztése, ezért a pályázati támogatások elnyerésére nagy hangsúlyt fektet az Önkormányzat. A tavalyi évben a XVII. kerülettől egybefüggő kerékpárút épült a Naplás-tó mellett a Cinkotai útig a Szilas-patak mentén, illetve könnyen elérhetővé vált Kistarcsa is, kivilágított bicikliúton. Új kerékpárutat adtak át a Rákospalotai határút és a Csömöri út között.

A „Közlekedésbiztonsági és kerékpárosbarát fejlesztések Budapest XVI. kerületében, VEKOP 5.3.1.-15-2016-00006" jelű pályázat jelenleg folyamatban van, megtörtént az 5. ütemre vonatkozó közbeszerzési eljárás kiírása. Ez tartalmazza többek között kerékpársáv kialakítását a Rákosi úton, a Kolozs utca és Pósa utca között közös gyalogos-kerékpáros út építését, a Műkő utcánál és a Jókai utcánál kerékpáros HÉV átjáró építését, továbbá tájékoztató táblák kihelyezését, valamint a Szilas-patak felett egy kerékpáros híd építését.

NAGY BRIGITTA

ÁRPÁDFÖLDI KÖZÖSSÉGI HÁZ

1162 Bp. Cibakháza utca 41. /Bejárat a Menyhért utca felől/

FEBRUÁR HAVI PROGRAMOK

HÉTFŐI NAPOKON NŐI TORNA:
senior pilates 17 óra,
köredzés 18 óra,
Cardió pilates MIX 19 óra
MINDEN SZERDÁN NŐI TORNA:
Anti-Age jóga: 18-19 óra, **Zsírégető Interval Pil.**: 19-20 óra
Angol és számítógép ismeretek: 6., 13., 20., 2.7 csütörtök 9-12 óra

Meridián Torna: csütörtök 6, 13, 20, 27. 9-9.30 óra
Vásár és fogadóóra: 7., 14. péntek 7-14 óra, **kisvásár** minden pénteken 7.30-12
Farsangi mulatság: 22-én szombaton
TSMT mozgásfejlesztés gyermekeknek: kedd és csütörtök 16-17, 17.15-1815, szerda 8-8.45, 9-10.00 óra. Egyéni és csoportos foglalkozások.

Árpádföldi Polgárok Érdek Közössége Egyesület

NÓTAKÖR

Kossuth Eszter
06-20/805-8857

A NÓTAKÖR KÖVETKEZŐ ÖSSZEJÖVETELÉT
február 12-én szerdán, 17 órakor
tartjuk a szokott helyen,
a Rákosi út 71. szám alatt,
a Civilek Házában.
Minden régi és új nótakedvelő honfitársunkat szeretettel várjuk.

Practident

FOGÁSZATI KLINIKA

FEBRUÁRTÓL SZOMBATONKÉNT DÉLELŐTT IS NYITVA

Telefon:
06 30 978 43 88
www.practident.net

1163 Budapest,
Veres Péter út 99.
SZOLGÁLTATÓHÁZ

Vízszerelés. Csapok, szifonok, WC-k, WC tartályok, mosdók, zuhanytálcák stb. cseréje., mosógép, mosogatógép bekötése. Új vízvezeték kiépítése, régiek cseréje.
20-412-0524
Hétvégén is hívható

INGATLAN

Zalai dombságon kehidakustyányi, zalacsányi kisebb-nagyobb ingatlanok termálfürdő és golfpálya mellett, hegyi üdülőkörnyezetben olcsón eladók. Szőlő-gyümölcsös. Villany, építési lehetőség van. 20/498-6812

Cinkotán a temető mellett a Simongát utcában 4700 nm szántóföld eladó. Osztatlan közös tulajdon. Kiválló befektetés! Ár 1,5 E Ft/nm. 30-940-7606

Szent-Korona utcában, -lakótelepen- eladó 52 nm-es 2 szobás, panorámás IV. emeleti lakás. 20-806-3534

34 nm-es öröklakásomat cserélném 30-35 nm emeleti önkormányzatira ráfizetéssel. 20-327-7398

Cinkotán, a Nagytarcsai út mellett 4954nm-es szántó eladó. 400-0440; 70-299-3400

Mátyásföldön a Bökényföldi út mellett 4785nm-es belterület eladó. 400-0440; 70-299-3400

Rákosszentmihályon 220 nm-es családi ház működő üzlettel együtt eladó. 20-545-9267

Bökényföldi úti (24ha) földtulajdonosok jelentkezését várom, akik el akarják adni részüket. Tulajdonosoknak kell össze fogni, a TSZ nem foglalkozik az eladással. 30-482-0700

Elcserélném Kerepesi 40 nm-es házamat kis telekkel hasonlóra a XV.; XVI; XIV. kerületben – ráfizetéssel! 30-599-0677

Csömöri szántó 2172 nm-es 1M Ft-ért eladó. 409-2240

Kiadó garázst keresek a Pálya utcai lakótelep környékén. 30-932-5654

VEGYES

Hűtőszekrény 80 literes Szaratov, keveset használt, hibátlan, szép állapotban. 5 E Ft. 20/498-6812

Súlyzó, kétkezes, 50 kg-os. eladó 4E Ft 20/498-6812

Építkezéseknél emelésre használható csigakerék, kötéllel húzható, újszerű, 28 cm átmérőjű, és 11 méter 2 cm vastag kötél eladó 20/498-6812

Nutria bunda 38-as méretű, háromnegyedes 5 E Ft-ért eladó. 30-9249-144

Komplett Erzsébet-háló garnitúra eladó. Ár megegyezés szerint. 30-9249-144

Kisebb javításokra szoruló antik szekrény jelképes áron elvihető. 403-4383

Felújított mountain bike, sebességváltós 7E Ft-ért eladó. 30-526-4262

Háború előtt gyártott hálószoba bútor jutányos áron eladó. 20-801-5613

10l-es Hajdú villanybojler újszerű állapotban, felújított tartálylyal eladó. 20-985-7176

Eladó egy Future Board 40E Ft; egy Samsung virtuális szemüveg 19,5E Ft. 30-575-4473

Dallmayr üzemi kávéfőző + daráló + szűrő eladó. 70-380-7121

Eladó Ceragem jádeköves masszírozó ágy, női, férfi irhabunda. 20-228-9026

Új, védőfóliás összecsukható kerekesszék féláron, 30 E Ft-ért eladó. 30-449-2769

Eladó egy orr borításos, 39-es védő bakancs. 20-266-4441

Eladó bajai thermo fa ablakok 7 db és szekrényes varrógép. 30-322-3226

Olcsón eladó egy 72 cm-es Sony TV. 20-327-7398

Megbízható takarítónőt keresek. 400-2845

Eladó gáztűzhely 5E Ft-ért. 70-228-4872

Sürgősen eladó egy antik tükör, kis asztalkával; koloniál bútor; bőr sarok garnitúra; komplett mahagóni hálószoba garnitúra, 6 személyes étkező asztal székekkel. 70-5418456

Férfi kerékpár eladó 70-286-3716

2 db különböző méretű harmonika ajtó; 1 db szófa háttámlás ülőgarnitúra; Grundig színes TV; női kék bélelt, hosszított fazonú bőrkabát eladók. 20-259-8756

Egy étkezőasztal és külön kerek barna asztallap; láb ápolására és keringés javítására szolgáló elektromos fürdető berendezés; Whirpool fehér szagelszívó eladók. 20-559-8756

Lábmasszírozó eladó! Maradék lyukacsos tégla és régi csempe elvihető. 403-2430

Üzemképtelen Thomson televízió és egy közepes méretű bőrönd eladó. 20-451-7390

Bontott parketta és mosogató tálca eladó. 4070627

Rendes, megbízható takarítót keresek havonta 1 alkalommal. 400-2845

Alig használt GRUNDIG CD-DVD lejátszó; műsoros és egyéb magnó kazetták, CD-DVD lemezek, műsoros VHS kazetták eladók. 70-426-8677

Suzuki Samuraj és utánfutó eladók. 20-913-4783

2 db lemez radiátor 60x120 cm újszerű állapotban 5E Ft/db áron eladó. 20-545-7598

Lakossági ingyenes apróhirdetési szelvény

az Önkormányzat lapjába, a XVI. Kerületi Újságba

A magyar nyelv helyesírása szerint kitöltött tízszavas szelvény (a névelők /a/az/ nem számítanak szónak) föladható postán: XVI. KERÜLETI ÚJSÁG HIRDETÉS, 1163 Budapest, Havashalom u. 43. címre, vagy bedobható az ugyanitt elhelyezett HIRDETÉSEK A XVI. KERÜLETI ÚJSÁGBA feliratú postaládába. Várjuk hirdetéseiket a hirdet16@gmail.com e-mailen is, üzleti hirdetés: Afonyi Zsuzsa 06-20/982-5352.

Nyílászáró felújítása, újragyártása
Pára, penész megszüntetése résszellőző beépítésével
USA TOLÓABLAKOK
Tökéletesített légszigetelés www.nyilaszaroszerviz.hu
409-13-78 | 06/20-934-60-71 | 06/20-977-60-96
KELEMEN

PARTNERÜNK A *Hírnök*
SAJTÓKÖZPONT
INFORMÁCIÓS ÉS HIRDETÉSI CENTRUM
www.sajtokozpont.hu

Kiemelt áron felvásároljuk használt SUZUKIJÁT
T.: 0630/541-93-22
Suzuki Gusztáv
Használt telep
1161 Bp. Gusztáv utca 37.
SUZUKI

Eladó kb. 40 db régi horgász orsó gyűjtőknek. 30-504-3036

Vendégágy újszerű állapotban, levegőtisztító 20E Ft-ért, kerékpárülés eladók. 409-2240

Eladó egy fekete szmoking és egy fekete frakk kb. 170 cm magas vékony testalkatú férfira való. 403-7932

Vadonatúj elektromos kukta, Philips videómagnó, vasaló, légterápiás készülék eladó. 30-527-8598

Eladó: villanyszerelési anyagok, 4 eres kábel, televíziók, rádiók, Olivetti írógép, kerékpárok, bakelit lemezek, 10 zsák perlit, lemezjátszó, hűtőtáska. 407-2038

Duguláselhárítás falbontás nélkül. Víz- és fűtésszerelés.
402-4330
20/491-5089

Életjáradéki szerződést kötnék házra, vagy lakásra a XVI. kerületben 70 éven felüli személlyel havi fix összegű fizetéssel. 30-941-4533

Gózon Gyula Kamaraszínház
1172 Budapest, XV. utca 23.
HOZTAM VALAMIT A HEGYEKBŐL
- MEZEI MÁRIA
Tóth Auguszta
önálló estje
Előadások:
2020.
január 31. 19.00
február 1. 19.00
február 6. 19.00
február 9. 17.00
Jegyek válthatók: SZÍNHÁZ SZERVEZÉS
1172 Budapest, Ferihegyi út 26.
Tel.: +36 1 247-2882 • www.gozon.hu

ÖNNEK FONTOS AZ ÉLETE?
Gázművek által elfogadott RÉSSZELLŐZŐK beépítése pára és penész ellen is.
06-20/934-6071

KÖNYVEKET, KÖNYVTÁRAKAT (régit, újabbat) 1945 előtti képeslapokat, fotókat és műtárgyakat vásárol a **VÉRTESI ANTIKVÁRIUM.** Díjtalan kiszállással. Tel: 20-4256437

Életjáradékot fizetnék lakásáért! Leinformálható, referenciával rendelkező megbízható személy vagyok! Kálny Csaba 06-20/94-94-94-0

ASZTALOS vállalja: meglévő ajtók, ablakok szigetelését, régi ablakszárnyak thermo üvegre alakítását, elöregedett szigetelőgumik cseréjét, régi és új falépcsők gyártását, javítását.
30/265-9477

Dr. Kopecsnik Miklós
Állatorvosi ellátás háznál
06-30/334-5322
www.azenallatorvosom.hu

KŐMŰVESMUNKÁK, BURKOLÁS, betonozás, hő- és vízszigetelés, kémény és kerítésépítés, kicsitől a teljes felújításig. Díjtalan kiszállás! 406-4095, **30/734-0411**

NÉMET nyelvoktatás, felzárkóztatás, érettségire, nyelvvizsgára felkészítés szaktanárnőnél, hétvégén is.
Tel.: 407-20-47, 06-20-368-72-84

Cserépkályha, kandalló tervezés, átépítés, tisztítás.10% kedvezménnyel, garanciával 06-30/868-0021

Számítógépek javítása helyszínen, hétvégén is. Vírusírtás, tanácsadás, telepítések, alkatrészcsere garanciával. Ingyenes kiszállás.
Aradi Zoltán 70-519-2470; szerviz@szerviz.info

SZŐNYEGTISZTÍTÁS
Melegvizes mélymosás, szegés, javítás! Háztól házig! Kárpittisztítás otthonában!
06-30/94-94-360 280-75-74

Kémények bélelése, átépítése, belső marása teljes körű ügyintézéssel. Szabó Balázs 20-264-7752

FAKIVÁGÁST, SÖVÉNYNYÍRÁST vállal kerületi KERTÉSZ. Zöldhulladék elszállítással is, anyagi felelősségvállalással, profi gépekkel. 30-287-4348

tintcolor FESTÉKÜZLET

Kedves Vásárlóink!

A 2020-as esztendőben
is várjuk szeretettel,
a megszokott udvarias kiszolgálással,
széles termékválasztékkal,
kedvező árakkal, folyamatos akciókkal.

Tint Color Kft.
Festéküzlet Cinkotán!

Tel: 06-1/609-0003, 06-70/6748-269

Babamérleg kölcsönzés

Sas Gyógyszertár - 1913 óta az Önök szolgálatában
1163 Budapest, Margit utca 1. - A sashalmi piacnál - Nyitva H - P 8-19, Sz 8-12 - Tel.: 403-7303

Suzuki Gusztáv

S-CROSS 1.4 GLX
Panorámatetővel,
bőr belsővel, prémium
felszereltséggel

5 799 000 Ft.

NE DÖNTSÖN NÉLKÜLÜNK!

A kép illusztráció

Kizárólag a készlet erejéig! A garancia részleteiről kérjük, érdeklődjön márkakereskedésünkben!

Látogassa meg hivatalos Facebook oldalunkat

www.facebook.com/suzukigusztav

1161 Budapest, Gusztáv u. 37. 405-0674, 406-0674
E-mail: auto@suzukigusztav. hu * www.suzukigusztav.hu
Nyitva: H-P: 8-17, Sz: 9-13 V: zárva

! KERESKEDÉSÜNKBEN MŰSZAKI VIZSGABÁZIS MŰKÖDIK, A SZEMÉLYGÉPJÁRMŰVEK MŰSZAKI VIZSGÁZTATÁSÁT TÍPUSTÓL FÜGGETLENÜL VÁLLALJUK! !