ÁRPÁDFÖLD · CINKOTA · MÁTYÁSFÖLD · RÁKOSSZENTMIHÁLY · SASHALOM

XVI. KERÜLETI ÚJSÁG

A XVI. KERÜLETI ÖNKORMÁNYZAT LAPJA XIX. évfolyam 14. szám • 2010. július 10. www.budapest16.hu

Elfogyott a türelem

Három hónapja várnak az autósok, hogy az M0-s rákosszentmihályi lehajtóját használhassák. Kovács Péter polgármester július 2-án nyílt levelében három nap határidőt adott a fővárosnak és a beruházónak a cselekvésre. Mivel nem történt semmi, július 6-án negyed 9-kor saját maga szabadította fel a forgalomtól elzárt utat. Tudósítás az 5. oldalon

Kedves Olvasó!

Elkezdődött a nyár, a gyerekek táborban vannak, lassan a kertvárosi utcák is felöltik szokásos nyári ruhájukat. A kiskertekben érik a paradicsom és a paprika. Az önkormányzat képviselő-testülete is befejezte a munkát erre az ülésszakra, a következő pedig már a helyhatósági választásra való készülődés jegyében kezdődik majd. Nem kevés eredményt tudhatunk magunk mögött. Folytatódott az útépítések sorozata, elkezdődött a piac és a csarnok építése, szépültek köztereink. A változás nagy ütemű és látványos, és a nyár sem csak pihenéssel telik. Mi azonban elbúcsúzunk egy időre, legközelebbi lapszámunk augusztus 7-én jelenik meg.

Helytálltak az érettségizők a kerületben

ZSIGMOND TÜNDE

Az idei érettségi vizsgákról a kerületi középiskolák közül a Szerb Antal Gimnázium és a Corvin Mátyás Gimnázium és Szakközépiskola adott lapunk érdeklődésére tájékoztatást.

A május-júniusi vizsgaidőszakban négy osztály százhúsz tanulója érettségizett a Szerb Antal Gimnáziumban, ebből hetven emelt szinten. Ez az arány magasan az országos átlag felett van. A végzősök mellett kilencven előre hozott érettségi vizsgát is tettek a szerbes alsóbb évfolyamos tanulók. A vizsgázók közül tizenheten kitűnően érettségiztek, huszonkilenc tanulónak csak egy négyes osztályzata volt, így jeles rendű lett.

A Corvin Mátyás Gimnázium és Szakközépiskola négy végzős osztályának száz tanulója mellett további nyolc alsóbb évfolyamos osztály kilencven tanulója jelentkezett az idén érettségi vizsgára. Az idegen nyelvek oktatására nagy hangsúlyt helyező iskolában angol, illetve német nyelvből most is sokan tettek emelt szintű vizsgát. Néhány kivételtől eltekintve mindannyian elérték a hatvanszázalékos teljesítményt.

Bővebben a 7. oldalon

2. A képviselő-testület üléséről jelentjük

3. Benépesült a napközis tábor

4. Konrád Ferenc Mátyásföldön járt

A képviselő-testület üléséről jelentjük

Új csapadékcsatornák épülnek

Június 30-án rendkívüli testületi ülést hívott össze Kovács Péter polgármester. A kerület vezetőjének indoklása szerint néhány határidőhöz kötött kérdésben még júniusban dönteniük kellett a képviselőknek.

RIERSCH TAMÁS

A szociális igazgatásról és ellátásról szóló törvény szerint az önkormányzatok kötelesek gondoskodni az időskorúak átmeneti gondozásáról. Ennek egyik lehetősége egy gondozóház építése. Ám egy ilyen ház megépítése nagyon költséges, ezért a főváros kerületeinek nagy részében mind a mai napig megoldatlan ez a probléma.

Az időskorúak gondozóházába azok az időskorúak vagy 18. életévüket betöltött beteg személyek vehetők fel, akik önmagukról, betegségük miatt vagy más okból, otthonukban időlegesen nem tudnak gondoskodni - mondta a javaslat beterjesztője, *dr. Csomor Ervin* alpolgármester. - Az időskorúak gondozóháza kizárólag átmeneti jelleggel vehető igénybe. Célja nem az önmagukról gondoskodni már képtelen időseknek az intézményi elhelyezés biztosítása, hanem az egészségügyi rehabilitáció vagy az ideiglenes családi problémák megoldása.

A Területi Szociális Szolgálat információi szerint évek óta folyamatosan körülbelül negyven fő vár tartós elhelyezésre a kerületben. E negyven idős személy olyan problémákkal küzd, amelyek valószínűsíthetik, hogy időlegesen átmeneti gondozásra szorulhatnak. A Területi Szociális Szolgálat szolgálati rendszere felkészült az idősek mindennapos ellátására, azonban a folyamatos ellátást és felügyeletet nem tudja biztosítani. Június 30-ig a XVI. kerületben ha valaki a betegsége miatt vagy a családja távollétében folyamatos segítséget igényelt, az kénytelen volt magánotthonban megoldani a problémáját. Ez rendkívül nagy anyagi megterhelést jelentett. Az önkormányzat többször foglalkozott már a gondozóház létrehozásával, de a javaslatot minden alkalommal kénytelen volt elvetni, mert a számítások azt igazolták, hogy egy ilyen beruházás aránytalanul nagy terhet róna a költségvetésre.

Alternatívaként felvetődött, hogy más kerületben működő gondozóházzal feladat-ellátási szerződést kössünk - mondta az alpolgármester. - A szociális és egészségügyi ügyosztály több kerülettel is felvette már ez ügyben a kapcsolatot, de ajánlatot kizárólag csak az újpestitől kaptunk.

A IV. kerületi Őszi Fény Gondozóház két telephelyen, a Király utcában és a Tungsram utcában, összesen hetven férőhellyel várja a jelentkezőket. A XVI. kerületi önkormányzat képviselőtestülete a június 30-i ülésen úgy döntött, hogy elfogadja az öt férőhely biztosításáról szóló újpesti ajánlatot. Ennek értelmében a IV. kerületi gondozóházban július 1-jétől a XVI. kerületi önkormányzat öt férőhelyet biztosít az átmeneti ellátást igénylőknek. Az ellátást a gondozottaknak maguknak - a jövedelmük hatvan-százalékát - kell fizetniük.

Csomor Ervin alpolgármester az időskorúak gondozásáról szóló javaslatot terjesztett elő

Rekonstrukció Új-Mátyásföldön

A június 30-i testületi ülésen döntöttek a képviselők a „Budapest XVI. kerületi önerős útépítések XXIII." közbeszerzési eljárás végeredményéről. Az ajánlattevők közül a ROK-LA Építőipari Szolgáltató Kft. és a Relid Bau Kft. pályázatát fogadta el a testület. A két cég bruttó 381,5 millió forintért vállalta az új-mátyásföldi terület rekonstrukcióját.

Az eredmény kihirdetését követően nem sokkal meg is kezdődhet a beruházás. A november 30-i határidőig az István király utca teljes hosszában csapadékcsatornát építenek. Hogy ne kelljen mindenhol feltörni az aszfaltburkolatot, a csatornát egy nagyobb szakaszon az Ikarus BSE területén belül vezetik el. A Bátony utca és a Lőtér utca között viszont kénytelenek lesznek a meglevő aszfaltot feltörni, hisz azt néhány éve engedély nélkül és nem az előírásoknak megfelelő módon rakták le.

A beruházás során csapadékcsatornát és új burkolatot kap az Arany János utcának és a László utcának a Margit utca és Belső Veres Péter út közötti szakasza, a Hangulat utcának az István király utca Belső Veres Péter út közötti szakasza, illetve szilárd burkolatot kap még a Lőtér utca is a Margit utca és az István király utca közötti szakaszon. Ez utóbbi utcában azonban nem épül csapadékcsatorna, az esővizet az erre a célra kialakított árkokban fogják szikkasztani. Az István király utca csak a Sarjú bányáig kap aszfaltburkolatot (a csapadékcsatorna viszont teljes hosszban fog majd megépülni). Ennek oka, az önkormányzat szeretné elkerülni, hogy az autósok az István király utcán keresztül próbálják kikerülni a Baross utcai dugókat. A bánya mellett meghagyott földút remélhetőleg az átmenő forgalmat a Margit utca - Sarjú utca útvonalra tereli. Dr. Csomor Ervin, a körzet önkormányzati képviselője elmondta, hogy a beruházás részleteiről a közeljövőben egy lakossági fórumon tájékoztatják az érintett lakosságot.

A János utcai napközis tábor szórakoztatva nevelő hétköznapjai

Nyári zenebona a János utcában

Nyári táborokat ma már könnyű találni. A baj csak az velük, hogy nem mindig állják ki az élményekre éhes iskoláskorú gyerekek ízlése szerinti próbát. Ám aminek június 24-én a János utcai napközis táborban voltunk tanúi, úgy látszik, nagyon is megfelelt az érdeklődésüknek.

MÉSZÁROS TIBOR

A gyermekek szünidei felügyeletének megoldására törvény kötelezi az önkormányzatokat. Ennek megfelelően a XVI. kerületben a János utcai napközis tábor már a tanévzárót követő héten benépesül. A tanulást átmenetileg félre lehet tenni, de ez nem azt jelenti, hogy a szünidő egyet jelent a haszontalan semmittevéssel. Az első turnus tartalommal való megtöltése a Lemhényi Dezső iskola feladata, a második a Sashalmi Tanodáé, a harmadikat a Szent-Györgyi felügyeli.

A tábor reggel 7 órától várja a gyerekeket, és 17 óráig biztosítja a felügyeletüket. Hétfő kivételével mindennap harminc gyerek ment uszodába. A kedd a környezetvédelemé. Ezúttal a gyerekek bevonásával a hulladékhasznosítási problémákat beszélték meg, különös tekintettel az újrahasznosítható anyagokra és a szelektív hulladékgyűjtésre. Végül vetélkedőszerű versenyen mérték össze tudásukat, ahol a legjobban szereplők jutalmat is kaptak.

Szerdán kirándulni mentek. A Budavári Labirintust tekintették meg, az oda- és visszavezető úton pedig rövid ismertetőt hallgattak meg a város nevezetes épületeiről. A következő szerdai kiránduláson a veresegyházi medveparkot keresték fel.

A csütörtök a művészeteké. Június 24-én *Vikol Kálmán* zenepedagógus népi hangszerbemutatót tartott, és egy egyszerű hangszer elkészítésére tanította meg a gyerekeket. Pénteken pedig a Varázsműhely útmutatása szerint kézműves foglalkozásokon élhette ki mindenki alkotó hajlamait.

A 24-i zenenapon *dr. Hoffmann Károlyné*, a Lemhényi iskola igazgatónője társaságában ültem az utolsó sorban. A meghirdetett programnak megfelelően két összetolt asztalon legalább harminc népi hangszer várt a bemutatásra. A hátsó sorból azt láttuk, hogy amikor Vikol Kálmán zenepedagógus szájához emelte a hangszerek legkisebbikét, a pikolót, mintegy varázsütésre elcsendesedett a gyerekseg, és innentől kezdve feszült figyelemmel kísérte Kálmán bácsi színes, humoros, felnőtteknek sem kevésbé érdekes előadását. A hangszerek egymás után mind sorra kerültek, a barkácsolt hangszertől a míves, híres készítő szakértelmét magán viselő citeráig, a tárogatótól a tökdudáig, vagy a szaxofontól a mintegy tízféle furulyáig. És Kálmán bácsi mindegyiken magabiztosan játszott, majd az ismert dallamokat el is énekeltette a gyerekekkel. Kísérő tanáraik is szívesen vettek részt az éneklésben.

Vikol Kálmán hangszerbemutatót tartott a gyerekeknek

A legnagyobb várakozás a hangszerkészítést előzte meg. Ehhez gondos előkészítő munka után mindenki kapott egy körülbelül húsz centiméteres műanyag csövet, amelyen az egyik végéhez közel volt egy körömnyi kis furat. Járt még mellé egy befőttes gumi és egy kis darab nagyon vékony műanyag fólia is. Ez utóbbit kellett a cső végére a gumival ráerősíteni, hogy aztán megfújva tetszés szerinti dallamot játsszon rajta az ember.

Amikor a program végén a hatvan gyerek egyszerre fújta meg saját készítésű hangszerét, bizton állíthatom, a hangzavar semmivel sem maradt el a focivilágbajnokság állandó alapzaját adó vuvuzelák hangjától. De az öröm is hasonlóan nagy volt a gyerekek arcán.

Ötkarikás délelőtt a Varjú Vilmossal

RIERSCH TAMÁS

A napközis tábori turnusok utolsó csütörtökjének délelőttjén a Varjú Vilmos Olimpiai Baráti Kör a vendég és a programszervező.

Július 1-jén az olimpiai baráti kör meglátogatta a gyerekeket. – Ezeknek a látogatásoknak kettős célja van – tudtuk meg *Borovitz Tamástól*, a kör elnökétől. – Népszerűsíteni szeretnénk a sportot és az olimpiai eszmét a gyerekek körében. Ennek érdekében neves, olimpiát megjárt vagy olimpiai éremmel rendelkező vendégek meghívását is tervezzük. Ezenkívül szeretnénk a gyerekek sport iránti érdeklődését is tesztelni. Az idei célunk az, hogy a téli olimpiákat közelebb hozzuk a gyerekekhez. Mindhárom tábori ciklusban egy tizenöt tablóból álló mobil kiállítást hozunk a János utcai táborba, amelynek képanyagát a gyerekek napokon keresztül tanulmányozhatják. Az olimpiai délelőttökön aztán egy játékos totó segítségével számot adhatnak a tudásukról.

Az olimpiai délelőttön a Varjú Vilmos Olimpiai Baráti Kört Borovitz Tamás elnökön kívül *Hóbor Béla* alelnök, röplabdaedző, az elmúlt két olimpiai döntő játékvezetője, *Surányi Péter*, az országos olimpiatörténeti vetélkedők egyik állandó győztese, *Tóth András*, a Szent-Györgyi Albert Általános Iskola igazgatója, valamint *Dorogi Ferenc* szobrászművész képviselte. A klubtagok társaságában az 1976-os montreali olimpián aranyérmes vízilabdacsapat egyik tagja, *dr. Konrád Ferenc* látogatott el a rendezvényre.

Július 5-től 30-ig a Sashalmi Tanoda, augusztus 2-tól 31-ig a Szent-Györgyi Albert Általános Iskola lesz a programszervező a János utcai napközis táborban. A júliusi ötkarikás délelőtt várhatóan július 29-én, az augusztusi vagy 5-én, vagy 19-én lesz. Az olimpiai baráti kör vezetősége ígérte, minden alkalommal neves sportolókkal látogatnak a gyerekekhez.

Határon túlról is érkeztek résztvevők a vetélkedőre

Rovásírásverseny a Mórában

Ősi kultúránk egyik legértékesebb emléke a rovásírás. Eredete a múltba vész, mégis egyre inkább remélhető, hogy a kerületünkben élő Friedrich Klára-Szakács Gábor házaspár értékmentő munkájának is köszönhetően már jövője is van. A XI. Kárpát-medencei Rovásírásverseny népes mezőnye ezt látszik igazolni.

MÉSZÁROS TIBOR

Szakács Gábor újságíró, a Forrai Sándor Rovásíró Kör elnöke, az esemény főrendezője örömmel állapította meg, hogy Burgenland és Őrvidék kivételével minden határon túli magyarlakta területről érkeztek résztvevők a XI. Kárpát-medencei Rovásírásversenyre. Már hagyomány, hogy a verseny helyszíne a Móra Ferenc iskola, ahol június 19-én a döntőket rendezték. Az ünnepélyes megnyitón megjelent *Kovács Péter* polgármester, országgyűlési képviselő, a rendezvény fővédnöke, valamint *Zsinka László* önkormányzati képviselő, a kulturális és sportbizottság elnöke is.

A vendéglátó iskola által rendezett műsor a Himnusszal kezdődött. *Bese Botond* dudás magyar dallamai után *dr. Jeszenszkyné Gallai Gabriella* iskolaigazgató üdvözölte a megjelenteket. Utána Kovács Péter polgármester mondott rövid beszédet, és a határon túli vendégekre tekintettel megemlítette: az anyaországban most olyan kormány került hatalomra, amely nem fogja megtagadni azokat, akik a trianoni békediktátum következtében külföldiek lettek a saját hazájukban.

Ezt követően *dr. Aradi Éva* indológus tartott rövid ismertetőt a rovásírásról, amelyet honfoglaló elődeink már használtak. A megnyitó végeztével a résztvevők több csoportra osztva vonultak a tantermekbe, ahol nekiláthattak a feladatok megoldásának.

A rovásírásverseny csak része volt a programnak. Már reggel kézműves foglalkozások csalogatták a gyerekeket, a bátrabbak íjászbemutatón és íjászoktatáson vehettek részt. Több érdekes kiállítás is várta az érdeklődőket, egyebek között *Trombitás Enikő* kerámiái, *Mazur Viktória* egyedi ásványékszerei. *Dorog Ferenc Miklós* szobrászművész keze nyomán *Forrai Sándor* szobor formájában volt jelen a rendezvényen. Délután tartották a Szkíta-Hun-Pártus-Avar-Magyar Nemzeti Örökség Díj posztumusz átadását, amelyet *Tar Mihály* rovásíró juhász örököse vett át. Végül felolvasták a rendezvény eszmei támogatóinak, *Mészáros Alajos* szlovákiai magyar európai uniós képviselőnek, *Glattfelder Béla* magyar uniós képviselőnek és *Hrubik Béla*, a szlovákiai Csemadok elnökének üzenetét.

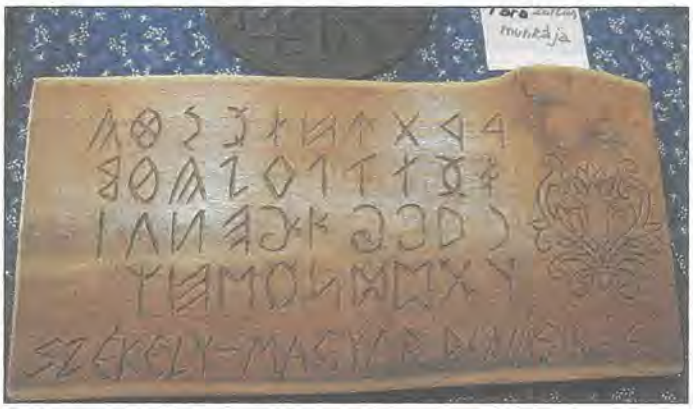

Kultúránk egyik legősibb eleme a rovásírás

Az ünnepélyes eredményhirdetésen Szakács Gábor ismét emlékeztetett rá: ugyan a rendezvény nevében versengésre utal, ám a célja a hagyományok, köztük az ősi magyar rovásírás őrzése, és megerősítése annak az élő kapcsolatnak, amely a határon belül és azon kívül élő nemzettársainkat köti össze.

Dr. Konrád Ferenc Mátyásföldön

Minden élet egy kész regény - tartja a mondás. Ha ez így van, akkor az Országos Nyugdíjas Polgári Egyesület XVI. kerületi szervezete június 16-ra meghívott vendégének eddigi élete egy lexikon, amelynek még címszavait is nehéz felsorolni. Aki ezt a gazdag életutat bejárta: dr. Konrád Ferenc olimpiai, világ- és Európa-bajnok vízilabdázó.

MÉSZÁROS TIBOR

A fentiek csak a legjellemzőbb titulusok *dr. Konrád Ferencre*, a sor szinte végtelen. A sportínyencek kedvéért azért dióhéjban felsoroljuk a főbb állomásokat.

Konrád Ferenc 1945. április 17-én született Budapesten, *Konrád Sándor* Európa-bajnok és *Konrád János* olimpiai bajnok vízilabdázó testvéreként. Ők hárman csapattársaikkal együtt sok dicsőséget szereztek Magyarországnak. Már 1965-ben ott van az Universiade-győztes magyar csapatban. Olimpiai 3. helyezett 1968-ban, Európa-bajnoki 2. helyezett 1970-ben. Tudja azonban, hogy a sportkarrier véges, ezért 1971-ben a Semmelweis Orvostudományi Egyetemen fogorvosi diplomát szerez. A következő évben, 1972-ben már az olimpiai 2. helyezett csapat tagja. Majd BEK-győztes 1972-ben, világbajnok 1973-ban, Európa-bajnok 1974-ben. Minden évre jut egy világraszóló eredmény. A sikerek nem szállnak a fejébe, így figyelmet fordít polgári karrierjének folyamatosságára is. Ettől az évtől a Gyermekfogászati Klinika tudományos munkatársa. 1975-ben csak 2. helyezett a világbajnokságon, de 1976-ban eljut a csúcsra: olimpiai bajnokságot nyer a csapattal. Majd másodszor is BEK-győztes 1978-ban. Közben nyolcszoros magyar bajnok, kétszeres Magyar Kupa-győztes. 1963 és 1976 között 178 alkalommal szerepelt a magyar válogatottban. Az aktív sportolástól 1982-ben vonult vissza. 1984-től játékvezető. Ekkor már tevékenységének fő hangsúlya a fogorvoslásra tevődik át, 1992-től egyetemi adjunktus.

Dr. Konrád Ferenc nagy idők tanúja. Ennek megfelelően nagy történetei vannak szikrázóan feszült szovjet-magyar vízi csatákról, pofonokról, háttérjátszmákról és óriási, szinte megismételhetetlen sikersorozatokról. És hogy voltak-e kudarcok? Hát igen - mondja -, olyan időszakban voltam a magyar vízilabdasport egyik kiemelkedő játékosa, amikor egy ezüstérem már kudarcnak számított.

Élete valóban kész regény, hiszen a Konrád fivérek édesapjukat korán elvesztették, de a nemrég elhunyt édesanya nem hagyta szétesni a családot, és mindhárom fiának diplomát adott a kezébe. Ők ezt azzal hálálták meg, hogy híres emberek lettek.

A sikersorozatok ellenére voltak megrázó pillanatok is dr. Konrád Ferenc hosszú pályafutása alatt. Például 1972-ben a magyar csapat tagjaként ő is ott volt Münchenben, amikor fegyveresek lemészárolták az izraeli birkózóválogatott tagjait.

A hallgatóság legnagyobb örömére a győzelmeknek és „kudarcoknak" kézzelfogható bizonyítékait is elhozta a baráti beszélgetésre, így a jelenlévők kézbe vehették a féltve őrzött arany-, ezüst- és bronzérmeket.

Elfogyott a türelem az M0-s lehajtójánál, elbontották az akadályokat

Megunták a főváros tehetetlenségét

Három hónapja várnak a kerület és a főváros autósai, hogy az M0-s rákosszentmihályi lehajtóját használhassák. A március 30-i műszaki átadás óta azonban nem sikerült gazdát találni a mintegy másfél kilométeres útszakasznak.

RIERSCH TAMÁS

A polgármester polgári engedetlenségi akciót indított

A határúttal párhuzamosan az M0-s lehajtója bántóan üresen áll hónapok óta. Az útszakaszt akadályokkal zárták el a forgalom elől és őriztették.

Kovács Péter polgármester kerületi lakosként személyesen is tapasztalhatta a fenti helyzetet, másrészt a kezdetektől, 2008 szeptembere óta kérte számon az M0-s beruházóján, a Nemzeti Infrastruktúra Fejlesztő (NIF) Zrt.-n az elmaradt beruházásokat. Egyebek között a rákosszentmihályi lehajtót is.

Az M0-s keleti szektorának átadására 2008. szeptember 16-án került sor – írta a polgármester július 2-án *Demszky Gábor* főpolgármesternek és *Reményik Kálmánnak*, a NIF Zrt. vezérigazgatójának címzett nyílt levelében. – Sajnálatos módon a M0-s keleti szektorához tartozó Rákospalotai határúti lehajtó és a hozzá csatlakozó út csak másfél évvel később, 2010 márciusában készült el. Türelemmel voltunk és további három hónapot vártunk, hogy a „papírmunkát" elintézzék egymás között, és végre használni lehessen a lehajtót. A türelmünk elfogyott! Még három napot adunk Önöknek a cselekvésre, egyben megoldást kínálva a XVI. kerületi önkormányzat vállalja az útszakasz üzemeltetését.

Kovács Péter polgármester határozottan kérte, hogy 2010. július 6-án reggel 8 óráig adják át a lehajtót. Különben negyed 9-kor civil engedetlenségi akció keretében saját kezűleg fogja „felszabadítani" a forgalomtól elzárt utat.

Július 6-án 8 órakor azonban továbbra is zárva találta a lehajtót. Ezért a Kerületgazda Szolgáltató Szervezet munkatársaival közösen hozzákezdett az úttorlasz elbontásához. Időközben a helyszínre érkezett a NIF Zrt. projektvezetője, *dr. Földiné Scholtz Elvira*. Reményik Kálmán elnök-vezérigazgatóra nem kellett várni, őt július 2-án menesztették posztjáról.

A projektvezető a sajtó jelenlétében elmondta, hogy az M0-s beruházásban résztvevőket július 7-re (lapzártánk utánra) egyeztetésre hívták a Nemzeti Fejlesztési Minisztériumba. A Fővárosi Közgyűlés a július 8-i rendkívüli ülésén tárgyalja a lehajtó kérdését. Kovács Péter polgármester a helyszínen is megerősítette, hogy a kerületi önkormányzat szükség esetén átvállalja ennek a nagyon fontos útnak a működtetését.

– Nemegyszer fordult már elő, hogy a főváros helyett magunk végeztünk el egy fontos feladatot. Ebben az esetben is erről van szó – mondta a polgármester. – A fővárosnál évi ötmillió forintot terveztek ennek az útnak a működtetésére, ekkora összeget a mi költségvetésünk is elbírna. Az út karbantartásához pedig a Kerületgazda Szolgáltató Szervezet megfelelő eszközökkel rendelkezik.

Kovács Péter július 6-án reggel csak a sajtó képviselőivel közösen próbálhatta ki a rákosszentmihályi lehajtót. Határozott fellépésének köszönhetően lapunk megjelenésének időpontjában remélhetőleg már az autóvezetők is birtokba vehették ezt a régóta várt utat.

Elbúcsúzott a zene kerületi minisztere

Mint tudjuk, a miniszter szó eredeti jelentése szolga. Ha valakire, hát Varga György zeneiskola-igazgatóra igazán érvényes e szó eredeti jelentése. Mert ő valóban szolgálta a zeneoktatás ügyét, szinte a semmiből építette fel és tette kiemelt, nemzetközi kapcsolatokkal rendelkező oktatási intézménnyé a Rácz Aladár zeneiskolát. Hogy ebben kitűnő kollégák voltak a segítségére, az is az ő érdeme, hiszen azt bizonyítja, jól választott közülük.

M. T.

Június 22-én a Rácz Aladár zeneiskola koncerttermében önkormányzati vezetők, képviselők, óvoda- és iskolaigazgatók mind-mind szerettek volna búcsúzóul még egy-két szót beszélgetni *Varga Györggyel*, a zeneiskola leköszönő igazgatójával. Varga György csak az igazgatói székből áll föl, nem tűnik el egyik napról a másikra a kerület életéből. Egy darabig még visszajár, hogy segítse utódja munkáját.

Ezen a napon azonban a búcsúról szólt minden. Varga György az iskola legjobb, legsikeresebb tanítványait szólította a pódiumra. Az igazgató *Berecz Mihály Scarlatti* szonátái között elmondta, meghatja az a szeretet, amivel lépten-nyomon találkozik a kerület utcáit járva. Volt tanítványok szülei szorongatják a kezét, megölelik, a tanítványoktól puszikat kap. Neki nem világsztárok, hanem zeneértő, művészetre fogékony emberek nevelése volt a fő cél.

Persze mindig öröm, ha az ember olyan tehetségekbe botlik, mint *Király Tamás*, aki a zenei szakközépiskolát kihagyva egyenesen a Liszt Ferenc Zeneművészeti Főiskolára nyert felvételt. Tamás virtuóz, mégis finom gitárjátéka után egy másik kiválóság, *Fehér Ádám* következett.

Varga György megemlítette, büszke arra, hogy az iskolának sok jó hangszere van. Kiemelkedik egy Schimmel márkájú zongora, de az igazi gyöngyszem egy Steinway; mindkettőt *Bogányi Gergely* világhírű zongoraművész avatta fel.

Horváth Bencének azonban – akiről az igazgató úr szerint már regényt lehetne írni – be kellett érnie a Schimmellel, de *Chopin* interpretációja így is hatalmas tapsot kapott. Akárcsak *Hoffer Miklós* szaxofonjátéka, amely kapcsán Varga György elmesélte, a zeneiskolának nagy szerepe van abban, hogy Magyarországon is meghonosodott a felsőfokú szaxofonoktatás.

Végül a kolléganő, *Molnár Marica* lépett színpadra, hogy egy musicalrészletet követően az ABBA világhírű slágerével, a Thank you for the music című dallal mondjon köszönetet a búcsúzó igazgatónak.

Csendeshét a Királyréten

Június 21-től öt napot töltött a királyréti erdei oktatóközpont szálláshelyén a Mátyásföldi Református Gyülekezet egyik ifjúsági csoportja, fiatal lelkészük, *Bíró Botond* vezetésével.

A vonattal, majd kisvasúttal utazó csapat borús időben, szemerkélő esőben érkezett meg a csendeshét helyszínére Az eső két álló napig esett, a lelkesedést azonban semmi sem törhette meg. – Mint minden évben, most is nagyon jól éreztük magunkat a táborban. A reggelit és a vacsorát is magunk készítettük – mondja lelkesen a táborból épp hazaérkező testvérpár, *Németh Eszter* és *Petra*. – Reggeli után, valamint este a vacsora végeztével tartottuk beszélgetéseinket, ifjúsági bibliaóráinkat. Egész héten Dávid király életét követtük nyomon, és vontuk le annak tanulságait – tájékoztat Bíró Botond táborvezető lelkész. Néhány nap után szerencsére az idő is javulni kezdett. Délutánonként az egész közösséget megmozgató programokat rendeztek. A táborozók felmásztak a Nagy Hideg-hegyre is, ahonnan belátni az egész Börzsönyt. Este, a lelki töltésű összejövetelek után közös vidám játék következett, amely sokszor éjfélig tartott. Ezt követték a hihetetlenül hosszú „ki alszik kevesebbet" éjszakák, sok-sok beszélgetéssel.

Kicsit elfáradva, de számos élménnyel érkezett pénteken haza a harmincöt fős csapat. (Zs. T.)

Segítő nagycsaládosok

A hazánkat sújtó pusztító árvíz miatt nagy volt a sürgés-forgás a Nagycsaládosok Országos Egyesületének (NOE) háza táján, amelyből a XVI. kerületiek is kivették a részüket.

M. T.

Elsősorban ruhanemű érkezett az átvevőhelyre

Székely Hajnalka, a NOE kerületünkben lakó elnöke elmesélte, nagy elszántsággal láttak munkához: a NOE hölgytagjai kétajtós szekrényeket cipeltek, napi tíz órát dolgoztak. A gyűjtés már akkor elkezdődött, amikor még nem lehetett tudni, meddig tart az áradás. Csakhamar sok adomány, elsősorban ruhanemű gyűlt össze a sashalmi gyűjtőhelyen.

Az árvíz elhúzódása a vízügyi szakembereket is meglepte. Így a XVI. kerületi önkormányzat által rendelkezésre bocsátott raktárhelyiség már akkor megtelt, amikor az ár még nem vonult le. A víz apadásakor azonban kezdtek összedőlni az épületek. Kiderült, elsősorban nem ruhára van szükség, hanem építőanyagokra, szekrényekre, fekhelyekre.

A kerületi nagycsaládosok Edelény és Felsőzsolca bajbajutottjain akartak segíteni. A szállításban a Fővárosi Csatornázási Művek egy hatalmas pótkocsis teherautóval, a XVI. kerületi önkormányzat saját kisteherautójával és egy egyéni vállalkozó saját járművével sietett a NOE segítségére.

A járművekre nem fért fel minden, de ami a nagyobb baj, hogy a két településen az áldatlan állapotok miatt még nem volt hova rakni a szállítmányt. Így a NOE ottani régiós vezetője raktárt keresett a több teherautónyi segélyszállítmánynak.

Székely Hajnalka személyesen vett részt a szállításban, és elmesélte, a karitatív szervezetek nem tudtak egymásról, nem tudták, ki mit gyűjt: Dunát lehet rekeszteni a ruhaneműből, de azokat nem volt hova tenni bútorok hiányában. Nagyon kevés tartós élelmiszer, konzerv érkezett, amire mindennél nagyobb szükség volna, hiszen főzni sem tudnak a károsultak.

Az első és legfontosabb lépés a házak lakhatóvá tétele. Amíg ez meg nem történik, a legjobb szándékkal küldött adomány is egy raktárban várja, hogy eljusson a rászorultakhoz. A helyreállításhoz azonban pénz kell. Ezért a feleslegesen összegyűlt ruhaneműkből és dísztárgyakból vásárt rendeztek július 3-án, Budapesten.

Az épületek egy része bontásra vár, többsége felújításra, de még ezek sem lakhatók. A munkálatok sok hulladékkal járnak, és már a hulladéktelepekre belépéskor is fizetni kell. Ezért a NOE nem csak a nagycsaládosok nevében kéri a jószándékú embereket: aki teheti, erejéhez mérten pénzzel támogassa az újjáépítést.

Mégis van a RAFC-nak jövője

Nemcsak azért izgulhattak a szentmihályi focibarátok, hogy kedvenc klubjuk, a RAFC bent marad-e az NB III-ban, hanem azért is, hogy a már eddig is erőn felülit vállaló menedzsment marad-e a csapat mellett.

RIERSCH TAMÁS

A RAFC az NB III-as mezőnyben vitézkedik. A csapatot üzemeltető szűk vállalkozói gárda – *Ocskó József* vezetésével –, amely nagy szerepet vállalt a RAFC feltámasztásában, eddig annyit tudott belefektetni a szentmihályi futballba, hogy a csapat tartani tudja az NB III-as szintet. Az együttes többször is dobogóra állhatott csoportjában, de általában a kiesés elkerülése volt a tét. Olyan közel azonban még sosem állt ez a csapat a kieséshez, mint a mostani, 2009/2010-es bajnokságban. Ősszel mindössze négy pontot szerzett, amellyel sajnos a többiektől messze leszakadva várta a tavaszt. Szerencsére a télen a Magyar Labdarúgó-szövetség vezetői megváltoztatták az eredeti kiírást, a három kieső számát csoportonként egyre csökkentették. Ráadásul mindeközben sikerült néhány olyan színvonalú futballjátékost igazolni, akik segítséget jelentettek a szentmihályi klubnak.

A RAFC az utolsó forduló előtt háromszor annyi pontot gyűjtött, mint ősszel. A zárófordulóban a bennmaradás volt a tét. A döntés nem csak *Balogh (Torony) Gábor* tanítványainak kezében volt. Nekik mindenképpen nyerniük kellett az Ózd ellen. Ám a RAFC még így is csak akkor maradhatott az NB III-ban, ha a Dunakeszi hazai pályán kikap az Egertől.

Az NB III Mátra-csoportjának utolsó mérkőzéseit június 5-én azonos időben kezdték. A RAFC 4-0-lal lesöpörte az Ózdot, a Dunakeszi 1-3-ra kikapott az Egertől.

Óriási volt az öröm a mérkőzés után – mondta Ocskó József elnök –, mintha bajnoki címet nyertünk volna. Azt követően elgondolkodtunk a folytatásról. A jelenlegi menedzsment ugyanis önerőből nem tudta volna vállalni az NB III-mal járó magas költségeket. Eddig a saját tőkénken kívül csak az önkormányzat támogatta a klubot. Most azonban jelentkezett egy vállalkozó, aki ígéretet tett rá, a következő bajnokságban finanszírozni fogja a csapatot. Ezért az elnökség június 10-én úgy döntött, a RAFC jövőre is az NB III-ban szerepel.

Rendben zajlottak a középiskolai záróvizsgák

Helytálltak az érettségizők

Az idei érettségi vizsgákról a Szerb Antal Gimnázium és a Corvin Mátyás Gimnázium és Szakközépiskola adott tájékoztatást. A végzős diákok az érettségi vizsgán mindkét intézményben kitettek magukért.

ZSIGMOND TÜNDE

Inotai István, a Szerb Antal Gimnázium igazgatója sikeres iskolai tanévről és érettségi eredményekről számolt be lapunknak. – A szép év végi iskolaátlagot minden évben alátámasztják az érettségi vizsgák, amelyek egy objektív mérés eredményei. Ezzel külső megerősítést kapunk arra, hogy valóban színvonalas szakmai munka folyik intézményünkben.

A május-júniusi vizsgaidőszakban négy osztály százhúsz tanulója érettségizett a Szerb Antal Gimnáziumban, ebből hetven emelt szinten. Ez az arány magasan az országos átlag felett van.

A végzősök mellett kilencven előre hozott érettségi vizsgát is tettek a szerbes alsóbb évfolyamos tanulók, ami szintén az iskolában folyó eredményes munkát és felkészítést tükrözi. Az érettségi elnökök mindegyike kiemelte a vizsgázók nagyon jó felkészültsége mellett azt is, hogy mindannyiuk megjelenése, viselkedése és a tanárokkal való kapcsolata példaértékű. – A vizsgázók közül tizenheten kitűnően érettségiztek, huszonkilenc tanulónak csak egy négyes osztályzata volt, így jeles rendű lett. Idei érettségi átlagunk 4,48 lett, ami minden korábbinál jobb eredmény – zárja szavait az igazgató.

A Corvin Mátyás Gimnázium és Szakközépiskola igazgatója, *dr. Sándor László* is elégedett az idei tanévvel és az iskola érettségiző diákjaival. – Négy végzős osztály száz tanulója mellett további nyolc alsóbb évfolyamos osztály kilencven tanulója jelentkezett az idén érettségi vizsgára – mondta el az igazgató. – A végzősöknél az eredmények kielégítők lettek, harmincegy vizsgázónak a sikeres írásbeli vagy szóbeli vizsgáért oklevelet is osztottunk. Az idegen nyelvek oktatására nagy hangsúlyt helyező iskolában angol, illetve német nyelvből most is sokan tettek emelt szintű vizsgát. Néhány kivételtől eltekintve mindannyian elérték a hatvanszázalékos teljesítményt. Az idegen nyelvből kiemelkedő corvinos diákok érettségi bizonyítványa államilag elismert középfokú nyelvvizsga bizonyítványnak felel meg. – Egyik vizsgázónk angol és japán nyelvből is emelt szinten vizsgázott, és mindkét nyelvből megszerezte a hatvan százalékot – tette hozzá dr. Sándor László.

A Corvin Mátyás Gimnázium és Szakközépiskola igazgatója végezetül arról számolt be, az alsóbb évfolyamos vizsgázók között az idén is az informatika volt a legnépszerűbb tantárgy. Az előre hozott érettségi vizsgákon a földrajzot és az idegen nyelveket, az angol és a német nyelvet is sokan választották a diákok közül. Egyelőre középszinten, de a végzősöknél gyűjtött tapasztalatok alapján várhatóan a későbbi vizsgaidőszakban sokan tesznek majd emelt szintű vizsgát.

(A Szerb Antal Gimnázium statisztikái)

Nyári tábor a hagyományőrzőknél

ZSIGMOND TÜNDE

Nagy nyüzsgés fogad minket a napsütéses júniusi napon a Sarkad udvaron. *Trombitás Enikő* kézműves hagyományőrző búcsút int a gyerekeknek, kilép a kiskapun, és egy időre átadja a terepet a délutáni, „férfiasabb" elfoglaltságoknak.

A táborozók egy része éppen „lóversenyezik" az udvaron. A játékmester kamasz fiú gyorsan elmagyarázza a játék lényegét: a homokkal töltött zsákparipákat kell minél gyorsabban, társaikat megelőzve maguk felé húzni. A verseny főleg fiúk részvételével, heves kurjongatások közepette zajlik, amely látszólag egy cseppet sem zavarja a szemközti padon nemezelésben elmerülő lányokat.

Szerencsére most már süt a nap – mondja *Urbán Péter*, aki üdvözlésünkre siet ki a táncházi mulatságokra berendezett házrészből, ahol nemrég ebéd utáni párnacsatát vívtak a gyerekek. – Az esős időben úgy kellett berendezkednünk, hogy a foglalkozások nagy részét belül is meg tudjuk tartani.

Péter éppen kora délutáni történelmi vetélkedőre készül. A Sarkad udvarban táborozó az itt eltöltött pár nap alatt a kézművességen és „fegyverforgatáson" túl a honfoglaló magyarokról is kap korának megfelelő betekintést a korhűen berendezett udvaron felállított jurtában. Az események gyorsan pörögnek látogatásunk alatt. A „lovas" fiúk már a kerti csapnál állva halásznak. A halak, amelyek hajlított ágból és kampóból készültek, egy fateknőben úszkálnak. Halászlé ugyan nem lesz belőlük, de a siker öröme, amely egy-egy kihalászott zsákmány után következik, láthatóan még a finom ételnél is többet ér. – Lepényt is sütöttünk a táborozás alatt – mondja Urbán Péter, mintegy eltalálva a gondolatomat. Hiszen a Sarkad udvaron saját készítésű kemence is található, amely nem csak dísztárgy. A mesterségek közül, mely a fazekasságtól kezdve egészen a fafaragásig terjed, nem olyan régóta a kovácsmesterségbe is belekóstolhatnak az itt táborozók.

Az udvart átszelve megyünk a hátsó harci terepre, amelynek egy részét egy kecskeanya és két gidája foglalja el. A „lehet kecskét simogatni" felhívásra odaözönlenek a halászok és a nemezelők.

A Szilas-patakra néző hátsó udvaron szoktak íjászkodni, csatázni a gyerekek, Péter vezetésével és felügyeletével. Urbán Péter hadi hagyományőrzőként van jelen a Sarkad udvarban. – Napközis és nomád táboraink, amelyek iránt nagy az érdeklődés, e héten is húsz gyerek táborozik nálunk, egész nyáron működnek. A Sarkad udvar kapuja természetesen továbbra is nyitott a többi, a hagyományok iránt érdeklődő korosztály előtt – mondja befejezésül Urbán Péter, aki a vetélkedőre siet. Amelyet aztán a nap egyik fénypontja, a várva várt csata követ, az erre a célra kiépített földváron.

Tarnai Kiss László barátai a cinkotai intézmény javára énekelt június 27-én

Jótékony műsor a Gölleszért

Június 27-én Tarnai Kiss László és barátai léptek fel az Erzsébetligeti Színházban, hogy a hagyományokhoz híven segítsenek a cinkotai Göllesz Viktor Óvoda, Általános Iskola és Előkészítő Szakiskolának. Az est bevételét az intézménynek ajánlották fel.

M. T.

A jótékonysági gála mindig lelkes, remek humorú rendezője, *Tarnai Kiss László* idén is színvonalas műsort rendezett az Erzsébet-ligetben.

Csomor György személyében rutinos előadó vezette be a műsort, hiszen ismert operettdalokkal hangolta tapsra a közönséget. Őt Tarnai Kiss László tanítványai követték. *Dr. Kocsis Dominika* Eisemann-dalokat adott elő, *Pál Ferenc* gitáron kísérte a legismertebb olasz táncdalokból álló saját összeállítását, *Smidéliusz Éva* pedig legújabb CD-jéről mutatott be néhány dalt. *Rezsnák Miklós* a budai kiskocsmák hangulatát idéző dalok mellett humoros történetekkel is szórakoztatta a közönséget. Az őt követő *Paor Lilla* a hazai pálya előnyét élvezte, hiszen köztudott, Lilla mátyásföldön született, és ma is itt él.

Szünet után *Budai Beatrix*, a Nefelejcs nótashow győztese népdalokkal szórakoztatta a közönséget. *Dr. Fehér Eszter* is, aki a háziorvosi praxis mellett kacérkodik az énekléssel, Tarnai-tanítvány, ám átmenetileg el kell búcsúznia a színpadtól; augusztusban anyuka lesz. Magabiztos hang, vidám előadásmód jellemzi *Dócs Pétert*, aki már mindent tud az éneklés fortélyairól. Az esten fellépett *Madarász Katalin* népdalénekes, a Magyar Köztársasági Arany Érdemrend Életműdíjas tulajdonosa is. Majd újabb nagy név, *Homonyik Sándor* rocksztár énekelte el az Álmodj királylányt. *Szöllősi Emese* magyar nóták mellett ABBA-slágereket is énekelt. Az estet *Farkas Bálint* zárta, aki az operettdalok mellett szívesen anekdotázott, és a műsor alatt is zajló foci-vb aktuális eredményeit is megosztotta a közönséggel.

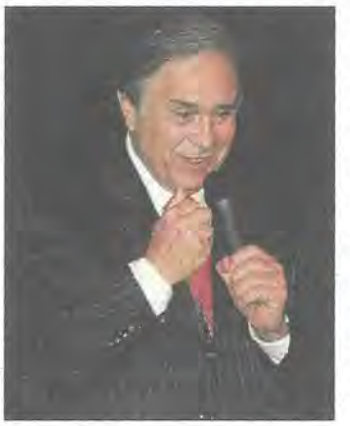

Farkas Bálint előadóművész

A fellépőket Tarnai Kiss László háromtagú alkalmi kisegyüttese kísérte, amelyben ő zongorázott, fia basszusgitározott, és a P. Mobil dobosa kezelte az ütőhangszereket.

A műsor nem ért véget, csak félbeszakadt. Jövő júniusban folytatódik.

Az érzelmek kifejezésének mestere

A Corvin Művelődési Ház kiemelkedő színvonalú tárlattal zárja a szezont a nyári szünet előtt. Károlyi András grafikus-, festőművész gyűjteményes kiállítása jelentős esemény lett a kerület művészeti életében.

MÉSZÁROS TIBOR

Valóban kifürkészhetetlenek a sors útjai. *Károlyi Andrást* egyszer zsűrinek kérte fel az Erzsébetligeti Színház. Munkája végeztével azonban valahogy ittragadt, és most gyűjteményes kiállítást rendeztek neki a színház Aula galériájában.

Károlyi András intellektuális látásmódú, rejtett értelmeket kereső alkotó. Rendelkezik azzal a képességgel, hogy ezeket az áttételes tartalmakat művein megjelenítse, és ezzel nézőit is meditációra késztesse. Képei sokszor mesélnek az élet sötét, nehéz oldaláról, de a komorság legerősebb ellenhatása maga az alkotó.

Vidám, beszédes, mosolygós embernek ismertük meg Károlyi Andrást. Amint azt *Koltayné Zolder Klára*, a Corvin Művészklub vezetője megnyitó beszédében fel is idézte, nem véletlenül állapította meg róla egyszer *Mészöly Miklós*, hogy művészi alkata és a külvilág számára látható megjelenése között óriási szakadék tátong.

Károlyi András az Iparművészeti Főiskolán 1961-ben vette át első diplomáját, majd három évvel később elvégezte a Képzőművészeti Főiskolát is. Ilyen alapos előkészületek után vágott neki a művészi pályának. Nemcsak festészettel foglakozik, illusztrátorként napi- és hetilapok oldalain is rendszeresen megjelennek a munkái.

Károlyi András az érzelmek kifejezésének mestere. Az arckifejezés mellett a testtartásokkal, a különféle pózokkal akarja láttatni az érzelmeket, indulatokat, gondolatokat. Mindig megtalálja azt a hangulatra legjellemzőbb mozdulatot, amellyel összetettebb lelkiállapotot tud kifejezni. A Megalázottak szereplőinek feje szinte eltűnik a vállak között, földre szegezett tekintetük és elesett testtartásuk kiszolgáltatottságot sejtet. *Nagy Lászlóról* készített emlékidézése nemcsak a közismert költő arcképét jeleníti meg, hanem belső vívódásai is kitetszenek a képből. Meleg szeretet sugárzik az Ölelkezők című alkotásból, a kifejezés pontossága egyértelművé teszi, hogy itt a szeretet, és nem az erotika az ölelkezés oka.

Károlyi András grafikus- és festőművész vonzódik a bibliai témákhoz

Károlyi András erősen vonzódik a bibliai témákhoz, leginkább az emberi dráma, a szenvedés ábrázolása érdekli. Erről tanúskodik a Golgota, a Stabat Mater és a Megváltó című festménye.

Kiállítása július 15-ig tekinthető meg az Erzsébetligeti Színház aulájában.

Kecskeméthy Vince búcsúja

Ezzel a címmel jelent meg egy cikk a Rákos Vidéke 1934. 26-os számában. Lantos Antal készülő új könyve, A régi Szentmihály, Móricz Pál író a Rákos Vidéke hetilapba majd egy évtizeden át, nevezetes szentmihályi személyekről írt portréit eleveníti fel, egészíti ki.

SZÉMAN RICHÁRD

Ennek kapcsán idézzük Rákosszentmihály második bírójának leköszönő levelét, amelyből betekintést nyerhetünk egy korabeli közszereplő gondolkodásmódjába.

„Kedves Polgártársaim!

Amikor bírói tisztemtől megválok, nem tudom ezt úgy tenni, hogy szeretettel búcsút ne vegyek az én kedves közönségemtől, és meg ne köszönjem azt a támogatást, amit tizenkét éven át Rákosszentmihály polgársága részéről élveztem. Nyugodt lelkiismerettel adom át bírói tisztemet, mert e hosszú idő alatt mindent megtettem, ami csekély erőmtől és képességemtől tellett. Minden cselekedetemben a község és a közönség érdekét kerestem, soha a magam érdekét semmiben nem szolgáltam. Azon igyekeztem, hogy mindenkinek szíves készséggel szolgálatára lehessek, és amit csak kértek tőlem, ha csak lehetett, megtettem. Feljebbvalóim bizalmát élveztem, soha kifogás fel nem merült ellenem, és őszintén igyekeztem, hogy elöljáró társaimmal és a község tisztviselőivel együtt dolgozzam.

Okszerűen végrehajtottam a község fásítását. Tízezer facsemetét ültettem ki, nem az én hibám, ha sokat elpusztítottak belőle. A kiegészítésről mindig gondoskodtam, és a faiskolában, amit én teremtettem meg, körülbelül 8-10.000 darabnyi készletet hagyok hátra.

A községnek fogatot szereztem, amelynek fenntartásáról a község megterhelése nélkül gondoskodtam. Tudom, hogy sok mindent kellett volna még végezni, de ami elmaradt, sohasem rajtam múlt, hanem a körülményeken és rajtam kívül álló okokon.

A Szilas szabályozásának az ügye az én első gondom volt, és dicsekvés nélkül állíthatom, hogy az eredmény az én erélyes fellépésemnek köszönhető. Bizonyítja ezt a következő leirat, amelyet a főszolgabírótól kaptam annak idején:

A Központi járás főszolgabírájától.

Tárgy: A Szilas-patak szabályozása.

Közs. Elöljáróság!

Rákosszentmihály

Kecskeméthy Vince közs. bírónak folyó évi július hó 27-én kelt beadványára értesítem Címet arról, hogy fenti tárgyú ügyben a szabályozási tervek jóváhagyás végett a m. kir. földművelésügyi minisztériumba terjesztettek fel.

Amikor örömmel állapítom meg a közs. Bíró beadványából azt az aggódó gondosságot, mellyel az annyira fontos közügyet szívén viseli, ugyanakkor szükségesnek tartanám azt, hogy az ügy iránti szeretetből magában a minisztériumban is tegye meg az érdeklődő lépéseket.

Ez utóbbi eljárásának eredményéről legkésőbb 30 nap alatt érdemleges választ várok, annál is inkább, hogy nekem is módomban legyen az ügy végleges elintézését szorgalmazni.

Budapest, 1929. évi augusztus hó 8-án.

Dr. Piukovich t. főszolgabíró.

A népművelés keretében és magánúton is, valamint a Rákos Vidéke hasábjain célszerű kertészeti tanácsokkal láttam el a lakosságot, és személy szerint is igen sok helyen segítettem kertészeti dolgokban.

Most elküldtek. Azt hirdetik úton-útfélen, hogy öreg vagyok, és nem akarom már folytatni munkálkodásomat. Nem szállok perbe senkivel, de az igazsághoz híven kijelentem, hogy mindez nem felel meg a valóságnak. Öreg vagyok, de hál' Istennek munkaerőm még nem fogyott és munkakedvem sem csappant meg. Tőlem azonban senki sem kérdezte meg ezúttal – úgy mint a múltban ilyenkor mindig történt – sem a főszolgabíró, sem a községi munkatársaim, sem a barátaim, hogy akarok-e még dolgozni, vagy elfáradtam-e, csak egyszerűen úgy tettek, mintha a világon sem lettem volna. Egyszerűen számba sem vettek, mert a bírói tisztemet paktum fejében elígérték.

Kecskeméthy Vince, Rákosszentmihály második bírója

Hát így is jó. Nem mondom, hogy tizenhét évi becsületes munkálkodás után jól esik, de hát erre ma már senki nem kíváncsi. A mór megtette kötelességét, a mór mehet...

Megy is, öreg csontokkal, de amíg Isten akarja, ép lélekkel és ép erővel, és azt kívánja, hogy mindenki hasonló önzetlenül szolgálja ezt a községet, amely második szülőföldem lett. Még csak annyit mondok: a község egész fásítása, az egész faiskola és a lótakarmány egy fillérjébe sem került a községnek. Az öreg bíró reggel öt órakor, hat órakor ott dolgozott a faiskolában, vagy valamelyik határban. Nem kérdezte, mikor kezdődik a hivatalos óra, és nem kért, nem kapott a külön gazdasági munkájáért soha egy fillér külön munkadíjat. Majd megfizeti a jó Isten! Az emberek már megfizették a maguk módján. Isten áldja meg Rákosszentmihály polgárságát és egész közönségét.

Rákosszentmihály, 1934. jun. 25.

Kecskeméthy Vince"

Mottó

A fák. „Nyugalmukban gyönyörűek; csendjükben bölcsek. Állni fognak, miután mi porrá válunk. Tanítanak minket."

Galeain ip Altiem MacDunelmor

Corvin Művelődési Ház - Erzsébetligeti Színház

(1165 Budapest, Hunyadvár utca 43/b. Telefon: 401-3060.)
Értesítjük kedves vendégeinket, hogy a Corvin Művelődési Ház – Erzsébetligeti Színház 2010. július 19-től augusztus 8-ig zárva tart.
Augusztus 9-től szeretettel várjuk Önöket rendezvényeinkre. Részletes programajánlónk megtalálható a www.kulturliget.hu honlapunkon.

KIEMELT AJÁNLATAINK
SZÜNIDŐDŐ – KALANDJÁTÉKNAPOK az Erzsébetligeti parkban.
Augusztus 10-én, kedden 10–12 óráig: Bátorságpróba a ligetben.
Augusztus 11-én, szerdán 10–12 óráig: Kincskereső kalandnap.
KIÁLLÍTÁS A CORVIN GALÉRIÁBAN
Augusztus 12-én, csütörtökön 18 órakor: Károlyi Hedvig,Gedeon Péter és Csobaji Zsolt kiállítása nyílik. Megtekinthető: szeptember 13-ig.
KIÁLLÍTÁS A KAMARA GALÉRIÁBAN
Augusztus 19-én, csütörtökön 18 órakor: KÁDAS ATTILA ENRICO – DESIGNER különleges kiállítás megnyitója lesz a Kamara Galériában. A tárlat 2010. szeptember 21-ig látható a Kultúrházak éjjel-nappal programunkban.
Szeptember 18–19-én tárlatvezetéssel és meglepetésprogramokkal várjuk a kicsiket és a felnőtteket.
SZENT ISTVÁN-NAPI ÜNNEPSÉG – 2010. augusztus 20-án.
Helyszín: a XVI. kerületi polgármesteri hivatal előtti park, 1163 Budapest, Havashalom u. 43.
17 órától: Térzene.
17.30 órától: Ünnepi műsor. Köszöntőt mond Kovács Péter polgármester, közreműködik az Árvácska együttes Csíksomlyóról – Ökomenikus kenyérszentelés – Kedves Károly – Pintér Géza – Madlena Gyula – Keresztút – rockoratórium – végül utcabál és színpadi show a Roll Skate Boogie Zenekarral.
A részvétel díjtalan!

A Pofosz XVI. kerületi szervezete

(1163 Sashalom, Veres Péter út 27. Telefon: Mihala Tibor, 403-2198.)
Július 14., szerda, Keszthely – Koszorúzás Szendrey Júlia szülőházánál – vezeti Polgár Péter.

Kovács Attila Galéria

(1163 Budapest, Havashalom u. 43. Önkormányzat I. emelet.
Telefon: 401-1400.)
Július 19-én, hétfőn 18 órakor: Gy. Erdei Júlia filcmozaik- és grafikusművész kiállítása nyílik a Kovács Attila Galériában. Megtekinthető: 2010. augusztus 12-ig.
Augusztus 16-án, hétfőn 18 órakor: Szent István-napi csoportos kiállítás nyílik a Kovács Attila Galériában. Megtekinthető: szeptember 2-ig.

Holdvilág Kamaraszínház

(1161 Rákosszentmihály, Ságvári u. 3. Telefon: 405-8759.)
Június 26., szombat 22 óra – Retróklub – Részvétel a civilek éjszakáján.

Színjátszó napközi – 2010
Augusztus 9–13. között naponta 10-től 18 óráig. 8–16 éveseknek.
Ára: 18 350 Ft (két részletben fizethető).
Egy kis mozgás, beszédtechnika, színjáték, és egy kis hagyományőrzés nemezzel, agyaggal, tánccházzal... Ismerkedés önmagunkkal színházon belül és kívül... Délben fincsi ebéd, délután kellemetes gyümölcslé vár!
Érdeklődni lehet Koltai Juditnál: 06-20/939-1052; 405-8759.
Holdvilág Kamaraszínház, 1161 Budapest, Ságvári u. 3.
koltaijudit@holdvilag.hu

Sarkad udvar

(1162 Budapest, Rákosi út – Sarkad utca sarok. Telefon: 06-70/242-6798.)
Kézműves és íjásztáborok egész nyáron a Sarkad udvarban.
Fegyveres apródképzésen, középkori mulatságokon vehetsz részt, vívhatsz, íjászkodhatsz, elkészítheted használati tárgyaidat. Lesz szalonnasütés, vetélkedők, kirándulások, nyeremények és még sok más izgalmas program a Sarkad udvarban rendezett táborokban.
Gyere hozzánk táborozni! Tábornyitás reggel 7–8 óra között, táborzárás 16 órakor. Táboridőpontok: VII. 12–16-ig, 19–23-ig, 26–30-ig, VIII. 23–27-ig.
Bővebb felvilágosítás: arpadnepe.uw.hu
Telefon: Urbán Péter, 06-20/473-5963. Trombitás Enikő, 06-70/242-6798.
E-mail: arpadnepe@freemail.hu
Folyamatos beiratkozási lehetőség: Budapest XVI. ker. Rákosi út 224. (Sarkad udvar)
Nyári hagyományőrző nomád tábor a Sarkad udvarban.
Táborunkba szeretettel várjuk mindazokat, akik érdeklődnek ősi hagyományaink iránt!
Fő programjaink: testedzés, kard- és más közelharci fegyveres gyakorlatok, íjászat, fegyverkészítés, pajzskészítés, csaták és párviadalok, íjászverseny, legenda- és történelemismeret.
Egyéb programok: kézművesség, szalonnasütés, bográcsolás és lepénysütés, tánc és ének, jurtaépítés, fegyveres bemutató gyakorlása, mesemondás, vendég előadók (fegyveres, táltos, fegyverkovács és egyéb hagyományainkról), vetélkedők és sok más érdekesség. Időpont: VII. 19–25-ig.
A tábor összege: 33 000 Ft/fő (táborverés hétfőn 8–10 óra között, táborbontás vasárnap, sötétedésig).
A hét utolsó napjára meghirdetett íjászverseny-nevezés összege a tábor részvételi díjában benne van! A tábor maximális létszámát meghaladó jelentkezőt nem áll módunkban fogadni!
Elérhetőségek: 06-20/473-5963, Urbán Péter. E-mail: arpadnepe@freemail.hu

Rácz Aladár zeneiskola

(1165 Budapest, Táncsics u. 7. Telefon: 06-30/337-9088.)
Nyári babamuzsika a Rácz Aladár zeneiskolában
Minden szerdán 10 órától játékos, zenés foglalkozások 30 percben, 8 hónapostól óvodás korig.
A babamuzsika-foglalkozásokon a kicsi babák, gyerekek korosztályának való mondókák, versikék, dalok, ölbeli játékok kerülnek elő, melyek alkalmasak a kicsik beszédkészségének, ritmusérzékének és zenei hallásának fejlesztésére.
Babák és mamák közösen tanulják és újratanulják gyermekkorunk kedves mondókáit, verseit, körjátékait. A gyerekek ritmushangszereket használhatnak, élő hangszeres zenét hallgatnak.
A foglalkozásokat vezeti: Vályi Nagy Viktória zenetanár. Tel.: 06-30/337-9088.

Déli Harangszó Baráti Kör

(Dr. Onyestyák György. Telefon: 403-3560.)
Nyári kalandok a Déli Harangszó Baráti Körrel
Július 17. (6 óra) A bevehetetlen erődrendszer. Az Igmándi, a Monostori és a Csillag erőd, az Öreg és Újvár, valamint Jókai nyomában Komáromban. Útiköltség: 3000 Ft/fő.
Augusztus 14. (6 óra) Andrássy-birtokok mentén Gömör vármegyében, a Szádelői völgy. Útiköltség: 4800 Ft/fő.
Augusztus 20–22. (6 óra) A Mosoni-síkság és a Szigetköz kultúrtörténeti értékei. Útiköltség és szállás félpanzióval: 18 000 Ft/fő.
Szeptember 11. (6 óra) Erkel-emlékút. Gyula, Gyomaendrőd, Békés stb. Útiköltség: 4000 Ft/fő.
Jelentkezés Szuhaj Péternénél: 403-2622. Kirándulásaink a szokott helyről, a Bp. XVI. kerület Veres Péter út és a Pilóta utca sarkáról indulnak. Jelentkezés és az útiköltség befizetése keddenként 17 és 19 óra között a Veres Péter út 27.-ben.

KÖZLEMÉNY

A Corvin Művelődési Ház felhívása - Őszi tárlat

A Corvin Művelődési Ház felhívást intéz a XVI. kerületi alkotóművészekhez, hogy munkáikkal jelentkezzenek a hagyományosan megrendezésre kerülő 2010. évi őszi tárlatra.
A megnyitó 2010. szeptember 16-án, csütörtökön 18 órakor lesz a Színházi Galériában (Aula).
Beadási nap: 2010. szeptember 6., hétfő 9–14 óráig és szeptember 7., kedd 14–19 óráig a művelődési házban (1165 Budapest, Hunyadvár u. 43/b.). Koordinátor: Koltayné Zolder Klára, a Corvin Művész Klub vezetője. Témafelelős: Szakács Barbara, telefon: 401-3060.

Pályázati feltételek: maximum két alkotást, átlagméretű munkát (festmény esetében 50x70 cm) fogadunk el egy pályázótól. Ettől eltérő esetben, kérjük, egyeztessenek a koordinátorral. A műveket kiállításra kész állapotban, ép keretben, akasztóval, névvel, címmel, mérettel, a technika megjelölésével kérjük beadni.
A kiállításra kerülő művekről és a díjak odaítéléséről szakmai zsűri dönt.
A kiállításra nem kerülő műveket legkésőbb 2010. október-12-ig kérjük elszállítani!

A KALOT felhívása

A KALOT megalakulásának 75. évfordulója alkalmából szeretettel meghívja és várja tagszervezeteit, tagtársait, együttműködő partnereit, valamint minden kedves érdeklődőt a 2010. július 26–29 között megrendezendő 75 éves KALOT-találkozójára, amelyet Szegeden, a Szent Imre Szakkollégium (Londoni körút 13.) kápolnájában tart.
A találkozó keretében 2010. július 27-én 10 órai kezdettel ünnepi közgyűlést tartunk, amelyen az elmúlt 75 esztendő történéseinek felelevenítése és az elért eredmények bemutatása mellett arra keressük a választ, hogy milyen lehetőségek és feladatok előtt állnak a keresztény férfiak, a KALOT tagszervezetei hazánk, nemzetünk testi-lelki sebeinek gyógyítására, a fiataljainknak a helyes út megmutatására, a KALOT-örökség átadására.
Az elmúlt 75 esztendőt kiállítás formájában is megörökítjük. Amennyiben a szervezet életével, programjaival kapcsolatos dokumentummal, újságcikkel vagy fotóval rendelkezik, kérem, juttassa el postai címünkre: KALOT Katolikus Népfőiskolai Mozgalom Közhasznú Egyesület, 2760 Nagykáta, István király u. 128.
A dokumentumokat a rendezvény helyszínén személyesen is átvesszük, és szívesen fogadjuk azok digitális változatát a kalotiroda@gmail.com e-mail címen.
A dokumentumokat és a részvételi szándék jelzését legkésőbb 2010. július 8-ig várjuk a kalotiroda@gmail.com e-mail címre. A jelentkezést július 15-ig e-mailben igazoljuk vissza.

2010. július 26-án 18 órakor szentmise a Dómban – bemutatja: Gyulay Endre püspök úr.

35 ÉVES A NAPKÖZIS TÁBOR - A Sashalmi Tanoda felhívása

Ebben az évben 35 éves a János utcai általános iskolai napközis tábor. Az évforduló alkalmából nosztalgiadélutánt szervezünk a tábor területén 2010. július 30-án, pénteken 14 órai kezdettel.
Életkortól függetlenül mindenkit szeretettel várunk, akinek bármilyen emléke fűződik a napközis táborhoz. Egykori és mostani tanárok, szülők és diákok, tábori alkalmazottak jelentkezését várjuk, hogy együtt idézzük fel az elmúlt 35 év eseményeit.
A múlt emlékeit kiállításon is szeretnénk bemutatni. Ezért kérünk mindenkit, akinek bármilyen emléktárgya, fotója, kézimunkája, névsora, táborozást idéző fogalmazása, tanárok, tábortársak aláírása vagy bármilyen, a táborozásra emlékeztető relikviája van, hozza magával.
Kérjük, részvételi szándékát Péteri Ildikónál jelezze a 06-20/956-7014-es telefonon, és az eseményről értesítse ismerőseit is.

Faültetési akció

Az önkormányzat 2010-ben is meghirdeti a lakossági faültetési akciót, amelynek keretében ingyenesen igényelhetőek fák a lakóház előtti zöldsávba. A fa ültetéséhez karó és 20 liter komposzt is jár.

A jelentkezés feltételei:
- a jelentkezőnek vállalnia kell az ültetést és a gondozást, ami valójában a locsolást jelenti, mert a komolyabb kertészeti kezelést az önkormányzat végzi;
- az utca aszfaltozott, csatornázott és kerületi kezelésben legyen;
- van elég hely az ültetésre a kerítés és az úttest között – a tervezett helyen ne legyen olyan föld alatti vagy föld feletti kábel, vezeték, amely akadályozná a fát a növekedésben. A vezetékek alá csak alacsony fát érdemes igényelni.

A választható fák között szerepel hársfa, tatárjuhar, berkenye, májusfa, kőris és vérszilva.
A környezetvédelmi iroda a lakossági igények alapján szerzi be a csemetéket, amelyek 220 cm törzsmagasságú sorfák, jól bírják a szmogos városi levegőt, és gondozás szempontjából nem túl igényesek.
Jelentkezési határidő: 2010. szeptember 3.
Jelentkezni lehet: a 401-1660-as telefonszámon Balogh Klára Emesénél, vagy írásban a Budapest XVI. Kerületi Önkormányzat Polgármesteri Hivatal Környezetvédelmi Irodáján a 1163 Budapest, Havashalom utca 43. címen vagy e-mailben: kornyezet@bp16.hu
Az alábbi adatokat kérjük feltüntetni a jelentkezéskor: név, telefonszám, értesítési cím, valamint az a cím, ahova a fát kérik.

Felhívás!

A Duna-Mekong Kulturális Egyesület és a XVI. kerületi Civil Mozgalom gyűjtést szervez a felsőzsolcai árvízkárosultak javára.
Kérjük minden segíteni képes honfitársunkat, hogy tartós élelmi-, valamint tisztítószerek felajánlásával segítsék a szorult helyzetben lévőket!
A csomagokat a Jókai út 6. szám alatti, földszinti irodánkba várjuk július 16-án, pénteken 15 és 19, illetve július 17-én, szombaton 9 és 14 óra között.
Információ: Nagy József önkormányzati képviselő.
Tel.: 06-70/317-2336;
e-mail: duna-mekong@hotmail.com

Dr. Balázs Józsefné
Tel.: 06-30/513-6525

Hamuvá vált a szentmihályi sportcentrum

Tűz tombolt a Csömöri úton

Régóta nem volt akkora tűzeset a XVI. kerületben, mint június 22-én délután Rákosszentmihályon. A Csömöri úton (a Rózsa utca és a Pálya utca közti szakaszon) található Brill Sportközpont eddig ismeretlen okból kigyulladt, az épület teljes megsemmisülését már a tűzoltók sem tudták megakadályozni.

RIERSCH TAMÁS

Június 22-én szinte egész nap esett az eső. Az égbolt a távozni nem akaró esőfelhők miatt folyamatosan szürke volt. Ám még így is feltűnő volt az a sűrű fekete füstfelhő, amely este fél hat után emelkedett Rákosszentmihály fölé.

Abban az időpontban a Brillben még zajlott az élet. Néhányan a konditeremben edzettek, mások hátul, a nagyteremben aerobikoztak, de volt vendég a fodrásznál és a műkörmösnél is. A sportcentrum megszokott hangulata egy csapásra megváltozott, mikor a recepciós minden vendéget arra kért, hogy sürgősen hagyják el a létesítményt, mert az épületben tűz van.

A lángok addigra már birtokba vették a tetőteret. A tetőt a vastag zsindelytető alatt bitumen borította. A zsindelyek eltakarták a lángokat, ám a füst utat tört magának. A helyszínre kiérkező tűzoltóknak is az jelentette a legnagyobb gondot, hogy a tető alatt megbújó lángokat megtalálják. Több helyen bontaniuk kellett a szerkezetet, s amíg az egyik helyen végeztek a lángok eloltásával, addig a másik helyen újabb tűzfészek alakult ki.

Füredi Antal alezredes, az Észak-Pesti Mentési és Tűzoltási Parancsnokság vezetője elmondta, hogy 2-es kiemelt fokozatú riasztást rendeltek el, azaz jelentős erőkkel vonultak a helyszínre. A Brill megmentésén tizenhét jármű és ötvennyolc tűzoltó dolgozott. A mentésből a zuglói önkéntes tűzoltók is kivették a részüket.

Az egyik autónk a Csömöri út felől, a másik pedig a Pálya utca irányából oltotta a tüzet – mondta a tűzoltóparancsnok. – Sajnos a környék tűzcsapok tekintetében nem áll valami jól, ráadásul a Brillhez legközelebbi tűzcsap is olyan állapotban volt, hogy azt előbb tisztítaniuk kellett a kollégáknak, és csak utána tudták üzembe helyezni. A Csömöri út felőli autónkat a messzebbről odaszállított vízzel töltöttük, és így próbáltuk folyamatosan vízzel elárasztani a tetőszerkezetet.

Tizenhét jármű és ötvennyolc tűzoltó dolgozott a helyszínen

A lángok azonban addigra már komoly károkat okoztak az épületben. Ennek köszönhetően a tetőszerkezet egyik pillanatról a másikra nagy robajjal beomlott. Időközben az épületen belül is elterjedtek a lángok, így este fél tízre, mire a tüzet sikerült megfékezni és eloltani, a Brillből néhány üszkös vázon kívül semmi sem maradt.

Az esemény időpontjában *Kovács Péter* polgármester éppen a közeli Szent-Györgyi Albert Általános Iskolában tartózkodott, így végig figyelemmel kísérhette a mentési munkálatokat. A közelben lakó *Ancsin László* jegyző is a helyszínen volt. A kerület vezetői intézkedtek arról is, hogy az oltásban részt vevő tűzoltók elegendő mennyiségű folyadékot kapjanak.

Füredi Antal alezredes tájékoztatása szerint a tűz okát a részletes tűzvizsgálat fogja megállapítani. Ez a vizsgálat csak három-négy héttel később szolgálhat eredménnyel. Az épületben tartózkodók szerint a tetőtérben bádogosmunkák zajlottak, és nagy valószínűséggel a lángok hegesztés közben keletkeztek.

Követelik Tóth Ilonka rehabilitációját

Kerületünk posztumusz díszpolgárát egyre többen rehabilitálni szeretnék. Erről, illetve az 1957-ben mártírhalált halt hatodéves orvostanhallgatóról május 17-én első ízben konferenciát is tartottak.

RIERSCH TAMÁS

Az eseményt a cinkotai *Tóth Ilonka* egykori iskolájában, a zuglói Teleki Blanka Gimnáziumban, a volt Erzsébet Nőiskolában rendezték. Az intézményben, ahol évtizedeken át tilos volt a tragikus sorsú diákról beszélni, néhány hónapja emléktáblát avattak Tóth Ilonka tiszteletére. Az iskolában *Iglói Márta* személyében akad egy pedagógus, aki a szívén viseli az iskola emlékeinek a gondozását. Ő az, aki az egykori Erzsébet Nőiskola fogyatkozó tagjaival tartja a kapcsolatot, és aki Tóth Ilonka zuglói rehabilitációjáért is harcot hirdetett. Neki köszönhető, hogy a bejárati lépcsőházban ma már emléktábla hirdeti Tóth Ilonka mártíromságát, és az az intézmény diákjai egyre több mindent tudhatnak meg a XVI. kerület díszpolgáráról. – Tavaly őszszel levetítettük nekik a Tóth Ilonka életét és tragédiáját feldolgozó filmet, amely nagy hatással volt rájuk – mesélte a rajz és könyvtár szakos pedagógus. – Ezen felbuzdulva úgy véltem, megpróbálom még közelebb hozni hozzájuk tragikus sorsú elődjük történetét.

Május 17-én sok olyan ember gyűlt össze a Telekiben, aki vagy személyesen ismerte Tóth Ilonkát, vagy alaposan ismerte a fiatal orvostanhallgató történetét. A megszólalók közül *dr. Molnár Kálmánné Ribiczey Judit* az Erzsébet Nőiskolában, majd 1949-től már az Állami Teleki Blanka Gimnáziumban osztálytársa, padszomszédja és barátnője volt Tóth Ilonkának, míg *dr. Rubovszky Andrásné dr. Sinkó Erzsébet* és *dr. Iván László* országgyűlési képviselő az orvosi egyetemen volt a hallgatótársa. *Benedikty-Horváth Tamás* forgatta az eddigi egyetlen filmet Tóth Ilonka életéről, *dr. Körmendy Béla* akadémikus pedig a Tóth Ilona-díj alapítója volt. *Wittner Mária* országgyűlési képviselő az egyik kezdeményezője volt Tóth Ilonka rehabilitációjának, *Kiss Réka* történész édesapjával, *M. Kiss Sándor* történésszel pedig hosszú évek kutatásai alapján megírta A csalogány elszállt című tényfeltáró művet.

A több mint háromórás konferencián a résztvevők többször is példaként említették a XVI. kerületet. Sokak szerint nálunk már rehabilitálták az 1956-os forradalmat követő koncepciós per elítéltjét.

Három csoportban folynak a foglalkozások

Focis tábor ovisoknak

Szép Ernő, az MLTC Labdarúgó Szakosztályának a vezetője mindig nagy terveket forgat a fejében. Eddigi pályafutása arról szólt, hogy a labdarúgást népszerűsítse, és erről a jövőben sem kíván lemondani.

RIERSCH TAMÁS

A tanév végeztével Ernő bácsi háromhetes labdarúgó-utánpótlás edzőtábort szervezett az erzsébetligeti sportcentrumban. A táborban mindennap reggel kilenctől délután négyig három csoportban folytak a foglalkozások. – A programmal kettős célunk volt: egyrészt, hogy a nálunk leigazolt utánpótláskorú játékosoknak nyáron is mozgási lehetőséget biztosítsunk – mondta *Szép Ernő* –, másrészt, hogy a focit az ovisok körében is népszerűsíteni tudjuk. A legnagyobbak 1998-ban született gyerekek, a legkisebbek 2004-es születésűek voltak. Az ovisok programjába néhány sportos óvó nénit is bevontunk, és a gyerekek programját nemcsak focival, hanem napi egyszeri úszásoktatással is kiegészítettük.

Egy-egy turnusban 60–80 gyerek kergette a labdát az erzsébetligeti sporttelepen. Idén a júniusi rossz idő sem tántorította el a résztvevőket, a délelőtti tornatermi foglalkozásokat követően délután közösen nézhették a dél-afrikai labdarúgó-világbajnokság mérkőzéseit. – Júliusban a füves pályánk felújítására helyezzük a hangsúlyt – mondta Ernő bácsi. – Ebben a munkában edzők, játékosok és szülők segítségére is számítunk. A hónap végén „szokás szerint" ismét egy nagy csapat látogat hozzánk. Az elmúlt három évben megfordult már nálunk az Újpest, az MTK és a Vasas NB I-es csapata is. Most nyáron ismét a lila-fehérek vagy a piros-kékek vendégjátékára számítanánk. A két csapattal még zajlanak az egyeztetések, amelyiknek megfelel a július végi időpont, azzal játszanánk. A mérkőzés jótékonysági találkozó lenne, a nézők a belépőjegy megvásárlásával egyrészt az MLTC utánpótlás-szakosztályát, másrészt az árvízkárosultakat támogatnák. Ezért is lenne nagyon fontos, hogy minél többen látogassanak ki a találkozóra.

A nagyobb érdeklődés az Újpest mellett szól. A hazai labdarúgás egyik legpatinásabb együttesének fellépésére a 2007-es pályaavatón több mint kétezer néző volt kíváncsi. A nézőcsalogatás jegyében az Újpest (vagy a Vasas) ellen nem az MLTC BLASZ I-es csapatát állítanák ki, hanem egy XVI. kerületi (a RAFC-ből, az Ikarusból, az MLTC-ből és az RSC-ből összeállított) válogatottat. – A mérkőzés körítését szeretnénk a találkozó rangjához és céljához méltóvá tenni. Ha megvalósul a meccs, akkor mindenképpen több díszvendéget is meghívnánk, illetve a polgármestert is felkérnénk, hogy a fővédnökséget vállalja el – mondta Szép Ernő.

Az Ikarus BSE újabb sikerei

Június 19–20-án Budapest adott otthont az atlétikai csapat Európa-bajnokságnak. A Puskás Ferenc Stadionban megrendezett sportesemény az Ikarus BSE több sportolóval is képviseltette magát.

RIERSCH TAMÁS

A nemzetközi sztárok között a mieink is jól szerepeltek

Az atlétikai csapat Európa-bajnokság egy speciális versenyrendszer. A részt vevő nemzetek felmenő rendszerben küzdenek meg egymással. A legerősebb csapatok (az angolok, a franciák, a németek, az oroszok, a spanyolok, az olaszok stb.) az úgynevezett szuperligában szerepelnek. A többi nemzet az első vagy másodosztályban küzd a feljutásért vagy a kiesés elkerüléséért.

A magyar atlétika még nem tart ott, hogy a legjobbakkal felvegye a versenyt, de már jobb annál, hogy a másodosztályban szerénykedjen. A hazai rendezésű I. osztályú Európa-bajnokságon sem volt esélye a feljutásra, a cseh, a svéd és a portugál csapat erősebb volt nálunk. Ugyanez elmondható a negyedik románokról is. Ám a magyar atlétikai válogatott a tizenkét csapatos mezőny további hét tagját (a hollandokat, a belgákat, az íreket, a törököket, a szlovéneket, a litvánokat és az észteket) sikerrel maga mögé utasította. Ebben az Ikarus BSE is szerepet vállalt. *Tomhauser Istvántól*, a mátyásföldi szakosztály vezetőjétől megtudtuk, előzetesen több válogatott versenyzőjük is eséllyel pályázott a részvételre. Végül a klub két legjobbja, *Gyürkés Viktória* és *Kiss Dániel* került a csapatba. – Viki szombaton 800 méteres síkfutásban versenyzett – mondta Tomhauser István. – A futásán azonban érezhető volt, hogy három nappal korábban egy meghívásos versenyen 1500 méteren megfutotta a júliusi kanadai ifjúsági olimpia szintidejét. Emiatt szombaton kicsit fáradtan mozgott, ráadásul az iram sem neki kedvezett. Végül két másodperccel elmaradva attól, amit igazán tud, a 11. helyen végzett.

Az egyesület másik ásza, Kiss Dani vasárnap a 110 méteres gátfutásban állt rajthoz. A lelátón miatta sok kerületi sportbarát – többek között *Kovács Péter* polgármester és *Zsinka László*, a kulturális és sportbizottság elnöke – is helyet foglalt. Dani egy kisebb sérülés miatt rápihent a versenyre, ami meg is látszott a mozgásán. Vikivel ellentétben ő ugyanis frissen mozgott. A mezőny nem volt rossz, a holland és svéd ellenfelének egészen jó időeredményeik voltak. A szám esélyese azonban mindenképpen Kiss Dani volt, aki meg is hálálta a szurkolók fergeteges biztatását. A 13.32 másodperces idő, amellyel Dani toronymagasan megnyerte a versenyt, két másodperccel jobb a tavaly Berlinben, a szabadtéri világbajnokságon szintén Dani által futott országos csúcsnál. A 13.32 másodperces szintidő az európai ranglistán jelenleg a 2. legjobb időeredmény. Ez azért is fontos, mert július végén Barcelonában rendezik a szabadtéri Európa-bajnokságot, és ezen a versenyen Dani mindenképpen jól szeretne szerepelni.

Kevés szó esett róla, de a hazai rendezésű csapat Európa-bajnokság előtt a gyerekeknek is rendeztek egy versenyt – mondta Tomhauser István. – Ez egy tizenkét csapatos meghívásos verseny volt. A csapatokat négy-négy, 12 év alatti lány és fiú alkotta. A csapatok az EB-n részt vevő nemzeteket szimbolizálták. Mi Litvániát képviseltük. Az ügyességi versenyben végül az Ikarus BSE volt a legjobb, a *Dálnoky Anikó, Csillag Regina, Szalai Szimonetta, Szabó Patrícia, Fedor Benjámin, Bak Bálint, Adorján Ádám* és *Gyurkó Dániel* alkotta csapat megnyerte az ügyességi váltóversenyt. A Bornemissza Péter Általános Iskola a 7. helyet szerezte meg.

JELENTÉS A BUDAPEST XVI. KERÜLET KÖRNYEZETÁLLAPOTÁRÓL 2008–2009

1. Levegőtisztaság-védelem

1.1. Közlekedési levegőszennyezés
Az előző években mért adatok szerint egyik légszennyezettségi érték sem közelítette meg a határértéket, és közlekedési légszennyezettségi panasz sem érkezett a polgármesteri hivatalhoz, ezért a 2009-es évben az önkormányzat nem végeztetett a közlekedésből származó levegőszennyezettségi vizsgálatokat.

1.2. Ipari levegőszennyezés
A rendelkezésre álló adatokból megállapítható, hogy a vállalkozások a 2007. évhez képest jóval kevesebb szennyező anyagot bocsátottak ki, amely azt is jelezheti, hogy a kerületben sok vállalkozás szüntette meg tevékenységét. Az is elmondható, hogy 2007-hez képest kevesebb fajta szennyező anyagot bocsátottak ki a vállalkozások, amely megint csak azt jelzi, jelezheti, hogy kevesebb féle tevékenységet folytatnak a vállalkozók.

Összességében elmondható, hogy 2008-ban a kevesebb légszennyezőanyag-kibocsátás miatt javult a kerület levegőminősége.

2. Zaj elleni védelem

2.1. Közlekedési zajterhelés
2.1.1. A közúti közlekedés által okozott zajterhelés
A vizsgálatokat a korábbi évekhez hasonlóan a kerület legforgalmasabb pontjain végezték el.

A vizsgálati helyszíneken (meglévő beépített terület és meglévő közlekedés) nincs kötelezően megtartandó zajterhelési határérték a közlekedésre vonatkozóan, mivel a környezeti zaj- és rezgésterhelési határértékek megállapításáról szóló, hatályos 27/2008. (XII. 3.) KvVM-EüM együttes rendelet csak új közlekedési zajforrás létesítésére határoz meg zajterhelési határértéket. Az előbbiekben leírtak miatt jelen esetben a meghatározott zajterhelési értékeket a 27/2008. (XII. 3.) KvVM-EüM együttes rendeletben a nagyvárosias beépítésű lakóterületekre megállapított nappal 65 dB, éjjel 55 dB zajterhelési határértékekkel mint irányértékekkel összehasonlítva lehet csak értékelni.

Az adatokat a 2005-ben végzett vizsgálatokkal összehasonlítva megállapítható, hogy a vizsgált útszakaszok döntő részénél a közlekedési zajterhelés a 2005. évi értékekhez képest észrevehető mértékben nem változott.

3 dB-t elérő mértékű zajterhelés-növekedés a 2005. évi mért értékhez viszonyítva egyedül a Timur utcában mutatható ki a nappali és különösen az éjszakai időszakban.

Ugyanakkor négy helyszínen, a Budapesti úton nappal és éjjel, az Ostoros úton, a Rákospalotai határúton és az Újszász utcában éjjel 3 dB-t elérő, vagy ennél nagyobb zajterhelés-csökkenés volt tapasztalható.

Zajvizsgálatokat végeztettünk annak érdekében is, hogy az M0-s autópálya lehajtójának átadása előtti zajhelyzetről legyen ismeretünk, és a későbbiekben össze lehessen hasonlítani a lehajtó átadása után kialakult zajhelyzettel. A vizsgálatokat a Rákospalotai határút különböző szakaszain végezték el. Határérték-túllépés csak egy helyen, a Rákospalotai határút 169. sz. épületnél volt tapasztalható.

Egy évvel az M0 kerületünket határoló szakaszának átadása után ellenőrző vizsgálatot végeztettünk a kerületünk zajállapotában történt változások megállapítására.

A tanulmány szerint az M0 autóút forgalma – a 2008. évi üzembe helyezést követően – jelentős zajterhelés-növekedést okozott a megelőző állapotokhoz képest az út menti településeken, így Csömör és Budapest XVI. kerület közigazgatási határain belüli védendő területeken is. A változás mértéke a 10 dB-t is meghaladja bizonyos helyeken, ennek következtében a környezeti zajállapot jelentős mértékben megváltozott, a korábban „nyugodtnak", csendesnek mondható lakókörzetben. Vizsgálatunk eredményét megküldtük a NIF-nek, de javaslatunkra, hogy a burkolatot cseréljék az eredeti tervben is szereplő hangelnyelő aszfaltburkolatra, nem kaptunk kedvező választ.

2.1.2. A légi közlekedés által okozott zajterhelés
Az önkormányzat 2009-ben nem végeztetett zajvizsgálatokat, mivel az előző években elvégzett vizsgálatokból kiderült, hogy a légi közlekedés által okozott zaj a jogszabályban előírt határértékek alatt maradt, ugyanakkor továbbra is különösen zavarók az éjszakai repülések okozta zajterhelés. A 2009 októberében tartott lakossági fórumon – ahol jelen voltak mind a Budapest Airport Zrt., mind pedig a Hungarocontrol illetékesei – megismételtük a korábbi javaslatainkat, de választ mind a mai napig nem kaptunk felvetéseinkre.

2.2. Ipari, technológiai zajterhelés
A kerületben a legnagyobb, zajt kibocsátó vállalkozások a volt AURAS gyár és az IKARUS, valamint a volt EMG területén találhatók, ugyanakkor a nagyobb termelőegységek helyét több, kisebb méretű vállalkozás foglalta el.

3. Talajvédelem

A Sarjú utcai felhagyott anyagbányára 2009-ben rekultivációs tervet készíttetett az önkormányzat. A tereprendezés befejezése után remélhető, hogy a terület nem vonzza majd az illegális hulladékelhelyezőket.

4. Felszín alatti vizek védelme

Az önkormányzat a Közép-Duna-völgyi Környezetvédelmi, Természetvédelmi és Vízügyi Felügyelőség előírásainak megfelelően 2009-ben is elvégeztette a Sarjú utcai felhagyott anyagbánya monitoringkútjának vizsgálatát.

Az elvégzett vizsgálatok alapján megállapítható volt, hogy egyetlen szennyező komponens tekintetében sem történt határérték-túllépés, amelyből arra lehet következtetni, hogy a talajvíz nem szennyezett.

Az önkormányzat elvégeztette a már a korábbi években vizsgált, vízminőség-védelmi szempontból kritikus helyszíneken a felszín alatti vizek vizsgálatát is.

A mérési eredmények alapján kimutatható, hogy a mintázott kutakban az oldott sók közül a nitrát koncentrációja igen magas, több helyen is túllépi az előírt határértéket. Három mintában meghaladja a határérték háromszorosát, egy helyen annak ötszörösét.

Nitrit két minta kivételével minden esetben kimutatható a felszín alatti vízmintákban, de mennyisége nem jelentős.

5. Felszíni vizek védelme

2009-ben az előző években vizsgált felszíni vízfolyások területén végeztette el az önkormányzat a vízminőség-védelmi vizsgálatokat.

A legtöbb vízminőséget jelző komponens tekintetében a vizsgált időszakban nem következett be jelentős változás. A legkomolyabb vízminőségi problémát az 1997 óta eltelt időszakban mind a felszín alatti, mind a felszíni vizek esetében a nitrát okozza. Csaknem az összes

JELENTÉS A BUDAPEST XVI. KERÜLET KÖRNYEZETÁLLAPOTÁRÓL 2008–2009

mintázott felszín alatti víz szennyezettnek tekinthető, illetve a felszíni vizek közül a vízfolyások is jelentős mértékben nitráttal terheltek. Mindez több esetben kiegészül határértéket megközelítő vagy meghaladó ammónium-, nitrit- és foszfátszennyezéssel. Az előbbiekben felsorolt szennyező komponensek jellemzően kommunális szennyvizekben és mezőgazdasági hasznosítású területeken fordulnak elő, jelenlétük legfőbb oka a vizsgált vizekben a szennyvizek talajba kerülése, illetve vízfolyásba vezetése, valamint mezőgazdasági talajjavító tevékenységek végzésének a következménye lehet, ahol a csapadékvíz talajba szivárgásával, illetve felszíni lefolyás révén a talajvízbe, illetve a felszíni vízbe moshatja a szennyező anyagot.

6. Hulladékgazdálkodás

6.1. Kommunális hulladék
Továbbra is nagy problémát jelent a kerület külső részeire történő, engedély nélküli hulladéklerakás, amelynek következményeként 2009-ben 336 m³ közterületre illegálisan lerakott hulladékot szállíttatott el az önkormányzat.

Az előző évekhez viszonyítva 2009-ben szállíttatta el az önkormányzat a legkevesebb hulladékot, azonban ez nem feltétlenül a hulladéklerakás csökkenését, hanem inkább az önkormányzat szűkösebb lehetőségeit jelzi.

6.1.1. Szelektív gyűjtés
A kerületben összesen 26 helyen található szelektív hulladékgyűjtő sziget, mivel egyre többen veszik igénybe, ezért szükséges lenne, hogy az FKF gyakrabban ürítse azokat.

6.1.3. Házi komposztálás
Az önkormányzat 2009-ben – tekintettel az elmúlt években történt folyamatos ismeretterjesztésre – már csupán két alkalommal szervezett komposztálási klubdélutánt, ahol a résztvevők további hasznos információkat kaphattak a komposztálási, valamint növényvédelemmel kapcsolatos ismeretekről. Ősztől az egész kerületre kiterjesztettük a lombgyűjtést, így erősen visszaszorult a lakossági avarégetés. Ez környezetvédelmi szempontból kettős előnnyel jár: egyrészt a levegő nem szennyeződik, másrészt az elszállított kerti nyesedékekben lévő biológiailag hasznos anyagok visszakerülnek a természetbe.

6.2. Ipari, termelési veszélyes hulladék
Az előző évek adatait összehasonlítva láthatjuk, hogy a 2007-es évhez képest kisebb mennyiségű és kevesebb fajta ipari termelésből származó veszélyes hulladék keletkezett, amely szintén jelezheti a vállalkozások tevékenységének visszaszorulását.

6.3. Kommunális veszélyes hulladék
A 2009-es lakossági veszélyeshulladék-gyűjtési akció során ismét valamivel több, mint 6 tonna veszélyes hulladékot adott le a lakosság a gyűjtőpontoknál, amely mutatja, hogy a kerület lakosai közül sokan gondolkodnak környezettudatosan, és igénylik is az évente megrendezett veszélyeshulladék-gyűjtési akciót.

7. Zöldfelület-gazdálkodás

7.1. Lakótelepi zöldfelületek
2009-ben több olyan beruházás is elkészült, illetve elkezdődött, amelyek jelentős minőségi javulást jelentenek a zöldfelületrendszerben. Elkészült a Szepesi utcai játszó- és pihenőhely, a Hangos téri és a Pemete téri játszótereket is 2009 májusától használhatják a gyerekek. Időközben befejeződött a Centenáriumi lakótelep I-es ütem közterületeinek felújítása is.

7.2. Utcai fasorok
Az utcai fák fenntartása mellett fontos feladat az elöregedett, balesetveszélyessé vált fák kivágása is. Az útépítések miatt felgyorsulnak a fasori rekonstrukciók, mert a kivágott fák helyére vagy helyben, vagy a kerület más közterületén új fákat telepítünk. 569 db fát vágtunk ki 2009-ben és csak 229 db új ültetés történt, de az útépítéseket követő telepítések még nem fejeződtek be. Lakossági faültetési akció keretén belül 315 db fát ültettek el közterületre a kerület lakói.

7.3. Nagyiccei erdő
Az erdő állapotában, illetve a fenntartásban változás nem történt.

7.4. Csereerdő
A Szlovák út – Vízgát utca – Sarkad utca – Csömöri út által határolt területen az önkormányzat a közúti pályát kívánta kiszélesíteni. A Fővárosi és Pest Megyei Mezőgazdasági Szakigazgatási Hivatal Erdészeti Igazgatósága azzal a kikötéssel járult hozzá a közút kiszélesítéséhez, ha a területen levő, a közút kiszélesítésével megosztott erdőterület erdő termelési ágból való kivonási eljárását folytatják le és az erdőterület nagyságával megegyező területen új erdőt telepít az önkormányzat.

Az előbb említett terület erdőművelési ágból való kivonása megtörtént, és a Mátyásföldi repülőtér területének egy részén erdőt telepíttetett az önkormányzat. Az erdő telepítését a Pilisi Parkerdő Zrt. végezte el.

Az önkormányzat – a Pilisi Parkerdő Zrt.-vel közösen – rendszeres időközönként ellenőrzi az erdő állapotát. Az önkormányzat megbízásából működő mezőőri szolgálat szintén ellenőrzi a területet, mivel a fiatal fákat a kerületben élő vadállomány is veszélyezteti.

7.4. Allergén növények elterjedése
A parlagfű és egyéb allergén növények ellen továbbra is intenzív védekezést végez önkormányzatunk, 2009-ben összesen 111 566 m²-nyi területen történt meg a gyommentesítés. Az önkormányzati tulajdonú telkeinket, közterületeinket rendszeresen kaszálja a Kerületgazda Szolgáltató Szervezet. A mechanikus védekezés mellett vegyszeres gyomirtást is végeztetünk, ez utóbbit főleg az ún. „senki földjén", az utak és a földingatlanok között.

8. Kerületi infrastruktúra

8.1. úthálózat
2009-ben az önkormányzat 7888 folyóméter utat és 6302 négyzetméter járdát látott el szilárd burkolattal. A szilárd burkolatú közlekedési útvonalak mennyiségének növelése nemcsak a közlekedés részére jelent javulást, hanem ezáltal a levegő szállópor-tartalmának mennyisége is jelentősen csökken.

8.2. Csatornahálózat
2009-ben az önkormányzat 920 méternyi csatorna-gerincvezetéket építtetett, amely majdnem ötszöröse a 2008-ban építetteknek.

A fentiek alapján továbbra is elmondható, hogy a kerület infrastruktúrája folyamatosan fejlődik, amelyre a növekvő lakosságszám miatt szükség is van.

ÖSSZEFOGLALÁS

A XVI. kerület állapotának vizsgálata alapján elmondható, hogy a környezeti elemekben nem történt olyan mértékű romlás, mely jelentős beavatkozást igényelt volna. Kerületünk továbbra is őrzi azon környezeti értékeit, amelyek vonzók az itt élőknek. Környezetvédelmi szempontból legfőbb gondot továbbra is az illegális hulladéklerakások okozzák, ennek visszaszorításának érdekében hozta létre az önkormányzat a mezei őrszolgálatot.

Árvai-Barta MED 1165 Bp. XVI. ker, Nyílhegy utca 4.

TELEFONOS BEJELENTKEZÉS: +36-30-393-20-80

Fül-orr-gége

Dr. Árvai Éva főorvos

- általános felnőtt és gyerek fül-orr-gégészeti vizsgálat
- fülzúgás
- gége- és nyelvgyöki rákszűrés
- arcüreg gyulladás, -allergia kezelése
- újszülött- és csecsemő hallásszűrés
- dohányzás leszoktatás

Kardiológia

Dr. Sperr Erzsébet főorvos

- EKG
- terheléses EKG
- szív ultrahang
- 24 órás vérnyomás és EKG monitorozás

Árvai-Barta MED EGÉSZSÉGCENTRUM

Ultrahang

Dr. Szabó Zsófia főorvos

- 3D/4D ultrahang vizsgálat
- általános hasi diagnosztika
- verőerek és vénák állapotának felmérése
- vese keringés vizsgálata
- nyaki ultrahang: pajzsmirigy, nyálmirigy, nyirokcsomók
- mell-ultrahang
- izületek vizsgálata: váll, térd, csípő
- herék UH vizsgálata
- csecsemő szűrés: koponya, általános hasi, csípő

Bőrgyógyászat

Dr. Dóka Andrea főorvos

- bőrgyógyászati rákszűrés: dermatoszkóppal, videódermatoszkóppal
- anyajegyvizsgálat
- kisebb bőrelváltozások eltávolítása
- gombás fertőzések, körömgomba kezelése
- pattanásos bőr kezelése
- fekélyek kezelése
- pikkelysömör kezelése softlaserrel

NE FELEDJE, HÉTVÉGÉN IS RENDELÜNK!

ERZSÉBETLIGETI USZODA

1165 Budapest, Újszász u. 106-108
Tel.: 402-2148

SZENTMIHÁLYI USZODA

1162 Segesvár u. 26.
Tel.: 402-2175

Strandoljon a kerületben!

4 órás belépőjeggyel várjuk kedves vendégeinket!
Kínálatunk: kényelmes nyugágyak, gyermekjátszótér, tollaslabdapálya, ping-pong asztal, strandröplabda-, strandfoci-, strandkézilabda-pályák, valamint wellness szolgáltatások, fittnesz, masszázs, fodrász, kozmetikus, sportbolt, büfé áll vendégeink rendelkezésére.

SASVÁR sporttelepen
(Sashalom, Keringő utca 1.)
30 nm-es, világos, utcára és a futballpályára nyíló ablakos irodahelyiség
KIADÓ
Érdeklődni: Kiss Timea gondnoknál
06-20/50-18-850

KERTVÁROSI VIGASSÁGOK VASÁRNAPJA
KIÁLLÍTÓK és FORGALMAZÓK
jelentkezését várja az Erzsébet-ligeti Uszoda!
Téma: EGÉSZSÉGMEGŐRZÉS és SPORT,
valamint az ezekhez kapcsolódó termékek és szolgáltatások.
Időpont: 2010. szeptember 26. (vas.) 8-19 óra.
Helyszín: az uszoda előtere és az épület előtti terület.
Információ: Lontayné L. Krisztina szervező
Tel.: 06-20/2-888-433
E-mail: lontayne.kriszta@uszodak16.hu

DUGULÁS ELHÁRÍTÁS FALBONTÁS NÉLKÜL. VÍZ, GÁZ, FŰTÉSSZERELÉS. 402-4330, 20-491-5089

Tetőfelújítások, beázás elhárítás-megszüntetés, kéményjavítások, tetőtér be- és ráépítés. Ingyen árajánlat. 30-869-8146, 30-869-8149.

SZÉP SZOBANÖVÉNYEK (kisebb és nagyobb méretűek) költözés miatt magánkézből eladók. 30-350-8566.

KERTÉPÍTÉS-KERTFENNTARTÁS. Minden, ami kerttel kapcsolatos! Tervezés, kivitelezés, tanácsadás. Öntözőrendszer-építés, térburkolás. Referenciákkal. 20-378-4632, prokert@gmail.com

GÁZKÉSZÜLÉKEK cseréje, FÉG gázkészülékek javítása, víz és fűtésszerelés, gépi DUGULÁSELHÁRÍTÁS. 409-0408, 30-402-8305

Hosszú távú munkalehetőség, érettségizetteknek. Hívjon! 287-8384, 70-336-8317.

Eladó 1989-es kiadású, fehér színű 1500-as Zsiguli. 405-1811, 30-387-4150.

DUGULÁSELHÁRÍTÁS, FALBONTÁS NÉLKÜLI, SZAKSZERŰ GÉPI TISZTÍTÁS. FÁBIÁN ISTVÁN, 20-317-0843.

KÖNYVEKET (régit és kevésbé régit) KÖNYVTÁRAKAT VÁSÁROLOK. DÍJTALANUL HÁZHOZ MEGYEK. 20-425-6437

Redőnyök szúnyogháló-rendszerekkel, napellenzők szerelése, javítása. Bemutatótermünk: Csömöri u. - Szlovák u. sarok. 409-2229, 20-523-3801, 30-209-5987.

Bádogos-tetőfedő-tetőszigetelő, új munkát és felújítást is vállal. 409-2069, 20-510-0013.

KONTÉNERES SITT-, SÖDER-, HOMOK, TERMŐFÖLD SZÁLLÍTÁS 4 és 8 KÖBMÉTERES KONTÉNERREL 403-27-55 vagy 30/948-4810

NYUGDÍJASOK figyelem! Internethasználatra oktatás szombatonként 14 órától. 406-4444, informatikai szaküzletben.

ANGOL-MAGYAR tanítás, vizsgára felkészítés tanártól 2000 F/60 perc. www.angol-magyartanitas.hupont.hu

ASZTALOSMUNKÁK, BÚTORKÉSZÍTÉS, konyhabútorok, javítások és kisebb-nagyobb munkák. 30-914-8928.

Eladó vagy kiadó 1 szobás + étkezős, földszinti öröklakás. Tehermentes. Azonnal költözhető! 405-1811, 30-387-4150.

Otthonában megjavítom, felgyorsítom számítógépét, laptopját! 06-30/989-20-93

ANGOL nyelvoktatást, vizsgafelkészítést, internetes óraadást vállalok egyéneknek és csoportoknak. Számlaképes tanárként. Kedvezményes havidíj! 70-941-4960.

Kozmetikus vagy fodrász szeretnél lenni? Gyere hozzánk tanulónak egy gyönyörű szépségszalonba mesterfodrászhoz. 20-951-0134.

XVI. Kerületi Újság

A Budapest Főváros XVI. Kerületi Önkormányzat kétheti lapja
Megjelenik 31 500 példányban

Felelős kiadó, főszerkesztő: Vitézy Zsófia
Tördelőszerkesztő: Imrik László

Levélcím:
1163 Havashalom u. 43.
e-mail: foszerkeszto@bp16.hu

A szerkesztőségi fogadóóra szerdánként 14–16 óráig a polgármesteri hivatalban: (1163 Havashalom u. 43.)
Tel./fax: 4011-586

Nyomás:
Pannon Lapok Társasága Nyomdai Központ Bt.
8200 Veszprém, Házgyári u. 12.
Felelős vezető: Jens Dänhardt

Terjeszti:
MAXI-BOX 2007 KFT.
Bozsányi Kálmánné
1042 Bp., Rózsa utca 39. 06-30-828-0463

Hirdetésfelvétel:
06-20-982-5352 vagy hirdet16@freemail.hu

A szerkesztőségünkbe beküldött kéziratokat szerkesztve jelentetjük meg, illetve fenntartjuk a jogot kihagyásukra. Kéziratokat, fotókat nem tartunk meg, és nem küldünk vissza.

Ingyenes apróhirdetéseket csak a hely függvényében jelentetünk meg. Fenntartjuk a jogot az apróhirdetések szerkesztésére vagy – hely hiányában – kihagyására.

HETED 7 MESE

mesejátszó ovisoknak

Ha szeretsz játszani, mozogni, szívesen alkotsz, és ha kíváncsi vagy... itt a helyed!

Július 17., 24., 31-én, 10–14-ig XVI., Sashalom Mátéháza u. 36.
Részvételi díj: 2000 Ft/alkalom

További infók, jelentkezés: Németh Eszter 20/370-1369
nemetheszter@t-online.hu

Szeptembertől ugyanitt induló Gyermekház családi napközibe várunk nyitott, útkereső családokat, 2-6 éves gyermekeket!

www.gyermekhazcsaladinapkozi.blogspot.com

KOBE ÉVA UTAZÁSI IRODA

Rohanó világban élünk, spóroljon az idejével, miért menne a városba, ha nálunk ugyanazt megkapja? Változatos utak a belvárosi partnereink változatlan árain! Barátságos környezet, családias hangulat.

JÚLIUSI AJÁNLATUNK

Zakyntos - 7 éj, Apartman, ÖE, Rep- július 17. - 59.900.- Ft/fő-től (91500.-)*
Bibione - 7 éj, 3 fős apartman ÖE, Egyénileg. - július 17. - 139.000.-/ 3fő
Hurghada - 7 éj, ****, FP, Rep. - július 18. -79.900 Ft/fő-től (121.020.-)*
Rodosz - 7 éj, Apartman, Rep. Családi 2 felnőtt+ 2 gyerek 350.000.- minden költs./ 4fő
Málta - 7 éj, apartman ÖN, Rep. - július 17. - 53.900.- Ft/fő-től (84.510.-)*
Ciprus - 7 éj, Apartman, Rep. - július 21. - 99.990.- Ft/fő-től (133.200.-)*

A *-al jelzett árak minden járulékos költséget tartalmaznak, kivéve a BBP biztosítást, és a fakultatív programok árát.

További információk és akciók irodánkban
1165 Budapest, Imre utca 2. Tel.: 630-0987 e-mail: info@kobeeva.hu

DR. IVÁNYI JUDIT fogszakorvos
GAVALDA ZOLTÁN fogtechnikus

ALAPÍTVA 1979-BEN GAVALDENT

Rendel: hétfőtől csütörtökig 16-18 óráig
Nyitva hétfőtől csütörtökig: 9-18-ig Pénteken: 9-13-ig

TELEFON: 403-08-01

1163 Bp. Sashalom, Datolya utca 20. (saját parkoló)
Tömés, húzás, pótlás, fogsorok készítése és javítása egy helyen.
Fogászati röntgenfelvételek készítése, ultrahangos fogkő-eltávolítás

Anikó Esküvői Ruhaszalon

XVI. kerület Sashalom, Sashalmi sétány 14.

Telefon: 403-0000
+36-20/234-04-99

Nyitva tartás:
H-P: 12-18-ig
Szombaton: 9-13-ig

anikószalon.hu
anikoszalon@freemail.hu

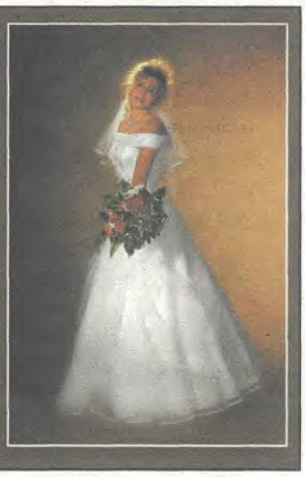

Torony Patika

Tel.: 401-0303
1161 Budapest, Csömöri út 117. (Iharfa utca sarok)
Nyitva: H-P: 8.30 - 20.30 ig, Szo.: 9 - 14 óráig

Bankkártya és egészségkártya elfogadó hely.

- VICHY AKCIÓ
  minden Vichy napvédő termékhez ajándék napvédő stift érzékeny területekre
- VICHY KARCSÚSÍTÓ PROGRAM
  Celludestock+Cellumetric készítmények
  Minden hónap első szerdáján életmód- és táplálkozási tanácsadás

Cinkotai Baptista Gyülekezet

Állandó alkalmaink:
Szerda: Biblia-tanulmányozás 18:00
Vasárnap: imaóra 9:00
Istentisztelet 9:45 és 17:00
(a hónap 2. vasárnapján a Csömöri Baptista Gyülekezetben van közösségi alkalom)
Lelkipásztor: Eszes Zoltán
Cím: 1064 Budapest, Georgina u. 59.
E-mail: ezoltan@fotnet.hu, Web: www.baptista.hu/cinkota

A baptista misszió Cinkotán az 1920-as évek elején kezdődött. Jelenleg a cinkotai és a csömöri gyülekezet önálló, de közös lelkipásztora, énekkara, ifjúsága van.
Szeretettel várunk minden érdeklődőt!

Viva La Mexicana FAST FOOD

Kóstolta már az igazi mexicói ízeket?

Nálunk kiprobálhatja, hangulatos kerthelyiségünkben!!! Quesadelas, Chimicanga, Fajita, Burito :-)
Várjuk szeretettel mexicói falatozónkba:
Bp. XVI. kerület Cinkota, Ostoros út 19 sz.
Nyitva: K-V 10-22-ig házhoz szállítással.
Tel: 400-00-39
A kerületben 1500 Ft felett ingyenes kiszállítás.
2000 Ft felett üdítőitalt adunk ajándékba.
Étlapunk megtekinthető: www.lavivamexicana.atw.hu

-10%

AZTECH AUTÓSZERVIZ

1163 Budapest, Újszász utca 47/b. (LIDL mögött)
Tel.: 402-1700, mobil: +36-30/9620-343, +36-30/20-30-091
www.aztech.hu

Hétfőtől péntekig 8-tól 17 óráig

Szolgáltatásaink:
- vizsgára felkészítés
- műszaki vizsgáztatás
- futómű javítás
- autóvillamosság
- gumijavítás, szerelés
- centírozás
- olajszerviz
- vonóhorog szerelés
- autó extrák szerelése
- időszakos szerviz

MONOR ÉS VIDÉKE TAKARÉKSZÖVETKEZET
KÖZEL 50 ÉVE STABIL ALAPOKON!

Nálunk az Ön pénzügyi problémáira is van megoldás.

TAKARÉKDOBOZ

Hamarosan megérkezik!

Nálunk 5.000.- Ft most 60. 000.- Ft-ot ér!

Az ajánlat nem teljeskörű, és nem minősül ajánlattételnek.
További részletek kirendeltségünkben!

Jöjjön be hozzánk!

Együtt tovább jövet-menet

Várjuk Önt a XVI. kerület, Centenáriumi sétány 16. szám alatt lévő kirendeltségünkben.
Telefon: 1-403-50-14., www.monor.tksz.hu.

JÖN A NYÁR, JÖNNEK AZ UNOKÁK!
ÖN TISZTÁN ÉRTI MINDEN SZAVUKAT?

SZABADULJON MEG HALLÁSPROBLÉMÁITÓL

Jelentkezzen tanácsadásra!

1163 Bp., Jókai M. u. 3.
III. emelet, Audiológia

BEJELENTKEZÉS, IDŐPONTKÉRÉS: 06-1/401-1344

Visszaadjuk a hallást és az élményeket

Victofon

Egyre több helyen a kerületben

28 TV-csatorna

havi 2590 Ft

IPTV Alap csomagban, T-Home telefon és internet mellé, 1 év hűségidővel, T-Home kedvezménnyel, 990 Ft belépési díjjal.

www.t-home.hu

Legyél ott minden helyzetben!

Szeretnél úgy szurkolni, mintha ott lennél a focivébén? IPTV-előfizetéssel akár HD-minőségben élvezheted a meccseket, a Foci-vb Interaktívval percre pontos híreket olvashatsz, kvízjátékot játszhatsz, a vb végéig 0 Ft-ért nézheted meg a világbajnokság – MTV által közvetített – összes meccsét, a T-Home Góltotó keretében pedig értékes nyereményeket nyerhetsz, ha megtippeled a mérkőzések végeredményét. Rendeld IPTV-előfizetésedet Prémium opcióval +1000 Ft havi díjért, hogy bármikor megállíthasd, visszatekerhesd az adást, és rögzítő nélkül is felvehesd kedvenc műsoraidat!*

További részletekért hívd a 1412-t, vagy látogass el a T-Pontokba!

Együtt. Veled

T Home

Az ajánlat IPTV Alap csomag T-Home internet és telefon mellé új előfizetésként történő megrendelés esetén, 2010. június 1-jétől visszavonásig érvényes. T-Home lakossági előfizetők számára T-Home tripla kedvezménnyel a kedvezményrendszer feltételei szerint, a Magyar Telekom Nyrt. meghatározott szolgáltatási területén belül, műszaki felméréstől függően, 1 éves hűségnyilatkozattal. A próbahónap 30 napig tart, a hűségidőszak a 31. napon kezdődik. Az első 30 napban szerződésbontási díjfizetésének kötelezettsége nélkül felmondható az előfizetés. Műszaki okok miatt az IPTV-szolgáltatás csak meghatározott internetszolgáltatók, illetve a Magyar Telekom meghatározott internetcsomagjai mellé rendelhető, illetve az előfizetés fennállta alatt csak bizonyos internet-csomagok igénybevétele lehetséges. Az ár az áfát tartalmazza. Az ajánlat nem teljes körű, részletek, szerződéskötési feltételek, a kedvezményrendszer igénybevételi feltételei: 1412, www.t-home.hu, T-Pontok, T-Partner üzletek.

*Az opció lemondása esetén a Set top box készülékcsere kiszállítási díja (8250 Ft) kifizetendő.

RUSZTIKUS, KLASSZIKUS ÉS MODERN BÚTOROK KIS- ÉS NAGYKERESKEDELME

600-as hálószoba

EUROPA bútorszalon

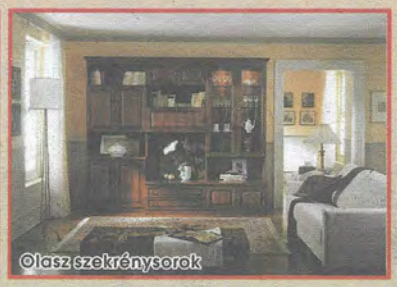
Olasz szekrénysorok

Louis Philippe étkező

MINTÁK KEDVEZMÉNNYEL
ÓRIÁSI RAKTÁRKÉSZLET

Unna sarokétkező

importőr: EURO RUSZTIK Kft.

Olasz kiegészítők

Valentina Lux háló

Bamberg étkezőcsalád

Europa "M" asztal: 79.900 Ft.

Áruházunk: Bp. XVI. Kövirózsa u. 6. Tel./fax: 403-44-69 www.europabutor.hu

SUZUKI A mi autónk

ÚJ!

Way of Life!

Alto
Mosolyhoz vezet

Lenyűgözően alacsony, 4,4 literes fogyasztás és alacsony károsanyag-kibocsátás*. Praktikus belső tér. Könnyű manőverezhetőség. A természet ihlette színek. Igazi öröm. Az új Alto megérkezett.

SPLASH 1.0 GC
1 999 000 Ft-tól!

Július 1-től visszavonásig!
Splash 1.2 GLX AC Prima II

740 000 forint árelőnnyel!

Sx4 1.5 GC
2 690 000 Ft-tól!

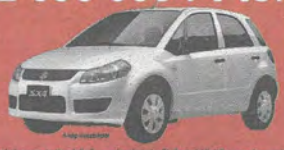

Fajlagos CO kibocsátás 120-245g/km. Suzuki modellek átlagfogyasztása: 5-10,6l/100km. Az ajánlat nem teljeskörű, a részletekről érdeklődjön szalonunkban!

SUZUKI Gusztáv
Nyitva: H-P: 8⁰⁰-18⁰⁰, Szo, V: 9⁰⁰-13⁰⁰
1161 Budapest, Gusztáv u. 37. - Tel.: 405 06 74

www.suzukigusztav.hu

REGISZTRÁCIÓS AKCIÓNK KERETÉBEN SZERVIZÜNKBEN MINDEN KEDVES SUZUKI TULAJDONOST INGYENES NYÁRI ÁTVIZSGÁLÁSSAL VÁRUNK!
RÉSZLETEK A HONLAPUNKON.

ISO 9001 CERTIFIED VINÇOTTE

MŰSZAKI VIZSGÁZTATÁS ÉS FELKÉSZÍTÉS MINDEN KORÚ ÉS TÍPUSÚ SZEMÉLYGÉPKOCSIRA!
INFO: +36 30 542 24 89

SUZUKI GUSZTÁV - 15 ÉVE AZ ÖNÖK MEGBÍZHATÓ PARTNERE.