ÁRPÁDFÖLD · CINKOTA · MÁTYÁSFÖLD · RÁKOSSZENTMIHÁLY · SASHALOM

XVI. KERÜLETI ÚJSÁG

A XVI. KERÜLETI ÖNKORMÁNYZAT LAPJA • XXI. évfolyam 17. szám • 2012. szeptember 16.

2 Mertek nagyot álmodni

4 Az Új! Sashalmi Piac 1éves Bulizz Velünk!

7 Molière legjobbja az Erzsébetligetben

9 Ismét gurulhat az Ikarus

Újabb műfüves pálya a jövő reménységeinek

Öt csapatnyi lelkes kis focista játszhatott bajnokságot a kerület legújabb műfüves pályáján, amit *Szatmáry Kristóf* gazdaságszabályozásért felelős államtitkár, *Kovács Péter* polgármester, *Mészöly Kálmán*, hatvanegyszeres válogatott focista, a magyar labdarúgás egyik nagykövete, valamint *Szemler István*, az MLTC vezetője adott át szeptember 8-án az Erzsébetligetben. Az MLTC sporttelepén található, 20x40 méteres műfüves pályához – amit a modern megvilágításnak köszönhetően este is lehet használni – tartozik egy kisebb lelátó is. A létesítmény a Magyar Labdarúgó Szövetség Országos Pályaépítési Programjának keretében épült meg, és mintegy 24,5 millió forintba került. A költségekhez az Önkormányzat 7,3 millió forinttal járult hozzá.

Folytatás a 2. oldalon

www.budapest16.hu

Megint hangosak az iskolák

Szeptember 3-án országosan mintegy 100 ezer kisdiák ült be először az iskolapadba. Az árpádföldi Arany János Általános Iskola elsőseit *Kovács Péter* polgármester és *dr. Csomor Ervin* alpolgármester kézen fogva vezette be az évnyitóra.

Folytatás a 3. oldalon

Mertek nagyot álmodni

Az iskolások életében talán az első tanévnyitó percei a legizgalmasabbak. A Lemhényi Dezső Általános Iskola tanulói azonban valószínűleg ennél is jobban várták azt a szeptember 4-i ünnepséget, ahol *Kovács Péter* polgármester és *Dienes Anna* igazgatónő átadták az intézmény gyönyörűen felújított udvarát. A munkálatokat – amelyeket az Önkormányzat mellett egy nagy üzletlánc is támogatott – egy XVI. kerületi vállalkozó, a Stoneland Kft. végezte el.

Sz. R. Zs.

A fátyolfelhős idő ellenére derű és boldogság csillogott minden lemhényis diák és tanár arcán, hiszen kerületszerte méltán lehetnek büszkék az eddig poros, de most már térkővel borított udvarukra, amelynek kialakításakor fontos szerepet játszott, hogy az itt elhelyezett eszközök fejlesszék a gyerekek képességeit és kreativitását is.

– *Helyet kapott itt egy sakk és egy malomjáték, egy ugróiskola, egy csúszdával ellátott, fából készült játékvár, valamint egy kisebb röplabdapálya is. Emellett pedig maradt még egy olyan szabad rész is, amit a diákok ötletei alapján alakítanak majd ki.* – mondta Dienes Anna igazgatónő, megköszönve a szülők ötletét, valamint az Önkormányzat és a Tesco által nyújtott anyagi segítséget.

Kovács Péter polgármester elmondta: nagyon büszke arra, hogy az az iskola, ahova a nagymamája, édesapja, sőt még ő is járt, a kerület legszebb iskolája lett.

– *Nekem annyi közöm volt a dologhoz, hogy az igényeket összehoztam a lehetőségekkel. A szülők képviselői többször jártak nálam, hogy újítsuk fel az udvart, mert poros. Hála Istennek az iskolát sikerült összehozni a Tescóval, amely kifejezetten keresett egy olyan helyet, ahol a társadalmi felelősségvállalás keretében valami szépet és jót tud tenni. Nagyon jó, hogy éppen egy angol-magyar két tannyelvű iskolát választottak, hiszen a Tesco egy angol tulajdonú áruházlánc. Nekik pedig kifejezetten jó, ha olyan gyerekek kerülnek ki az iskolapadból, akik tudnak angolul.*

Az ünnepséget színesítette a *Vikol Kálmán* által vezényelt Csipikék Gyermekkórus műsora, valamint az a ritmikus sportgimnasztikai bemutató, amit *Kovalik Imola* tanított be. Kovács Péter polgármester a rendezvény végén együtt ugróiskolázott a gyerekekkel, illetve megkondította azt a Tell Vilmosról elnevezett csengőt, amit Vikol Kálmán ajánlott fel az iskolának.

Tanítva tanulnak

Az Önkormányzat évek óta kiemelt figyelmet fordít az általa fenntartott nevelési-oktatási intézményekre. Éppen ezért nemcsak az épületeket újítja fel, hanem rendszeresen továbbképzési lehetőséget is biztosít az óvodapedagógusok és a tanítók, tanárok számára. A gyerekek motivációjának fenntartásához ugyanis a legkorszerűbb módszertani és pedagógiai ismeretekre van szükség. A MIOK Pedagógiai Szakmai Szolgáltató Intézet ezúttal „Tevékenységközpontú pedagógiák alkalmazásába való bevezetés” címmel rendezett egy négyalkalmas, 30 órás továbbképzést a Lemhényi Dezső Általános Iskolában augusztus végén, amelyen 28 tanár vett részt.

Balogh László előadásain a tanárok olyan pedagógiai elvekkel, módszertani és tanulásszervezési eljárásokkal ismerkedhettek meg, amelyek a hatékony együttnevelést szolgálják. A tanúsítványokat *dr. Csomor Ervin* alpolgármester, *Szász József,* az Oktatási-, Ifjúság- és Gyermekvédelmi Bizottság elnöke, valamint *Kovács Katalin*, a Művelődési Ügyosztály vezetője adta át a résztvevőknek.

Újabb műfüves pálya
a jövő reménységeinek

Folytatás a címlapról.

Szigethy Margit

Az MLSZ országos programjának keretében olyan műfüves pályákat hoznak létre, amelyek segítségével a jövő tehetséges focistái jobb és modernebb körülmények között edzhetnek. Ebbe a programba kapcsolódott be a Kertváros akkor, amikor a Képviselő-testület megszavazta az MLSZ-szel kötendő megállapodás aláírását, hiszen a kerület vezetésének mindig is szívügye volt a sport. Kovács Péter ezért megköszönte az MLSZ-nek azt a támogatást, amit a műfüves pálya megépítéséhez nyújtott.

– *Az ilyen modern pályák reményeim szerint hozzásegítik a magyar labdarúgást ahhoz, hogy újra a világ élvonalába tartozhasson, és ne csak Andorrát, hanem olyan kiváló csapatot is meg tudjunk verni, mint például Hollandia. Bízom abban, hogy néhány év múlva a kerületben edző gyerekekből is válogatott focisták lesznek, hiszen a lelkesedés, a jó edzők és most már a modern pálya is megvan hozzá.*

Mészöly Kálmán nem először járt az MLTC-n, hiszen néhány évvel ezelőtt ugyanezen a pályán részt vett a lelátó átadásán, és a Vasassal egy mecscset is játszottak itt. A labdarúgás egyik nagykövete elmondta: most is örömmel jött el a XVI. kerületbe, hiszen láthatta azokat a kisgyerekeket, akik remélhetőleg majd a jövő válogatott futballistái lesznek. Szerinte nagy szükség lenne arra, hogy az itthoni bajnokság színvonala emelkedjen, hogy élvezetesebbek legyenek az NB 1-es mérkőzések, és a válogatott is fejlődhessen.

– *Nektek azt kívánom gyerekek, hogy komoly munkával tanuljatok meg jobbal, ballal és fejjel játszani, rúgni és lelkesedni a magyar színekért, és akkor a magyar labdarúgásnak is lesz sansza a színvonal emeléséhez. Szeptember 15-én egy nagy műfüves pálya átadása lesz az Ikaruson. Óriási dolog, hogy az Önkormányzat az MLSZ mellé felzárkózva vállalkozik ezekre a dolgokra. Merem remélni, hogy ez mind a magyar labdarúgás fejlődését fogja elősegíteni.*

Az Ikarus sportlétesítményében található kis műfüves pálya átadására május 17-én került sor, azóta pedig szinte minden nappal egyre több kisgyerek jelentkezik az edzőknél azért, hogy ott focizhasson. A sportos rendezvények sora azonban még korántsem ért véget, az Ikaruson található nagy műfüves pálya átadóünnepségéről következő számunkban olvashatnak.

Megint hangosak az iskolák

Mészáros Tibor

A szokásosnál is izgatottabban várta a tanévkezdést *Jávor Annamária*, az intézmény új igazgatója. Szavaiból mégis határozottság, pedagógiai szakértelem és a gyerekek iránti önzetlen szeretet áradt. Az eddig testnevelő tanárként dolgozó pedagógus az idei olimpiát és a sportot állította követendő példaként a hallgatóság elé.

– Bízom benne, hogy sok szülő ültette maga mellé gyerekét, hogy olyan műsort nézzenek, amely az életre nevel. A sport ugyanis mindenre megtanít, amire az életben szükségünk lehet. Megtanít a fegyelemre, tiszteletre, növeli a munkabírást, ráébreszt arra, hogy gyakorlással elérhető a kívánt cél. Megtanít kezelni a sikereket, és arra is, hogyan álljunk talpra az esetleges kudarcok után. Az olimpia ideje alatt megváltozott az ország is. Mindenki egy emberként szurkolt a versenyzőknek. Jó volt látni, hogyan hozza össze az embereket a közös cél. Ezekben a pillanatokban különösen jó volt magyarnak lenni.

Jávor Annamária először az elsősöket köszöntötte, akik közül sokan jártak előkészítő foglalkozásra az intézménybe. Míg a kicsiknek a tanulás jelenti majd az újdonságot, addig a nyolcadikosoknak már a pályaválasztáson kell gondolkodniuk. Ugyanakkor a többi diáknak is sok lesz a dolga, hiszen a tanórákon és a szakkörökön a legjobb tudásuk szerint kell teljesíteniük, amelyhez az iskola pedagógusai minden segítséget megadnak – mondta az igazgatónő. Jávor Annamária arra biztatta a szülőket, hogy mindig legyen elég idejük csemetéjükre, hiszen a szülői törődést és szeretetet még a legkiválóbb iskola vagy a legjobb pedagógus sem tudja pótolni. Tanártársainak pedig sok új ötletet, kitartó lelkesedést és kreativitást kívánt, hogy magukkal tudják ragadni a gyerekeket, és át tudják adni nekik mindazt, amit szeretnének.

– Végezetül visszakanyarodnék a sporthoz. Szintén az olimpia alatt, az egyik rádiócsatornát hallgatva ütötte meg a fülemet a következő mondat: nem kiváló labdarúgókat keresek, hanem lelkes fiatalokat. Focizni majd én megtanítom őket. Ezeket Sir Alex Ferguson, a Manchester United sportigazgatója mondta, és én maximálisan egyet tudok érteni vele. Ha a kitartás megvan, a többi megszerezhető – zárta beszédét az igazgatónő.

Az ünnepi műsorban a kis elsősök és a már gyakorlottabb versmondók mellett az énekkar tagjai között felléphett *Horváth Hanna* 7. a osztályos tanuló is, aki a 2011-es budapesti népdaléneklési versenyen első helyezést ért el. Ezután Kovács Péter polgármester azzal biztatta az elsősöket, hogy amikor ő volt ennyi idős, ikertestvérével szintén szorongva, nagy izgalommal néztek az első iskolai nap elé.

A kerület vezetője ezután szólt az új tanügyi reformról is.

– Az iskolák szakmai irányítását ezután átveszi az állam, és az Önkormányzat az épület tulajdonosaként a hátteret biztosítja majd ehhez. Én azonban úgy ismerem a kerületi pedagógusokat, hogy ebből a változásból sem a szülők, sem a diákok nem fognak érzékelni semmit. Az Aranyban már el is indult az a program, amit országosan csak most fognak bevezetni. Az iskolaotthonos oktatás azt jelenti, hogy a diákoknak reggel 8-tól délután 4 óráig tartanak foglalkozásokat az iskolában, amellyel kevésbé terhelik le őket. Ugyancsak újdonság a mindennapos testnevelésóra, amely kezdetben csak az első, az ötödik és a kilencedik osztályosok számára kötelező, a következő évektől azonban felmenő rendszerben minden évfolyamon bevezetik.

A 2012-13-as tanév tehát a változások éve lesz az iskolákban. Útjára indul egy minden eddiginél átfogóbb tanügyi reform. Újdonságokat, módszertani változásokat azonban elsősorban az állam, a fenntartók és a pedagógusok számára tartogat. Az oktatásért felelős szakemberek szerint, ha a végrehajtás jól sikerül, a diákok és a szülők csak az előnyeit tapasztalhatják meg.

Kovács Péter polgármester, *dr. Csomor Ervin* oktatásért felelős alpolgármester, *Ancsin László* jegyző, *Szász József*, az Oktatási-, Ifjúság- és Gyermekvédelmi Bizottság elnöke, valamint *Kovács Katalin*, a Művelődési Ügyosztály vezetője részt vettek a **Móra Ferenc Általános Iskola évnyitóján** is, ahol *dr. Réthelyi Miklós*, az UNESCO Magyar Nemzeti Bizottságának elnöke, korábbi nemzeti erőforrás miniszter mondott beszédet.

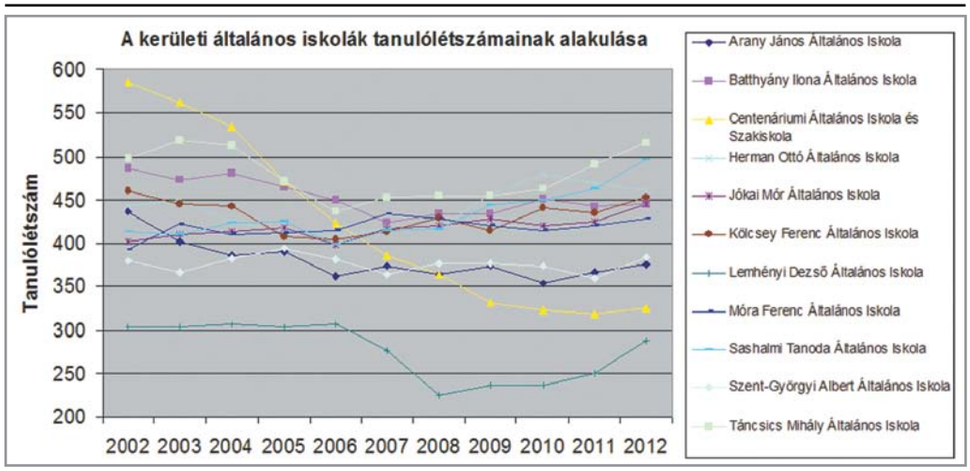

Kedves Olvasó!

Megkezdődött az iskola, de nem csak a kicsiknek nehéz az a bizonyos táska. Mi, felnőttek is egész életünkön át tanulunk valamit. A mondás azt tartja: az okos más kárán tanul, mégis a legtöbben elkövetjük saját hibáinkat. Persze jó, ha tudunk számolni, ha folyékonyan olvasunk, ha van némi fogalmunk a természet rendjéről vagy az anyagok kölcsönhatásáról, de talán ennél is lényegesebb, hogy lélekben fejlődni tudjunk. Az elmúlt egy év is folyamatos tanulás volt számomra. Köszönöm munkatársaimnak és mindazoknak, akik támogató segítségükkel vagy ellenző kritikájukkal hozzá járultak ahhoz, hogy lapunk fejlődhessen, és még közelebb kerülhessünk a kerületi emberekhez. Kollégáimmal együtt továbbra is emberséggel, hittel és szeretettel végezzük munkánkat, mert „Az életnek értéket csak a szolgálat adhat, amellyel az emberek ügye felé fordulunk. {...} Ember vagy, tehát embermódra és az emberek között kell élned. {...} Embermódra élsz, ha igazságosan élsz. Ha minden cselekedeted és szavad alján a szándék van: nem ártani az embereknek.”

XVI. KERÜLETI ÚJSÁG

A Budapest Főváros XVI. Kerületi Önkormányzat kétheti lapja

Megjelenik 32 500 példányban
Felelős kiadó, főszerkesztő: Szabó Réka Zsuzsanna
Tördelőszerkesztő: Szűcs Angéla, Korrektor: Tari Judit Titanilla
Levélcím: 1163 Havashalom u. 43.
e-mail: foszerkeszto@bp16.hu
A szerkesztőségi fogadóóra szerdánként 14–16 óráig a polgármesteri hivatalban:
1163 Havashalom u. 43., Tel./fax: 4011-586
Nyomtatás: Ringier Kiadó Kft. - Nyomda
Felelős vezető: Bertalan László nyomdaigazgató
www.ringier.hu
Terjeszti: MAXI-BOX 2007 KFT.,
Bozsányi Kálmánné
1042 Bp., Rózsa utca 39., 06-30-828-0463
Hirdetésfelvétel:
06-20-982-5352 vagy hirdet16@gmail.com
A szerkesztőségünkbe beküldött kéziratokat szerkesztve jelentetjük meg, illetve fenntartjuk a jogot kihagyásukra. Kéziratokat, fotókat nem tartunk meg, és nem küldünk vissza. Ingyenes apróhirdetéseket csak a hely függvényében jelentetünk meg. Fenntartjuk a jogot az apróhirdetések szerkesztésére vagy – hely hiányában – kihagyására.

Egyéves a Sashalmi Piac

ÚJ SZÉCHENYI TERV

Már egy éve annak, hogy befejeződött a Sashalmi Piac felújításának második üteme, amely az Európai Unió támogatásával valósult meg. Az emberek megszokták és megszerették az új létesítményt. Az őstermelők standjai, a tejtermékek, pékárut és húst árusító boltok közkedveltek a kertvárosi polgárok körében, annál is inkább, hiszen nem csak hétvégén, hanem a hét minden napján látogathatók. Az ökopiacon nem csak az ínyencek, de az egészséges táplálkozás hívei is megtalálják a kedvükre való bioélelmiszereket, a Sashalmi Közösségi Terem pedig folyamatosan telt házzal működik. Szeptember 8-án egész napos rendezvénnyel ünnepelték meg a kerületiek a létesítmény egyéves születésnapját.

Mészáros Tibor

A szokásos szombati piaci forgatag ezen a napon kirakodóvásárral és ruhabörzével is bővült. Akik szeretnek magasról letekinteni a világra, üres sörösrekeszekből építhettek feltűnően ingatag tornyot maguk alá, és juthattak egyre magasabbra mindaddig, amíg a rekesztorony össze nem dőlt alattuk. A próbálkozókat szerencsére biztosítókötél mentette meg a végzetes zuhanástól. A közösségi teremben gyerekprogramok, kick-box-, röplabda- és fitneszbemutató szórakoztatta az érdeklődőket.

Mielőtt kezdetét vette volna az esti ünneplés, *Kozma Viktor,* a Sashalmi Piac Kft. ügyvezetője megköszönte a vásárlóknak, hogy rendszeresen az itteni, minőségi portékákat választják, ami persze azoknak az árusoknak az érdeme, akik a felújítás nehéz időszakát átvészelve ma is állandó kínálatot biztosítanak. Kozma Viktor hangsúlyozta: aki itt szerzi be az élelmiszert, mindenképpen a magyar termékeket részesíti előnyben, és ezzel a hazai termelőket támogatja. Emellett felhívta a figyelmet arra, hogy továbbra is minden javaslatot, észrevételt szívesen fogadnak, ami javít a körülményeken. Ő maga pedig úgy tekint a Piacra, mint egy egyéves gyerekre, aki megtette már az első lépéseket, de hordozza a gyermekbetegségeket, és még fejlődnie kell.

Kovács Péter polgármester beszédében arra emlékeztetett, hogy milyen sok ellenzője és kishitű kritikusa volt a felújításnak. Jó néhányan mondták ugyan, hogy nem fog sikerülni, a tervekből mégis valóság lett. A kerület vezetője kiemelte: a Piac a bevásárlóhely szerepén kívül közösségi színtérré is vált. Szökőkútja körül, a padokon gyakran látni beszélgető embereket, akik a bevásárlás mellett egy kis csevegésre is szakítanak időt. Sokan látogatják a közösségi termet is, amely akár 300 fős esküvői, vagy vállalati rendezvény megtartására is alkalmas. Ezekre továbbra is várják a jelentkezőket.

Kovács Péter és Kozma Viktor ezután saját kezűleg ültettek el egy kerületi házaspár által felajánlott smaragdfát, amely a XVI. kerület jelképe is lehet: látványosan és gyorsan fejlődik, emellett nagyon szép lesz. Ugyanakkor a leghasznosabb növény a földön, ez köti meg a legtöbb széndioxidot, levele pedig jó takarmánynak is.

A piaci rendezvények állandó kísérője a jófajta sör, amit ezúttal az „Apagondozóban" szerezhettek be a gyerekprogramok végére várakozó apukák és persze az anyukák is. A kínálatban a világostól a barnáig sokféle színárnyalatot megtalálhattak az érdeklődők, akik igazi magyar pálinkákat és borokat is megkóstolhattak. Az estét a Boogie Fathers együttes koncertje zenésítette meg.

Nemzeti Fejlesztési Ügynökség
www.ujszechenyiterv.gov.hu
06 40 638 638
MAGYARORSZÁG MEGÚJUL
A projekt az Európai Unió támogatásával, az Európai Regionális Fejlesztési Alap társfinanszírozásával valósul meg.

Egyre sikeresebb a János utcai tábor

Az Önkormányzat János utcai napközis táborában idén is sok szeretettel és érdekes programokkal várták a kerületi gyerekeket június 18-a és augusztus 31-e között. Miután a Kerületgazda Szolgáltató Szervezet kitakarította a tábor területét, először a Herman Ottó, majd a Móra Ferenc, végül pedig a Jókai Mór Általános Iskola mintegy 80 pedagógusának irányításával, a kisebb és nagyobb diákok úszhattak, sport- és ügyességi játékokat játszhattak, valamint a Varázsműhely által szervezett kézműves foglalkozásokon is részt vehettek, ahol papírból, bőrből, gipszből, textilből és nemezből sokféle szép és hasznos tárgyat készíthettek. A tanulók a Kerületgazdától bérelt busszal ellátogattak a Gödöllői Kalandparkba, a Tropicariumba, a Planetáriumba, az Állatkertbe, a Pál-völgyi-barlangba, a Naplás-tóhoz és a Sarkad udvarba is. Emellett a Vöröskereszt és a XVI. kerületi mentőállomás, a Tűzoltóság, illetve a Rendőrség munkatársai is tartottak bemutatót a tábor résztvevőinek.

Az évről évre egyre színesebb programkínálatnak köszönhetően idén 8826 diák fordult meg a János utcai táborban, ami 2251 fővel több, mint tavaly. A gyereklétszám 15 napon is meghaladta a 200 főt, június 26-án pedig összesen 226 kis tanuló töltötte hasznosan a vakáció perceit a létesítményben.

40 éves az Összefogás Lakásszövetkezet

Szeptember 1-jén ünnepelte megalakulásának 40. évfordulóját a Centenáriumi lakótelepen működő Összefogás Lakásszövetkezet. A rendezvényen részt vett *Kovács Péter* polgármester, valamint *dr. Környeiné Rátz Katalin* és *Abonyi János* önkormányzati képviselők is. Az eseményen Molnár István ügyvezető igazgató és *Szabó József* elnök köszöntötte a jelenlévőket. az Összefogás Lakásszövetkezet jogelődje 1972-ben azért jött létre, hogy a vállalatok és intézmények fiatal dolgozói lakáshoz juthassanak. A tagok többsége az Ikarus és az EMG dolgozói közül került ki. A Szövetkezet fennállása óta 3 lakótelepet építtetett meg a XVI. kerületben: a Centin 2561, az Ond vezér lakótelepen 468, az Ostoros utcai lakótelepen pedig 313 lakást és egy teremgarázst hoztak létre. Munkájuk eredményeként ma már ők látják el 67 épület 3264 lakásának az üzemeltetésével, fenntartásával és karbantartásával kapcsolatos feladatokat. Bevezették a lépcsőházi elszámolást, amely egyedülálló az országban, lakásaik ára pedig 25-30 százalékkal olcsóbb volt a mindenkori piaci árnál. Kovács Péter – aki egy ideig maga is lakott a Centin, szülei pedig még mindig ott élnek – hangsúlyozta: bármerre jár az országban, a kerületi lakótelepek magas színvonaláról mindenki hallott már. Talán ennek is köszönhető, hogy olyan ismert személyek költöztek ide, mint *Áder János* köztársasági elnök, *Szerencsi Éva* színésznő vagy *Nagy Bandó András* humorista, előadóművész.

**Felhívjuk a Tisztelt Adózók figyelmét, hogy a 2012-es helyi adók (építmény- és telekadó), valamint a gépjárműadó II. féléves befizetésének határideje szeptember 15-én lejárt!
Aki erről megfeledkezett, minél előbb fizesse be tartozását, amelyhez csekket az Adóügyosztályon igényelhet.
Érdeklődni a 4011-557-es telefonszámon lehet.**

Ismét gurulhat az Ikarus

Megint lesz magyar buszgyártás

Elérkezett szeptember második szombatja, amikor az Ikaruson ismét tűz gyúlt a bográcsok alatt, a parkolóban újra megjelentek a buszok, és a legendás család tagjai megint együtt töltöttek egy feledhetetlen napot. Szeptember 8-án ugyanis ismét hagyományőrző Ikarus-napot tartottak. Az eseményen *Kovács Péter* polgármester és *Adamis Gábor* volt vezérigazgató-helyettes mondott köszöntőt, *Szatmáry Kristóf* gazdaságszabályozásért felelős államtitkár pedig örömteli bejelentéssel szolgált. A rendezvény főszervezője *Szabó Zsóka*, az Otthonunk a XVI. Kerület Egyesület Ikarus klubjának vezetője volt.

MÉSZÁROS TIBOR

Kovács Péter polgármester köszöntőjében elmondta: a kerület vezetése a modern kor követelményeinek megfelelően szeretné visszaállítani az Ikarus sporttelep régi fényét. Ezért kapott rekortánborítást a futópálya, és ezért épült meg a május 17-én átadott kis műfüves, valamint az MLSZ-támogatással létrehozott nagy műfüves pálya is. Így azonban az egykori dolgozóknak azon a területen kellett nosztalgiázniuk, amely feltehetően szeptember végére kerül az Önkormányzat tulajdonába. Ezt azonban senki sem bánta.

Szatmáry Kristóf államtitkár bejelentette: a kormány éppen most teszi meg az első lépéseket az autóbuszgyártás újraindítása érdekében. A közelmúltban ugyanis elfogadtak egy nemzeti autóbusz programot, amellyel a kormány hosszú távú célja az, hogy megtalálják a szakembergárdát, a még fellelhető szellemi tőkét, esetleg a még ma is alkalmazható technológiákat, illetve a gyártásra alkalmas helyeket, és erre az alapra építve állami szerepvállalással újraélesszék a magyar autóbuszgyártást. A tárgyalások megindultak arról is, hogy az állam visszavenné az Ikarus nevet azoktól, akik most jogosultak a használatára. Szatmáry Kristóf hangsúlyozta: bonyolult tárgyalások előtt áll a kormány, gyors eredményeket nem lehet várni, de a nemzeti buszgyártással kapcsolatban számítanak a volt ikarusosok részvételére is.

A beszédek elhangzása után a jelenlévők egyperces néma csenddel emlékeztek meg azokról, akik az Ikarus nevet naggyá tették, de már nem lehetnek köztünk. Ezután pedig Németh László vezetésével elindult a nosztalgiajárat, amelyre bárki ingyen felszállhatott. Azokat persze csalódás érte, akiknek emlékeiben a kalauznak szigorú tekintete és sűrű, szúrós bajusza volt, mert ezen a járaton egy csinos, hosszú hajú, fiatal hölgy tartotta kezében az erre a napra készült jegyeket. A tányérsapkája és a lyukasztója azonban ugyanolyan volt, mint a régi ellenőröké. A járaton korhű táncdalok, és a maihoz képest kissé kemény rugózás szórakoztatta az utasokat.

Adamis Gábor az egykori Ikarus gyár vezérigazgató-helyettese ként dolgozott. Pályafutását fejlesztőmérnökként kezdte a vállalatnál, manapság ő is a buszgyártás újraindításán dolgozik. Ennek bizonyítéka az az S 91-es jármű, amelyből már hét darabot gyártottak skandináv megrendelők számára. Sajnálatos, hogy ez Magyarország jelenlegi legnagyobb autóbusz-exportja, hiszen hét jármű a gyár fénykorában alig több mint egy óra alatt jött le a gyártósorokról. Amiért azonban mégis igazán büszkék lehetünk erre, az az igényes skandináv piac elismerése. A buszok átadását követően a svédek további árajánlatot is kértek, tehát a jövő még komolyabb megrendeléseket is hozhat, esetleg újabb típusokkal.

– Rögös út lesz, de örvendetes, hogy megvan a szándék, és már megtörténtek az első lépések is. Az én álláspontom pedig az, hogy azt a tudást, ami az emberek kezében és fejében felhalmozódott akkor, amikor még a gyár nagy számban gyártotta a buszokat, nem lehet csak úgy elhantolni. Már 2007 óta próbáljuk kollégáimmal átmenteni ezt a szellemi tőkét, és úgy néz ki, most felcsillant valami halvány reménysugár a távoli égbolton, hiszen törekvéseink találkoznak az állami akarattal.

– Az Ikarus bezárásával keletkezett űrt az elmúlt húsz év alatt nyilván lefedte valamelyik gyártó a piacon. Hogyan lehet oda újra visszakerülni?

– Minden piacon lehet találni egy olyan gyártmányt, amire van kereslet. Nem gyárthatunk 12 méteres buszokat, mert ott a nagyokkal nem versenyezhetünk. De a midibuszok kategóriája olyan terület lehet, ahol nekünk is vannak lehetőségeink. Ez egy 8 méter hosszú, városi kivitelű, 40 fő befogadására alkalmas jármű. Ilyet világszinten sem sokan gyártanak, de igény lenne rá. Ezt bizonyítja a svéd és a norvég vásárlás is.

– Hol lenne igény egy ilyen méretű autóbuszra?

– Például a belvárosi közlekedésben, ahol szűk a hely. Nálunk a Várban, ahol az utak egy része barlangrendszer fölött megy, nehéz járművek alatt beszakadhat, vagy kisebb forgalmú helyeken, ahol nem olyan nagy az utasforgalom, például vidéki városokban, vagy nagyvárosok külső kerületeiben.

– Hol gyártották a már említett 7 darab buszt?

– Jelenleg nincs gyárunk. Ez azonban egyelőre, amíg nagy sériákra nincs megrendelés, csak látszólag hátrány. Az S 91-est ugyanis bárhol le tudjuk gyártani,

mert úgy van kitalálva, hogy elemeiből egy egyszerű, összeszerelésre alkalmas műhelyben felépíthető. A 7 darab sem ugyanabban a műhelyben készült. Amíg nincs folyamatos megrendelés, addig nem tudnánk egy gyárat fenntartani.

– A BKV nem lehetne állandó megrendelő?

– A BKV-nak ebben a kategóriában kevés járműve van. Nekik inkább a 12 méteresekre és a csuklósokra van tömeges igényük. De azért azt a néhányat, amit üzemeltetnek, szívesen legyártanánk.

– Kik gyártják a fődarabokat?

– A motort a Mercedes szállítja, az önjáró alvázat pedig a Rába, magyar kormányművel és Alison automata váltóval. Ezután egy XVI. kerületi szerszámgyár területén bérelt műhelyben készül a vázszerkezet, és mint említettem, az összeszerelés már bárhol megtörténhet.

– Miért fontos Önnek a buszgyártás?

– Részben, mint egy gépjárműtartozékokat forgalmazó cég tulajdonosának személyes érdekem, hogy legyen autóbuszgyártás, hiszen akkor szükség van a mi termékeinkre is. Ezt megelőzi azonban az az érzelmi kötődést, amely a tizenhat, Ikarusban töltött évem alatt „szerelemmé” alakult a buszok iránt. Emellett megemlíteném az ebben rejlő munkahelyteremtési lehetőséget is, hiszen a gyártásra érvényes arányszám ma 1:7. Ez azt jelenti, hogy ha egy gyártósoron egy ember dolgozik, a beszállítóknál további hét emberre van szükség a gyártási folyamat kiszolgálásához. Ez a mai világban nem csekélység.

Idén tehát a nosztalgiázás mellett helyet kapott a remény is az Ikarus-napon. Bízzunk benne, hogy a kormányzati akarat találkozik a még meglévő szakértelemmel, az alkotó elszántsággal, és talán éppen egy XVI. kerületi székhellyel új korszak kezdődik a hazai autóbuszgyártás történetében.

Ikarus 311-es piros-fehér fényezéssel, csillogó díszlécekkel. Ez a példány 1964-ben készült. Sorsa nagyon kalandosan alakult. Személyszállító karrierje végén egy homokbányában szolgált irodahelyiségként. Ezután cementtároló sufnivá változott, majd jött a nagy előrelépés: mostani tulajdonosa kitakarította, és kolbászt árult belőle az Ikarus gyár területén. Aztán mégiscsak helyreállt a világ rendje, mert most az eredeti állapotának megfelelő küllemét visszanyerve, bérelhető nosztalgiajáratként ismét a személyszállítás a fő feladata.

H. Czékmány Ilona Vadak és virágok című kiállítása szeptember 3-án, a Kovács Attila Galériában nyílt meg. A művész középiskolai tanulmányait a budapesti Török Pál utcai Képző- és

Iparművészeti Gimnázium grafika szakán végezte. Érettségi után tovább tanult, mentorai között ott volt dr. Barcsay Jenő, dr. Pogány Ödön és Komjáti György is. Aktív dolgozóként is rajzkészségéből élt, de ekkor még művészi vágyait idő hiányában nem volt alkalma kiélni. Nyugdíjba vonulása, vagyis 1996 óta fest, és már számtalan témát feldolgozott. Most az erdő vadjait ábrázoló művei mellett virágcsendéleteket állított ki az Önkormányzat galériájában. A természeti képekhez kapcsolódó zenei asszociációkat Hegedűs Valér zongoraművész Bartók és Chopin műveiből válogatta össze és adta elő. A kiállítás szeptember 20-ig látható.

Előfordul, hogy az ember jó társaságba keveredik

MÉSZÁROS TIBOR

Ha valaki nem ismerné a fenti képen sorakozó urakat, a látvány alapján alig hiszem, hogy bárki eltalálná, mi a foglalkozásuk, és milyen eseményen vettek részt. Megsúgom: ők élvonalbeli karikaturisták. A nevettetés apostolai, és saját kiállításuk megnyitóján rendezték ilyen zárt egységbe arcvonásaikat. Hogy miért? Hát ez a mai napig nem derült ki. Talán meg akarták tisztelni a szónokot? Mert a megnyitó beszéd egyáltalán nem volt olyan szomorkás, mint amilyen hangulat az urak arcán tükröződik. Sőt, kimondottan jó volt, rájuk nézve egyenesen hízelgő. Köztünk szólva, ha valaki például Teszák Sándort akár csak rövid időre is, de rá tudja venni, hogy komoly legyen, az bizony nem mindennapi teljesítmény. Most azonban ez is megtörtént.

Fábry János, Dluhopolszky László, Teszák Sándor, Török Tivadar és Gál Tamás, alias T-Boy közös kiállításán életük, emlékeik, történelmünk és városunk elé tartottak görbe tükröt, hogy véleményt mondjanak a maguk vitriolos eszközével, a gúnyrajzzal. A szeptember 5-én a kőbányai kulturális központban kiállított művek a gazdasági válságról, a MALÉV-csődről, az aktuálpolitikáról, az egészségügyről, a nyugdíjról és más olyan témákról szólnak, amelyek napjainkhoz tartoznak.

Bálint Szabolcs versekkel, Tóth János István zeneszerző, gitárművész pedig néhány dallal színesítette a rendezvényt.

Kivételesen arra buzdítjuk Önöket, hogy szeptember 25-éig valamelyik délután ugorjanak át az egykori Patakiba, és nézzék meg a szoborarcú ötök nagyon is komoly, de mégis mosolyra ingerlő karikatúráit. Higgyék el, érdemes! Önök is úgy fogják érezni, jó társaságba keveredtek.

Corvin Művelődési Ház
ERZSÉBETLIGETI SZÍNHÁZ

PROGRAMAJÁNLÓ

1165 BUDAPEST, HUNYADVÁR UTCA 43/B. TELEFON: 401-3060.

GYERMEKPROGRAM

szeptember 29. szombat 10.00 - TÖKMAG FILMSZÍNHÁZ

Szombat délelőttönként visszaidézzük a régi időket, amikor gyakori esti program volt a diafilmvetítés. 10.00: A három kismalac, 11.00: A csillagszemű juhász, 12.00: Mazsola és Tádé

Jegyek: 450 Ft-os áron (/diavetítés) a helyszínen kaphatók.

szeptember 30. vasárnap 11.00

MARCIPÁN CICA - koncert-mesejáték 4-12 éves korig

Gábor Éva meséjéből írta: Gábor Éva, Zsámár Katalin. Rendező: Urbán Gyula. Marcipán cica szerepében: Hárai Ágnes. Jegyek: 850 Ft-os áron elővételben kaphatók.

EZ+AZ

szeptember 29. szombat 9.30-12.00

LIGET TÁNCAKADÉMIA NYILVÁNOS NEMZETKÖZI KURZUSAI

Délszláv kurzus Jorgos Antonopoulos vezetésével

Jegyek 900 Ft-os áron elővételben kaphatóak.

PÓDIUM

szeptember 20. csütörtök 18.00

SZENT KORONA BARÁTI KÖR

A Szent Korona küldetéséről, sorsáról, történetéről és hányattatásáról szólnak előadásaink a napi aktuális viszonyok között. A belépés díjtalan!

NAGYRENDEZVÉNY

szeptember 26. szerda 18.30

EIFERT JÁNOS- FOTÓELŐADÁSA

A program az Európai Unió támogatásával az Európai Szociális Alap társfinanszírozásával valósul meg. Gyere inkább mihozzánk!

TÁMOP – 5.2.5/B-10/1-2010-0075

SZEPTEMBER 22-23, IX. KERTVÁROSI VIGASSÁGOK

„Ujjé a Ligetben…”

SZEPTEMBER 22. SZOMBAT

Egész nap: Főzőverseny
10:00 Kolompos koncert
11:00 Gigantocirkusz - Figurina bábszínpad
12:00 Kertvárosi tehetségek a nagyszínpadon
14:00 Trió Trixx artista csoport
15.00 Kertvárosi tehetségek a nagyszínpadon
16:00 A Körúti Színház bemutatója „Ujjé a Ligetben…”
17:00 Főzőverseny eredményhirdetés
18:00 Vastag Tamás
19:00 PASO Pannonia All Stars Ska Orchestra koncert

SZEPTEMBER 23. VASÁRNAP

10:00 Marcipán Trió gyerek koncert
11:30 Kalóz Show – Tomi bohóccal
12:00 Kertvárosi tehetségek a nagyszínpadon
13:30 SPIRIT színház bemutatója
14:30 Poór Péter
15:30 Varidance – Fergeteges táncok
16:30 Vodku koncert
17:30 Intermezzó Trió + Jász András
19:00 Utcabál a Gesarol együttessel

Gyerekliget:

• Kisvonat • Mesegyár – Kiskörúti Színház interaktív játéka • Művészeti Ökokaland – családi nap • Gyerkőc program – ügyességi népi játékok • Hagyományőrző Ökolabirintus - a NKA támogatásával • Tulipántos népi ládikó • Lego-kosabb játék • Játékos IqA • Skodavilág • Groupama játéksátor • Sportszeglet • Sípálya – Fogarasi Síiskola • Mászófal • Extrém sportok • Artista foglalkoztató

Erzsébetligeti Uszoda - szeptember 22. szombat

• Egészség- és sportnapi vizivetélkedő diákoknak
• Gyermek úszóverseny és egészségmegőrzési programok

KIÁLLÍTÁSOK

szeptember 18. kedd 18 óra

RÁDÓCZY GYARMATHY GÁBOR GRAFIKUSMŰVÉSZ KIÁLLÍTÁSÁNAK MEGNYITÓJA. A tárlatot megnyitja: Gedeon Péter, a Corvin művészklub vezetője. Közreműködik: Matus Mihály tárogatón. Megtekinthető: október 14-ig a Harmónia teremben

szeptember 20. csütörtök 18:00

ŐSZI TÁRLAT 2012 - A Corvin Művész Klub által kiírt pályázatra beküldött alkotások tárlata. A megnyitón köszöntőt mond: Kovács Péter polgármester. A tárlatot megnyitja: Gedeon Péter, a Corvin művészklub vezetője. Közreműködik: Hegedűs Valér zongoraművész és Fornosi Mihály gitárművész. A kiállítás megtekinthető: október 21-ig a Corvin Galériában

szeptember 24. hétfő 18:00

TAKÁR EMŐKE EZ IS, AZ IS CÍMŰ KIÁLLÍTÁSÁNAK MEGNYITÓJA

A tárlatot megnyitja: Hegedűs Valér zongoraművész. Helyszín: Kovács Attila Galéria (Polgármesteri Hivatal, Bp. XVI. Havashalom u. 43.) Megtekinthető: munkanapokon ügyfélfogadási időben október 11-ig.

JÖN-JÖN-JÖN !!!

NE MENJEN A KÖZPONTBA, NÉZZE MEG A KERTVÁROSBAN!

október 5-6-7., 10.00-19.00

A LEGO – KOSABB JÁTÉK! LEGO ™ kockákból épített kiállítás és vásár

október 12. péntek 19.30

JAZZ LIGET – PÁLINKÁS GERGELY ÉS ZENEKARA

október 13. szombat 11.00

ALMA KONCERT

Vigyázz, kész, Ghymes! - kezdődnek a Kertvárosi Vigasságok

Egy világszerte ismert zenekar nyitja meg a kilencedik alkalommal megrendezendő Kertvárosi Vigasságokat szeptember 21-én. Az Erzsébetligeti Színházban a Ghymes együttes lép fel este 7 órától. A Szikraszemű koncert garantálja, hogy a háromnapos rendezvény jó hangulatban és színvonalasan kezdődik. A Kertvárosi Vigasságok nyitóeseményének apropóján az együttes alapítójával, *Szarka Gyulával* beszélgettünk.

Takács T. László

A Ghymes jövőre lesz 30 éves. Az együttes 1983-ban Szarka Gyula vezetésével alakult meg Nyitrán olyan zenészekből, akik előtte rockot, komolyzenét, régies zenét játszottak. Első táncházaikat és népzenei koncertjeiket a Nyitra melletti Gímes (régies írással Ghymes) községben rendezett ifjúsági táborban tartották, innen ered a név, amit 1984-ben vett fel a zenekar. Lassan a népzenei elemek az alkotói elképzeléseikhez igazodtak, és megszületett az egyedi, semmihez sem hasonlítható hangzás. A Ghymes zenéje egyszerre hat az értelemre, az érzelmekre és az érzékekre.

A zenekar az elmúlt 29 évben 17 önálló albumot jelentetett meg, ezek közül 8 platina és 3 aranylemez lett. Platina lett a Szikraszemű is, amelynek anyagát szeptember 21-én is hallhatja a közönség. A Ghymes pályafutása során 25 országban turnézott, összesen legalább 80 alkalommal léptek fel Iraktól Franciaországon át az Egyesült Államokig. A zenekart számos díjra, elismerésre jelölték, Szarka Gyula és Szarka Tamás 2011-ben Kossuth-díjat kapott. A számtalan fellépés között szívesen emlékeznek azokra a koncertekre, amelyeket korábban a XVI. kerületben tartottak.

– Korábban két alkalommal is játszottunk már az Erzsébetligeti Színházban. Mindkét koncert nagyon jól sikerült, a közönség is rendkívül lelkesen fogadta a produkciónkat, így ezúttal is szívesen tettünk eleget a felkérésnek.

– A szeptember 21-i koncert a 2010-ben megjelent Szikraszemű lemezükre épül. Hallhatunk emellett korábbi, népszerű dalokat is, vagy esetleg újakat?

– Jellemzően egy-egy lemez dalaival turnézunk, ezek alkotják a műsor gerincét. Természetesen minden alkalommal úgy állítjuk össze a programot, hogy legyen benne olyan, amit a közönség különösen szeret a korábbi zenék közül, illetve mutatunk újat is. Nincs két egyforma Ghymes-koncert.

– Két éve jelent meg a legutóbbi lemezük, mikorra várható a következő?

– Aktuális a kérdés, októberre tervezzük a megjelenését. Jelenleg zajlanak a stúdiómunkák. Címe még nincs az új albumnak, de annyit elárulhatok, hogy a zenei anyag illeszkedik a zenekar hagyományaihoz, hangzásvilágához, mégis mindig igyekszünk újítani, aktualizálni is valamit.

– A Ghymes zenéje nem tartozik a mulatós kategóriába, mélyebb, összetettebb a hangzás és a szöveges mondanivaló is. Mégis gyakran lépnek fel fesztiválokon, bornapokon. Nem tartanak attól, hogy a közönség ezeken az eseményeken másra számít?

– Számtalanszor bebizonyosodott, hogy a mi zenénkre is mulatnak az emberek. A közönség igenis igényes, olyan emberek hallgatnak minket, akik gondolkodni is szeretnek, kedvelik ezt a hangzásvilágot. Úgy szórakoztatunk, hogy közben valami többletet adunk át, és bizony van befogadó közönségünk minden alkalommal, akik ezt értékelik.

Molière legjobbja
az Erzsébetligetben

Szeptember 30-án az Erzsébetligeti Színházban mutatják be A mizantróp című darabot, amit a Spirit társulat visz színpadra. A Kertváros lakói a fővárosban az elsők között láthatják a művet, hiszen a nyár elején bemutatott darabot eddig vidéki szabadtéri színpadokon, valamint a Városmajorban játszották. A parádés szereposztás és az újszerű – a Quimby együttes zenéjével aláfestett – változat különleges élményt ígér. A darabról és a társulatról a Spirit Színház ügyvezetőjével, menedzserével és színészével, *Perjés Jánossal* beszélgettünk.

„Jobbat nem tudtam írni, és bizonyos, hogy nem is fogok." – írta Molière A mizantrópról, amelyet 1666-ban mutatott be a társulata. „A mizantrópot ötvenévente újra kellene írni." – mondta a darabról Diderot egy évszázaddal később.

Takács T. László

– Talán fel sem kellene tenni a kérdést, miért aktuális napjainkban Moliére műve. A cím embergyűlölőt jelent, és tulajdonképpen mindannyian ismerünk olyanokat a környezetünkben, akik elzárkóznak, gyűlölködnek. Önök milyen megfontolás alapján döntöttek a darab feldolgozása mellett? Mivel tudták maivá tenni?

– Mi igazából nem aktualizálunk. Tízféle karakter jelenik meg a darabban, ezeket az archetípusokat (ősjellem – a szerk.) igyekszünk megjeleníteni, szerethetővé tenni, amelyek a mai világban is ugyanúgy jelen vannak, mint több száz évvel ezelőtt. Annak érdekében, hogy a fiatalokat is jobban elérjük, annyiban frissítettünk, hogy a Quimby együttes dalai hangzanak el a jelenetekben. Ezek nem feltétlenül viszik előre a cselekményt, inkább illusztrálják, aláfestik a hangulatot. Így lett mégis modern a feldolgozás.

– A Spirit Színházról tudható, hogy a fiatalokat, sőt a nagyon fiatalokat, a középiskolásokat is elsődleges célközönségnek tartják. Miért érzik fontosnak, hogy ehhez a korosztályhoz szóljanak?

– Nagyon sok inger éri ezt a korosztályt az egész világból és a médiából ebben az elektronikus társadalomban. Nehéz megtalálni az útjukat a rengeteg információ közepette, meg kell mutatnunk, hogy ilyen értékek is léteznek. Szükség van rá, hogy megszólítsuk őket, hiszen ők fogják később alakítani, előre vinni a saját életüket és másokét, végső soron az egész világot. Tulajdonképpen – egyszerűen mondva – övék a jövő.

– A darabot nyáron mutatták be vidéki színpadokon, és augusztusban a fővárosban, a Városmajori Szabadtéri Színpadon. Mik az eddigi visszajelzések?

– A szabadtéri nyári játékokon adtuk elő, például Szentendrén, Szarvason. Nagyon szerették, a közönség visszajelzése abszolút pozitív, a szakmából is sokan gratuláltak. Makranczi Zalán és Kolti Helga díjat is kapott alakításáért. Az ember persze már a színpadon érzi, hogy sikerült-e átadni azt, amiért feldolgoztuk, eléri-e a célt, érdemes volt-e megcsinálni. Úgy érzem, hogy igen, egy tartalmas előadást készítettünk.

– Mennyi időt, energiát követeltek az előkészületek, a próbák, mire úgy érezték, hogy összeáll az előadás?

– Meglehetősen sok időt igényelt, hiszen sokszereplős a darab, akik sokféle helyről érkeztek, így nem volt könnyű egyeztetni a szereplőkkel, közreműködőkkel az időpontokat. Több mint kéthónapos próbafolyamat volt. Meglehetősen sokat dolgoztunk, próbáltunk, de mindenki szívesen állt rendelkezésre.

– Mik a tervek a darabbal, hol láthatja a közönség?

– Szeptember 30-án, vasárnap az Erzsébetligetben lesz a következő előadás, addig nem játsszuk máshol. Utána a Millenáris Teátrumban október 28-tól minden hónapban egy vasárnap két alkalommal lesz műsoron. Emellett művelődési házakba, közösségi házakba, vidéki színházakba szeretnénk eljutni vele.

– Korábban is jártak már az Erzsébetligetben. Szeretnek itt játszani? Mi a véleményük a XVI. kerületi színpadról?

– Nagyon szeretünk ott játszani. Az egész környezet nagyon szép, és úgy látom, hogy az ott lakók is rendkívül pozitívan, érdeklődően állnak hozzá az előadásainkhoz. Korábban vittünk már oda egy családi drámát, amely a Fiú a tükörből címet viseli, ezzel még vissza is térünk majd, illetve egy ifjúsági művet, a Haverom a Messiást. Annyira elégedettek vagyunk a kölcsönös partneri viszonnyal, hogy ebben az évben nyolc alkalommal is meghívást kaptunk az Erzsébetligetbe. Reménykedem benne, hogy állandó helyszínünk lesz, és sikerül az ott élőkhöz is közelebb vinni a színházat.

Kovács Raymund alpolgármester köszöntötte 90. születésnapja alkalmából ***Gábos Miklósnét***. Ha lenne olyan verseny, amelynek az volna a tétje, ki hány évet tagadhatna le valódi életkorából, Ági néni valószínűleg toronymagasan nyerne. Túl van egy válltörésen és egy minden nyom nélkül elmúlt agyvérzésen, szellemileg teljesen friss, a hírekből naprakész. Lánya, Erzsébet – aki a gondját viseli – szerint édesanyja az elmúlt kilencven évéből hetvenet biztosan mosolygással töltött.

Ági néniék Beregdarócról költöztek Mátyásföldre 1947-ben. Férje azt vallotta, hogy a férfinak el kell tartania a családot, így az ünnepelt főállású anyaként tevékenykedett. Az évek múlásával négy unokával és hét dédunokával gazdagodott a család. Ági néni lánya sokat utazik Németországba, ahova őt is magával viszi, hogy láthassa unokáit és dédunokáit.

Ági néni még kapálgat a kertben, bár időnként már leül a kis sámlira megpihenni. Legendás leveseket főz, amelyek már a legkisebb családtag számára is fogalomnak számítanak. Nemrég a távoli dédunoka semmiképpen nem akarta megenni az elé tett levest. Anyukája egy darabig sikertelenül próbálkozott, majd eszébe jutott a varázsige: a dédimama küldte postán. A kislegény az utolsó cseppig kikanalazta.

Ági néni családjának még sok-sok finom levest, az ünnepeltnek pedig sok, az ideihez hasonló mosolygós születésnapot kívánunk. Isten éltesse még nagyon sokáig!

Kovács Péter polgármester köszöntötte 90. születésnapja alkalmából ***Kovács Gyulánét***. Róza néni – kis megszakításokkal – már 12 éve lakik a kerületben, az utolsó öt évet egyik lánya és annak férje árpádföldi családi házában töltötte. Az idős hölgy ma már kerekesszékhez van kötve, pedig korábban tsz-dolgozóként igencsak aktív életet élt. Lánya elmondása szerint az édesanyja legjellemzőbb tulajdonsága a jószívűség. Egész életében igyekezett mindenét megosztani családtagjaival, de a környezetében élő szomszédokkal, ismerősökkel is. Férje öt éve hagyta itt örökre Róza nénit, de így sem maradt egyedül, hiszen öt gyermeke, hét unokája, és három dédunokája segített neki elfújni a születésnapi tortán lévő gyertyákat. Az idős asszonyt szeretet és gondoskodás veszi körül, gondozását a család semmiképpen nem bízná idegenekre. Isten éltesse még nagyon sokáig!

Dr. Csomor Ervin alpolgármester köszöntötte 90. születésnapja alkalmából ***Budai Jánost,*** aki Gyomán született, de 1946 óta a Kertvárosban él. Németországban amerikai fogságban volt a II. világháború után, de miután hazajött, régi munkahelyén dolgozhatott tovább autószerelőként, majd gépkocsivezető is volt. Mivel szerinte a hosszú élet titka a munka, ezért nyugdíjba vonulása után még 10 éven keresztül volt portás a kistarcsai kórházban. 80 évesen hagyta abba az aktív munkát, de azóta sem áll meg, tesz-vesz a ház körül, beszélget a szomszédokkal, akikkel nagyon jó kapcsolatot ápol feleségével együtt. Bár 8 év van köztük, 1947 óta mégis boldog házasságban élnek együtt. Két fiuk mellett két unokájuk teszi boldogabbá mindennapjaikat, akik építőmérnöknek tanulnak. Isten éltesse János bácsit még nagyon sokáig!

Visszaállítják a keresztet

A Szurmay sétányon a teniszpályák sarkánál 1932-ben, a Lawn Tennis Club fennállásának 20. évfordulójára kőkeresztet állítottak. A mostani külkereskedelmi főiskola építésekor azonban klerikális jelképnek nyilvánították, és a Pilóta utcai templom háta mögé száműzték a jubileumi kőkeresztet. Az MLTC vezetősége a klub alapításának 100. évfordulója alkalmából most visszaállítja eredeti helyére ezt a 80 éves helytörténeti emléket. Ezért **szeptember 23-án 16 órára** minden hagyománytisztelő, lokálpatrióta lakótársat és érdeklődőt szeretettel várnak az Erzsébetligeti Színház és a teniszpályák közötti út, valamint a Szurmay sétány találkozásához egy kis ünnepségre, ahol *Bátorfi Béla* plébános szenteli fel a kőkeresztet.

POFOSZ XVI. kerületi szervezete

Veres Péter út 27. , Tel.: 06-70/239-5264
Lovag vitéz Palla László elnök

MEGHÍVÓ

Kedves Bajtársnők és Bajtársak!

Következő összejövetelünket
október 1-jén, hétfőn du. 15 órakor tartjuk.

Az összejövetel nyilvános, melyre meghívjuk minden tagtársunkat, támogató és hagyományőrző tagjainkat, továbbá hívunk minden nem POFOSZ tagot is, akit a diktatúra alatt politikai meggyőződése, vagy származása miatt üldöztek, bebörtönöztek, kényszermunkára elhurcoltak, kitelepítettek, megaláztak, vagy hátrányos helyzetbe kényszerítettek.

Helyszín: 1163 Sashalom, Veres Péter út 27. I. em. tanácsterem.

Napirenden: az 1956-os Forradalom és Szabadságharc méltó megünneplésének előkészítése, megbeszélése.

Tájékoztatunk továbbá mindenkit, hogy összejöveteleinket rendszeresen, minden hónap első hétfőjén délután, 15 órai kezdettel tartjuk a Veres Péter út 27. szám alatti közösségi ház I. emeleti tanácstermében.

A XVI. kerületi Önkormányzata tisztelettel meghívja Önt

OKTÓBER 1-ÉN, HÉTFŐN 14 ÓRAKOR

A CORVIN MŰVELŐDÉSI HÁZBAN TARTANDÓ

(1165 Budapest, Hunyadvár u. 43/B)

„IDŐSEK VILÁGNAPJA”

alkalmából rendezett ünnepségre

A legszebb művészet tudod mi, derült szívvel megöregedni.
Pihenni, hol tenni vágyol, szó nélkül tűrni, ha van, ki vádol.
Nem lenni bús, reményevesztett, csendben viselni el a keresztet,
Irigység nélkül nézni végig mások erős, tevékeny éltit.
(Sík Sándor)

PROGRAM

Ünnepi köszöntőt mond Kovács Péter polgármester,
dr. Csomor Ervin alpolgármester,
Baloghné Szabó Olga szolgálatvezető

ÜNNEPI MŰSOR ÉS KÖZREMŰKÖDŐK

Konferál és verset mond R. Kárpáti Péter,
Rácz Aladár Zeneiskola növendékei, Éles István humorista,
Oszvald Marika operett énekesnő,
Mátyásföldi Sztárzenekar -100 tagú cigányzenekar tagjai
Horváth Zoltán művészeti vezetővel

A MŰSOR UTÁN ÁLLÓFOGADÁS

Boldog születésnapot, Tibi!

Egy napon született több tudóssal, köztük a Nobel-díjas Szent-Györgyi Alberttel, több híres állami vezetővel, köztük XIV. Lajos francia királlyal, több sportolóval, köztük Kutasi György olimpiai bajnok vízilabdázóval, több színésszel, köztük Benedek Tiborral, aki Benedek Miklós édesapja és Benedek Tibor nagypapája volt, de még számos művész, zenész és akadémikus is ünnepli szeptember 16-án a születésnapját. A csillagok akkori állása szerint tehát mindenképpen egy különleges képességekkel megáldott újszülöttnek kellett aznap világra jönnie. Ezzel a néhány sorral kollégánkat, Mészáros Tibort szeretnénk köszönteni 60. születésnapja alkalmából.

„Azok az emberek, akik zenével, színekkel, virágokkal töltik meg életüket, sohasem öregszenek meg.”

Mészáros Tibor ilyen ember. A Kertváros legtöbb eseményén jelen van, fotóival és jellegzetes stílusú írásaival már 10 éve meghatározó színfoltja újságunknak. Embersége, segítőkészsége és munkabírása példaértékű mindannyiunk számára.

Isten éltessen nagyon sokáig születésnapod alkalmából, a következő 60 évre pedig még ennél is több zenét, színt és virágot kívánok Neked!

Szabó Réka Zsuzsanna

„Az élet olyan, mint egy zongora: hogy végül mit hozol ki belőle, csak attól függ, hogyan játszod.”

Afonyi Zsuzsa

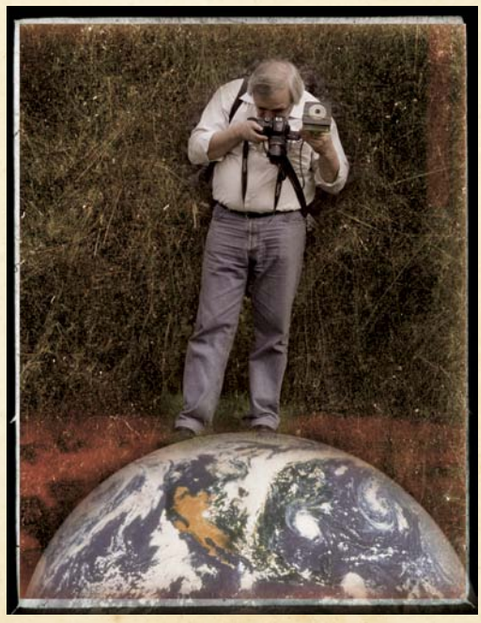

Mindketten ugyanabban a cipőben járunk. Gyerekkorunk óta a képek bűvöletében élünk, ezt választottuk szakmánknak is. Több, mint tíz éve egyazon területen cserkészünk: ebben a kertes „vadonban”, hogy lencsénk elé, tollunk alá kerüljön valami megörökítésre méltó kép, pillanat. Lehetnénk ellenfelek is. De Tibivel, mert lehet, együtt kell dolgozni. Embersége felülír minden harcot, taktikát, szakmai irigységet, ami a mai élethez, azt hinnénk, nélkülözhetetlen. Legyen így ez még néhány évtizedig!

Széman Richárd

Mészáros Tibi munkája során bejárja kerületünk egészét a hatalmas terektől az aprócska zugokig. Meghallja nemcsak a kerület vezetőinek hangját, hanem tolmácsolja felénk az egyszerű emberek véleményét és érzéseit is. Leírja, fényképezi a kerület sok-sok történetét, de a szíve Mátyásföldé. Kívánom, hogy még sokáig élvezhessük a hozzánk szóló sorait, az életünket bemutató képeit.

Lantos Antal

Dohogok...

-SZÁK

Dohogok és a dohogásom célszemélye röviden: M.T. Így magunk között elárulhatom Önöknek, hogy már nagyon régen vártam erre a percre, hogy megmondjam neki a magamét. Ez az ember, ez az M.T. egy zugfirkász, aki előre megfontolt szándékkal azt írta rólam 4 évvel ezelőtt kaján grimasszal és óriási szalagcímekkel, hogy egy 70 éves rossz gyerek vagyok. Az értékelhetetlen fércművéből megtudhattam, hogy hiába a szépkorúság, a férfiasan deres haj, a szuggesztív megjelenés, a gyermeteg, neveletlen, középső csoportos viselkedésem nem tesz eléggé felnőtté.

Nem is igazán dohogok, sőt még élvezem is, hogy végre visszavághatok M.T.-nek, ennek a fiókirodalmárnak, a 4 évvel ezelőtti porig alázásáért, a sértéseiért.

M.T. a szűz jegyében született, éppen 60 éve. Ő még nem tudja, de ez a kor már inkább kór, vigyázni kell még a koleszterinre is.

Azt azért be kell vallanom, hogy M.T. közel sem néz ki 60 évesnek, szilfid, enyhén atletikus alkat, egészséges barna bőrű, római arcéllel. Garantáltan letagadhat akár egy egész hetet is.

Egy picit komolyabban most bemutatom Önöknek Mészáros Tibort, aki jó barátom és remélem, hogy ezután is az marad. A bemutatásban csak hozott és ellenőrzött anyagokra támaszkodom, társaim a tudomány, a grafológia és a csillagászat.

A szűz jegyében született, a szüzek pedig fegyelmezettek és barátságosak, természetes számukra a segítőkészség. Biztosan nem Ő a kivétel! A szűz jegyű ember maximalista, mindenkit végighallgat, kellő kritikával szemléli a világot, és rendkívüli intelligenciával dolgozza fel az információkat.

Dr. Lénárd Ágota szerint „Nem baj, ha valaki ballábbal kelt fel, az a baj, ha úgy is marad!” Hát, Tibi barátom mindig idejében lépést vált.

Azt írják, hogy a szűz jegyű ember nyitott a világra és szeret utazni. Ez nagyon nem igaz Tibire, hiszen nyitott ugyan, de neki már Nagyiccénél honvágya van.

Most pedig jöjjön egy baráti összegzés. Igaz, hogy lopott anyag, de minden szava igaz és vállalható.

Mészáros Tibi olyan ember, akivel sohasem történik semmi rendkívüli, egyszerűen létezik, dolgozik, teszi a dolgát. Nem fecsérli az idejét, az energiáit külsőségekre, nem építgeti a nimbuszát, egyszerűen csak egy szeretnivaló pacák. Egyetlen hibája a Szabadság utca Tímár Mihályának, hogy nem szereti a resztelt májat és a csülkös pacalt.

Tudom, hogy az Önkormányzat felköszönti a 90 éveseket. Kívánom neki, hogy kapja meg Ő is ezt az ajándékot 30 év múlva és Isten bizony, én is ott leszek!

Szelektálni, de okosan

Habár a szelektív hulladékgyűjtő szigeteket azért találták ki, hogy óvjuk a környezetünket, azok nem rendeltetésszerű használatával talán több kárt okoznak az emberek – főként saját maguknak –, mint ha továbbra is ugyanoda dobálnák az összes hulladékot. A Kertvárosban jelenleg több mint 20 szelektív hulladékgyűjtő sziget található. A körülöttük lévő terület azonban szinte kivétel nélkül elszomorító és felháborító képet mutat. A konténereket nem rendeltetésszerűen használják vagy felborogatják, a szemetet sok esetben a gyűjtők mellé rakják, így a szél elfújja azt, ennek pedig a környezet látja kárát. Mivel a Kertvárosban nagy hangsúlyt fektetünk az illegális hulladéklerakás visszaszorítására, ezért a komolyabb károk elkerülése és a lakók egészségének megvédése érdekében az Önkormányzat, a XVI. kerületi Rendőrkapitányság és a Rákosmenti Mezei Őrszolgálat összehangolt ellenőrzést tart szeptember 17-e és 30-a között.

Szigethy Margit

A szelektív hulladékgyűjtés nem azt jelenti, hogy a műanyag konténerek mellé minden olyan, a háztartásban keletkezett hulladékot, feleslegessé vált lomot, tönkrement műszaki cikket vagy használt autógumit le lehet tenni, amelyekre már nincs szükségünk. A szelektív hulladékgyűjtés ugyanis azt a célt szolgálja, hogy egészségesebben éljünk, és a környezetünket se szennyezzük. A nem rendeltetésszerűen használt konténerek, a szél által elfújt műanyag zacskók és papírdarabok, valamint az eső áztatta elektronikus hulladék épp úgy szennyezi a környezetet, mint ha egy helyre dobálnánk mindezeket.

A Kertvárosban található szelektív hulladékgyűjtő szigetnél külön gyűjthetjük a szemetet. A kék színű konténerbe dobhatjuk a papírt, a sárga és szürke színűben helyezhetjük el a műanyag, illetve fémdobozokat, emellett pedig van egy fehér színű konténer a fehér és egy zöld színű a színes üvegeknek is.

A szelektív hulladékgyűjtés nem vesz több időt igénybe, mint ha mindent egy helyre dobálnánk. Számtalan bútoráruházban lehet már olyan kukákat kapni, amelyek segítségével már eleve szelektíven tudjuk gyűjteni a szemetet. Ha azonban valaki erre nem akar külön költeni, akkor is számos egyszerű és praktikus módja van annak, hogy minél kevesebb felesleges hulladékot halmozzunk fel a háztartásunkban.

A boltokban már egyre kevesebb műanyag zacskót árulnak, ezzel szemben egyre több az újrahasznosított anyagból készült táska. A vászonból vagy egyéb tartós anyagból készült szatyrokat évekig tudjuk használni, a papírzacskók pedig a papírhulladék mellett más szemét tárolására is alkalmasak. Már vannak olyan élelmiszer áruházak, ahol nem csak a boros-, illetve pezsgősüvegeket veszik vissza, hanem a műanyagot is. Így amikor vásárolni megyünk, egyúttal az üres üvegektől is megszabadulhatunk, sőt még némi aprópénzt is kapunk értük, amit természetesen levonnak a vásárlás árából.

A háztartásokban keletkező veszélyes vagy elektronikus hulladék elszállításával sem kell vesződniük a kertvárosi polgároknak, hiszen az Önkormányzat évente több alkalommal szervez gyűjtési akciót, a megunt vagy tönkrement használati cikkeket pedig a kerület több pontján is le lehet adni. A használt elemeket szintén átveszik a bevásárlóközpontokban, de a Önkormányzat épületében és az iskolákban is van már használtelem-gyűjtő.

Az égetés nem csak tilos, hanem veszélyes is, különösen a mostani aszályos időszakban. A kiskertekben felhalmozódott zöldhulladékot azonban másként is el lehet távolítani, illetve fel lehet használni. A kerületi Önkormányzat már évek óta lehetőséget biztosít a kertvárosi lakóknak arra, hogy saját otthonukban komposztáljanak. Ehhez még egy edényt is biztosítanak ingyenesen. Természetesen van olyan zöldhulladék, amely a földbe kerülve mérgező hatással bír. Az ilyen kerti szemetet csak zsákokba kell tenni, és a Kerületgazda Szolgáltató Szervezet munkatársai minden ősszel ingyenesen elszállítják.

Ha valaki illegális szemétlerakókat ér tetten, azonnal értesítse a kerületi rendőrséget (407-8455) vagy a mezőőrséget (06-20/331-8001)! Lehetőleg írja fel az elkövetők autójának rendszámát, amely segíthet a hatóságnak a nyomra vezetésben. Ha az illető rendelkezik okostelefonnal, készítsen fényképet az esetről, és küldje el az Önkormányzat E-poldi rendszerébe, amelynek elérhetősége az interneten: www.govcenter.hu/epoldi.

Legyünk egy kicsit igényesebbek környezetünkre, hiszen ha vigyázunk rá, akkor gyermekeink és unokáink is épp olyan szép, zöld, csendes és nyugodt Kertvárosban élhetnek, ahol most mi.

ÚJ SZÉCHENYI TERV

Képzés és munkahely XVI. kerületi álláskeresőknek

Az Új Széchenyi Terv támogatásával a Budapesti Politechnikum Alapítvány a Budapest, XVI. kerületi Önkormányzattal együttműködve TÁMOP-1.4.1-11/2-2012-0011 „Közösen a munkaalapú társadalomért!" címmel programot indít regisztrált álláskeresők képzése és foglalkoztatása céljából.

Várjuk azoknak a regisztrált álláskeresőknek a jelentkezését, akik dolgozni akarnak, vállalják a tanulást egy új szakma sikeres elsajátítása, a munkahely megszerzése érdekében.

A programban való részvétel feltételei:

- Budapest, XVI. kerületi regisztrált álláskereső,
- legalább általános iskolai végzettség.

Mit kínálunk a programban résztvevőknek

Tudásban, ismeretekben, tapasztalatokban

- Idegennyelvi, számítógépes és elhelyezkedést segítő ismeretek
- OKJ-s szakmai végzettség
- Jogi, pszichológiai tanácsadás
- 12 hónapos foglalkoztatás a megszerzett szakmában

Anyagiakban

- Térítésmentes képzések és egyéb szolgáltatások
- Képzéshez kapcsolódó költségtérítés és tanulmányi ösztöndíj
- A foglalkoztatásban résztvevők számára munkabér 12 hónapra

Mit várunk el a programban résztvevőktől

- Rendszeres együttműködés a program munkatársaival
- A képzés eredményes elvégzése
- A vállalt kötelezettségek határidőre történő teljesítése

Jelentkezés

Emailen: kertvaros@poli.hu
Telefonon: 456-0099

Levélben:
Budapesti Politechnikum Alapítvány
1096 Budapest, Vendel utca 3.
Kérjük, írja rá a borítékra: „Kertváros"

Jelen hirdetés nem tartalmaz minden, a projektben való részvételre vonatkozó tájékoztatást.

A programról további információ:
www.kertvaros.poli.hu

Jelentkezzen mielőbb!

Utolsó alkalom a programra való jelentkezéshez a Kertvárosi Vigasságokon, 2012.09.22-23.

BPA PoliProjekt
TÁMOP-1.4.1-11/2-2012-0011
Közösen a munkaalapú társadalomért!

MAGYARORSZÁG MEGÚJUL

A projekt az Európai Unió támogatásával, az Európai Szociális Alap társfinanszírozásával valósul meg.

Vandálok áldozata lett a tanösvény

Festői környezetben és csodaszép tavaszi időben avatták fel a Naplás-tó környékét bemutató tanösvényt március 17-én. Azóta nemcsak az ország különböző helyeiről érkező kirándulóknak nyújt feledhetetlen élményt, de Budapest néhány kerületéből is jönnek iskolás csoportok, hogy testközelből csodálhassák meg az itteni gazdag növény- és állatvilágot. Az emberi ostobaságnak azonban nincs határa, ugyanis vandálok egy csoportja egy ideje rendszeresen megrongálja a kihelyezett oktatótáblákat. Az ügyről *Oláh Csaba,* a Rákosmenti Mezei Őrszolgálat vezetője adott tájékoztatást.

Mészáros Tibor

A HungaroControl Magyar Légiforgalmi Szolgálat „Tanösvény kialakítása a Naplás-tó körül” című pályázatának keretében 800 ezer forintot nyert az Önkormányzat, a sétaút információs tábláinak elkészítéséhez és kihelyezéséhez pedig további 1 millió 650 ezer forinttal járult hozzá *Kovács Péter* polgármester. Ebből az összegből a Rákosmenti Mezei Őrszolgálat ötletei alapján 18 oktatópontot és három szalonnasütő helyet alakítottak ki a kirándulók nagy örömére.

– A tanösvény gondolata abból a felismerésből eredt, hogy gyakran találkoztunk olyan családokkal, akik már a tőlük tíz méterre lévő fák, növények nevét sem ismerték. Szerettünk volna változtatni ezen, és azt is reméltük, hogy ha az odalátogatók többet tudnak a közvetlen környezetükről, talán jobban is vigyáznak rá. Így született meg a tanösvény gondolata. Megszereztük rá az elvi támogatást, majd a pénzt is. Megterveztük és mi magunk meg

is valósítottuk, sokszor szabadidőnket feláldozva. Kialakítottuk az útvonalat, majd tizennyolc helyen állítottunk fel fa keretbe foglalt, környezetbe illő táblákat. Ezeken színes képek és szakszerű ismertetők mutatják be a környezetükben fellelhető összes virágot, fát, bokrot, madarat, állatot. Minden nagy táblához tartozik még két kisebb is, amelyek további információkat tartalmaznak a helyi ökoszisztémáról. Közülük az egyik átfordítható, egyik oldalán egy kérdéssel, a másikon a helyes válasszal.

– *Mi a véleményük az embereknek a tanösvényről?*

– A tapasztalatok alapján elmondhatom, nagyon népszerű a sétaút. Nem csak a XVI. kerületből, de a X., XVII. és XVIII. kerületből is vannak rendszeres látogatóink. Az általános iskolások részére összeállítottunk egy félnapos programot, amely a természetről szóló ismertetőn, és a kellemes sétán kívül tartalmaz egy kis „bográcsromantikát” is, általában paprikás krumplival vendégeljük meg a gyerekeket. Ám előtte kitöltetünk velük egy kérdőívet a sétaúton látottakról, és mindenki kap egy részvételt igazoló oklevelet is. Az iskolai csoportokat is minden ellenszolgáltatás nélkül, szabadidőnkben vezetjük végig a tanösvényen. Szerencsére a Rákosmenti Mezei Őrszolgálatnál olyan csapat jött össze, amelynek tagjai küldetésnek tekintik a természet védelmét, és a róla szóló ismeretterjesztést.

– *Mennyire időtállóak az ismeretterjesztő táblák?*

– Igen jó minőségű, akácfa gerendákat használtunk betontuskókba ágyazva, hogy képesek legyenek ellenállni az évszakok változásainak és az idő múlásának is.

– *Mostanában azonban nem csak az időjárással, és az idő vasfogával kell dacolniuk a tábláknak.*

– Valóban, sajnos, egy ideje gyakran találkozunk vandál pusztítással a tanösvényen. Ennek szenvedő alanyai éppen az oktatótábláink. Általában brutális erővel kidöntik, szétrugdossák azokat. Legtöbbször nem viszik el, tehát nem a faanyag kell nekik, csak magáért a rombolásért csinálják. Először a kisebb tábláinkat rugdosták le az állványokról, de legutóbb a Szilas-patak befolyásánál már a betonba ágyazott, 15 centis akácoszlopot törték ki tőből, és dobták be táblástól a nádasba. Pedig ehhez igen nagy fizikai erő szükséges. Mi mindig kint vagyunk a területen, de eddig sajnos még nem sikerült elfognunk a rongálót. Ezért kérjük a lakosságot, ha bárki bárhol hasonló cselekményt észlel, azonnal hívja a 400-1263-as, vagy a 06-20/593-5266-os telefonszámot, és mi a terepjárónkkal rögtön a helyszínre megyünk.

– *Hol lehet a baj?*

– Sajnos a fejekben. Addig, amíg a természetvédelmi területen nem győzzük a szemetet összeszedni, és a szárazság miatt elrendelt általános tűzgyújtási tilalmat hirdető plakátjainkat letépik, majd azzal gyújtják meg a tüzet, addig még sok a tennivaló. Csakis a szemléletváltás segíthet. A környezettudatos életmódra való oktatás és nevelés. Mi, a Rákosmenti Mezei Őrszolgálatnál napról-napra igyekszünk tenni ezért. Kijavítjuk a megrongált objektumokat, és elszántan dolgozunk azon, hogy egyszer mindenki a sajátjának érezze azt a környezetet, amelyben él. De addig is kérjük a lakosságot, segítsenek a rongálók nyomára bukkanni. Hiszen a tanösvény közpénzből készült, az ő adóforintjaik is benne vannak, így ők is károsultjai a vandalizmusnak.

Úgy tűnik azonban, hogy az ész nélküli rongálásnak nincsenek határai, ugyanis a közelmúltban az Erzsébetligetben található tanösvény tábláit is tőből kitörve, a bokrok közé dobálva találták meg. Ezért felhívjuk a XVI. kerületi polgárok figyelmét, hogy aki hasonló vandalizmussal találkozik, azonnal értesítse a XVI. kerületi Rendőrkapitányságot (407-8455) vagy a mezőőröket.

Emellett szeretnénk tudatosítani minden rongálóban, hogy tettével nem csak másoknak, de saját magának is súlyos károkat okoz, hiszen ha a környezetünkben élő növények nem lesznek egészségesek, ha a parkokban elhatalmasodik a szemét, és nem lesz pad, ahova leüljünk, akkor gyermekeink sem fognak majd a jó levegőn játszani. Megbetegszenek és ez visszafordíthatatlan következményekkel járhat. Óvjuk hát kertvárosi értékeinket, mert sokaknak nem adatik meg, hogy ilyen festői környezetben élhessenek.

Mesteremberek (Kis életrajzok) 3. rész

Folytatjuk megkezdett sorozatunkat a harmincas évek mesterembereiről, emlékeztetőül a bevezetőből néhány gondolat: Rovatunk egy kedves, fiatal olvasója a minap egy könyvvel lepett meg, az 1938-ban Zsemley Oszkár szerkesztette Rákospalota és Rákosvidék című, környékünk korabeli településeinek történetét bemutató művel. A kölcsönbe kapott érdekes kordokumentum végén örömmel fedeztem fel a harmincas évek közepén településeinken élt mesteremberek, tisztviselők rövid életrajzának valószínűleg nem teljes, de igen fontos lajstromát. Sok tanulsággal szolgál a mini életrajzi lexikon. Vegyük példának a szakmák előfordulási arányát településeinken. Asztalos mestert Mátyásföldön, kőművest Sashalmon, fűszerkereskedőt Rákosszentmihályon, vendéglőst és hentest Cinkotán és Rákosszentmihályon jegyzett föl többet a korabeli krónikás. Érdekes az akkori mesterek nagyarányú világlátási kedve, vagy kötelezettsége is, megtudhatjuk a listából, hogy mielőtt végleg letelepedtek egy-egy településen, mennyi helyet – országon belül és kívül – jártak be, hogy megismerjék szakmájuk csínját-bínját. Az első világháború ekkor még közel volt, árnya is rávetül az életrajzokra.

Széman Richárd

Magyar Lajos sütőmester, Sashalom. 1884-ben született Diósdon. Szakmáját Válban tanulta ki atyja mellett. Mint segéd, Budapesten dolgozott. 1931-ben Válon lett önálló, 1935-ben pedig Sashalomban önállósította magát. Végigküzdötte a világháborút az orosz és az olasz fronton. Kitüntetései: bronz v. é., Kcsk seb. érem. Neje: Gyelics Eszter, gyermekei: László és Eszter.

Maráczy Antal sütőmester, Rákosszentmihály. 1877-ben született Törökbecsén, régi nemesi családból. Szakmáját Nagybecskereken tanulta ki. Mint segéd, Aradon, Újvidéken, Szolnokon és Budapesten dolgozott. 1928-ban a fővárosban,1931-ben pedig Rákosszentmihályon önállósította magát. A világháborúban Krakóba vezényelték az élelmezéshez, majd az orosz fronton küzdött. Neje: Albíni Emma, nevelt gyermekük: Albíni Vera. Feleségének első férje: Zigedits-Sprenzl Antal hősi halált halt.

Mayer Henrik malomtulajdonos, Cinkota. 1876-ban született Újvidéken. Az iskola végeztével a textilkereskedelmi pályán működött. Tíz évig önálló kereskedő volt szülővárosában, ahol az evang. egyház pénztárosa volt. Hzafias magatartása miatt kénytelen volt elhagyni Újvidéket. Megaalapította a pestszenterzsébeti kötödét. 1930 óta cinkotai lakos és malomtulajdonos Volt községi képviselő. A világháborúban részt vett. Neje: Rogovits Erzsébet.

Mikusi Sándor kőművesmester, Rákosszentmihály. 1883-ban született Jánosházán. Szakmáját Budapesten tanulta ki és mint segéd a fővárosban és a környékén dolgozott. 1908-ban önállósította magát Rákosszentmihályon. Számos villát és családi házat épített Az ő alkotása a Világmozgó épülete is. A világháborúban az orosz fronton harcolt és öt évig orosz hadifogságot szenvedett. Ipartestületi elöljáró. Neje: Szekeres Erzsébet, gyermekei: Margit, férjezett Harbasch Józsefné és Sándor építési rajzoló.

Moldován Ferenc kovács és bognár mester, Sashalom.1895-ben született Mezőtóháton. Gyulafehérváron iskolázott, iparát pedig Szegeden tanulta ki. Mint segéd, Budapesten is működött. 1920-ban önállósította magát Sashalomban. Részt vett a világháborúban, előbb Marosvásárhelyen szolgált, azután Szegeden a repülőtéri szerelőműhely vezetője volt. Mint szakaszvezető szerelt le. 1930 óta az ipartestület elnöke, az iparoskör társelnöke, községi képviselő, a Háztulajdonosok Egyesületének is társelnöke, stb. Neje: Bauer Rozália, gyermekei: Ilona és Margit.

Neszterovics Márton asztalos m, Mátyásföld. 1894-ben szül. Sátoraljaújhelyen. Két gimnáziumi osztályt végzett, azután kitanulta iparát. Mint segéd Budapesten, Párisban, Belgrádban és Siófokon dolgozott. 1928-bn Mezőtúron önállósította magát, 1931-ben Pedig Mátyásföldön. Végigküzdötte a világháborút több fronton és három ízben megsebesült. Mint huszárőrmester szerelt le. Kitüntetései: nagy- és kisezüst, bronz v. é. Kcsk seb. érem, német kisezüst vit. érem. Neje: Fazekas Erzsébet.

Noszál Béla lakatosmester, vendéglős, ipartestületi elnök, Cinkota. Itt szül. 1892-ben. Mesterségét Cinkotán tanulta ki és 1923-ban önállósította magát. Vendéglőjét 1929-ben létesítette. Választott közs. képviselő, 1932 óta az ipartestület elnöke. Az iparoskör volt alelnöke. Részt vett a világháborúban. Neje kalivoda Rozália, gyermekei: Rozália, Béla és Gizella.

Noszkó B. Lajos vendéglős, Cinkota-Árpádföld. 1888-ban szül. Budapesten. Négy középiskola elvégzése után kitanulta iparát. Mint segéd, Londonban, Párisban,Ostendében és Budapesten gyarapította szakismereteit. Apja halála után, 1908-ban átvette ennek budapesti vendéglőjét. 1922-ben nyitotta meg árpádföldi vendéglőjét. A világháborúban az orosz fronton harcolt és hadifogságba esett, melyből 1920-ban tért haza.

Ollé János hentes- és mészáros mester Cinkota. Itt született 1901-ben. Iskoláit elvégezve Marcaliban tanulta ki az iparát. Mint segéd, Budapesten dolgozott.1924-ben önállósította magát Cinkotán. Három évig szolgált a nemzeti hadseregben és mint szakaszvezető szerelt le. Az iparoskör vezetőségi tagja, azonkívül tagja az ipartestületnek, a Sportclubnak és a Gazdakörnek.

Folytatjuk.

Dedikálással egybekötött helytörténeti könyvvásárt tartunk szeptember 26-án szerdán ½ 9 és 11 óra között, illetve 15 és 17 óra között a sashalmi postán ahol az érdeklődők megvásárolhatják eddig megjelent kiadványainkat. Helyszín: Jókai úti 1. számú postahivatal előtere.

Portyázzunk együtt a kerületben!

Nem kell búsulnia, ha lemaradt az autóbuszos Kertvárosi Időutazásról, hiszen szeptemberben még három izgalmas városnézésre invitál a Kertvárosi Helytörténeti Gyűjtemény.

Felnőttek és gyerekek, egyénileg és csapatban egyaránt részt vehetnek szeptember 22-én, szombaton a játékos mátyásföldi városismereti portyán, ahol egy feladatlappal a kézben lehet közeli helyszíneket felkeresni, és a teszt kérdéseire válaszolni. Például arra, hogy ki volt az a híres honvédelmi miniszter, akinek szobrot állítottak itt? A helyesen válaszolók ajándékkal térhetnek haza. A Kertvárosi Vigasságokon 10 és 17 óra között keresse a Gyűjtemény standját az Erzsébetligetben!

Ha arra kíváncsi, jóképű volt-e a cinkotai házasságszédelgő asszonyirtó, vagy miért átlőtt nyakú fekete hattyú volt a földesúr Beniczkyek címerében, akkor nevezzen be szeptember 26-án, szerdán 14 órakor Cinkota gyalogos felfedezésére. Betérünk a látványos parkkal büszkélkedő gimnáziumba, a százéves tájházba, a legenda szerint büntetésből épített katolikus templomba, és az ezeréves múltú, ma evangélikus templomba, ahol felcsendül az orgonaszó.

Szintén kétórás gyalogos, idegenvezetéses városnézést javaslunk azoknak, akik a patinás ómátyásföldi villanegyed tüzetesebb megismerésére vágynak. Vajon kártyaadósságból miként született 120 éve egy „luxuslakópark", és hogyan szórakoztak tehetős eleink? Szeptember 30-án, vasárnap 10 órától kiderül! Útba ejtjük a festett kazettás mennyezetű kis evangélikus templomot és a helytörténeti gyűjteményt is. Jelentkezés a 06-20/9310-800 telefonszámon.

„Szlovák nemzetiségi hét”

CINKOTA 7

szeptember 15-29.

SZEPTEMBER 15. (SZOMBAT)

• 3. Cinkotai falunap a Tájházban, süreti felvonulás, makettkiállítás (Batthyány Ilona utca 16.)
• 15.30: Szász József, cinkota önkormányzati képviselőjének megnyitó beszéde a Tájházban
• Mikó Magdolna és Dr. Szabó Zsuzsanna *(XVI. kerületi Szlovák Önkormányzat elnöke, Országos Szlovák Önkormányzat tagja)* köszöntője

SZEPTEMBER 17. (HÉTFŐ)

• 14.00-14.45: Szlovák nyelvóra-bemutató
• 15.00: Iskolatörténeti állandó és időszakos kiállítás
• Batthyány- és Petőfi-szobák – állandó kiállítás

SZEPTEMBER 18. (KEDD)

• 14.00-tól: Taekwondo bemutató, Sárga-tenger Taekwondo Klub
• 14.30-tól: Gyeplabda bemutató, Hort SE
• 14.45-től: Diák-tanár mérkőzések, családi versenyek

SZEPTEMBER 20. (CSÜTÖRTÖK)

• 18.00: Kórustalálkozó az evangélikus templomban

SZEPTEMBER 26. (SZERDA)

Egészségnap szűrővizsgálatokkal
• 12.00-17.00: Számítógépes talpvizsgálat
• 14.00-16.00: Vérnyomás-, súlymérés, tanácsadás (XVI. ker. védőnői hálózat)
• 14.00-17.00: Egészségvédelem, megelőzés
Egészség- és szépségápolási tanácsok
Termékbemutatók: Bioptronlámpa, vérnyomásmérő, masszírozógép
• 17.00-19.00: Nyugdíjas - találkozó (Helyszín: az iskola ebédlője)

SZEPTEMBER 29. (SZOMBAT)

• 10.00: Cinkotai Tájház - Gyülekező
• 11.00: Kétnyelvű Istentisztelet az evangélikus templomban
• Wallaszky Pál emlékünnepség

CINKOTAI TÁJHÁZ
NYITVA TARTÁSA A CINKOTA HÉTEN:

Szombat:	(szept.15.) 10:00 - 18:00
Vasárnap:	12:00 - 17:00
Kedd:	11:00- 13:00
Szerda:	13:00 - 15:00
Szombat:	13:00- 17:00

Csoportoknak előzetes bejelentkezés a 06/30/6916078 –as telefonszámon (1164 Budapest, Batthyány Ilona utca 16.)

A CINKOTA 7 KIEMELT TÁMOGATÓI:
XVI. kerületi Önkormányzat
Kulturális és Sportbizottsága
Cinkotai Gazdakör
Szlovák Önkormányzat
Batthyány Ilona Alapítvány

A programok szervezője:
Dr. Csánkné Melegh Judit
(mobil: 06306916078)

Batthyány Ilona Általános Iskola
1164 Budapest, Georgina u. 23. • Tel./fax: 400-2195
Web: www.cinkota23.sulinet.hu • E-mail: iskola@cinkota23.sulinet.hu

Újra megnyitja kapuit a Tündérek Háza

A Tündérek Háza programja kiemelten foglalkozik a gyermekek érzelmi intelligenciájának fejlesztésével. A tündérnyelv használatával a gyerekek megtanulhatják az önálló konfliktuskezelést, felismerni érzelmeiket, „valós” problémájukat, és ezt el is tudják mondani azokat. Ezáltal képesek lesznek a barátságos kapcsolatteremtésre és a szeretetteljes együttműködésre.

A játékos foglalkozások (drámajáték, mese, vers, bábozás, tánc, zenés torna, mozgásos játékok, népi dalos játékok, kézművesség, különböző rajzolási, festési technikák, mintázás) nemcsak keretet adnak a tündérnyelv megismerésére, gyakorlására, hanem hatására ügyesebbek lesznek, fejlődnek a kicsik.

Az újonnan jelentkező gyermekek szeptember 15-től minden páratlan szombaton 10 és 13 óra között vehetnek részt a Tündérek Háza foglalkozásain. Az első másfél órás találkozás ajándék, ez az alkalom a szülővel és a gyermekkel való játékos, interaktív ismerkedésről szól. A régebb óta járók számára szeptember 22-től minden páros szombaton szintén 10 és 13 óra között lesznek a foglalkozások. A velük készült fotók megtekinthetők a Facebookon, Tündérnyelv Tünde-Kriszti oldalán. Jelentkezni továbbra is a www.tundernyelv.hu honlapon lehet.

Jó Ilona minden évben bizonyítja, hogy jó fényképezőgépe, jó szeme és jó útvonaltervei vannak. Idén a tengerpartok felé vette útját, a főszerepet pedig a hullámokra, a kikötőkre és a napfényre osztotta. A kék és zöld víztükrök, a fehéren fodrozódó hullámok, a hajók és a part között feszülő kötelek kiválóan alkalmasak arra, hogy egy szeptemberi

kiállításon erős nosztalgiát ébresszenek a nézőben a búcsúzó nyár iránt. Ha valaki bele szeretne szippantani ebbe a sirályoktól hangos, sós tengeri levegőbe, október 7-ig még megteheti az Erzsébetligeti Színház Napfény Galériájában, ahol augusztus 30-án Baán Katalin fotóművész nyitotta meg Jó Ilona nyarat idéző fényképkiállítását.

KÖZLEMÉNY

Magyarországon 2012 őszén a Központi Statisztikai Hivatal (KSH) és az Európai Unió Statisztikai Hivatala (EUROSTAT) együttműködési megállapodásának megfelelően kerül sor az

Európai egészség és társadalmi részvétel (TÁRS-) felmérésre.

Az adatgyűjtést a KSH végzi, az Eurostat előírásai alapján. A felmérés elsősorban az európai uniós adatigényeket és a közösségi szociálpolitikai döntések megalapozását szolgálja, ezért az országok nagy többségében azonos időpontban, egységes előírások szerint hajtják végre.

Az adatfelvétel az emberek többsége számára bármikor elérhető társadalmi részvételi lehetőségeket, tevékenységeket vizsgálja. A TÁRS-felmérés elsősorban az egészségi problémákkal és sérüléssel, fogyatékossággal élők társadalmi akadályozottságát kutatja, összehasonlítva egészséges társaik lehetőségeivel.

Magyarországon a TÁRS-felmérés 530 településen, a 15 éves és idősebb, magánháztartásokban élő lakosság körében, 10 893 fő megkérdezésével zajlik

SZEPTEMBER 15. ÉS OKTÓBER 31. KÖZÖTT.

A sorszámozott igazolvánnyal rendelkező kérdezőbiztosok a fenti időszakban keresik fel a véletlen mintavétellel kiválasztott személyeket, és kérdőívet töltenek ki az egészségi állapotukról, a társadalmi részvételi lehetőségeikről, a munkavállalásról, tanulásról, közlekedésről, szórakozásról, társas kapcsolatokról és életkörülményeikről. A kérdőív vizsgálja azokat az akadályokat, amelyekkel az emberek a társadalmilag szokásos tevékenységeik során szembesülhetnek. A válaszadók többségét hordozható számítógép (laptop) segítségével kérdezik ki, mások hagyományos, papír kérdőíven válaszolhatnak. A válaszadás önkéntes.

A felmérés során gyűjtött adatokat a KSH az információs önrendelkezési jogról és az információszabadságról szóló 2011. évi CXII. törvény (Infotv.) és a statisztikáról szóló 1993. XLVI. törvény (Stt.) előírásainak szigorú betartásával kezeli, csak statisztikai célra használja fel, név és cím nélkül, az egyéni azonosítást kizáró módon. A felmérés megkezdése előtt a mintába bekerült személyeknek tájékoztató levelet küldünk. **További tájékoztatás: tars@ksh.hu**

Emléktáblát kapott Varjú Vilmos

Varjú Vilmos születésének 75. évfordulója alkalmából emléktáblát avattak az egykori sportoló lakhelyén, a Lajos utca 7. szám alatt szeptember 7-én. Az ünnepségen megjelent *Kovács Péter* polgármester, a Magyar Olimpiai Akadémia és az UTE Atlétikai Szakosztályának tagjai, valamint *Novák Dezső* és *Gedó György*, a kerületben élő olimpiai bajnokok.

Riersch Tamás

Borovitz Tamás, a Varjú Vilmosról elnevezett olimpiai baráti kör elnöke elmondta: mivel minden, a Kertvárosban élt sportlegendáról szeretnének megemlékezni, ezért állítottak emléktáblát Hajós Alfréd után most a kiváló súlylökőnek is.

Ifj. Varjú Vilmos és családja

– Nagyon meglepett az a szeretet és odafigyelés, amit a baráti körtől kaptunk és kapunk folyamatosan. Mi, a férjemmel mindig szerényen éltünk, nem szerettük magunk körül a felhajtást. Vili egész életében egy céltudatos és fegyelmezett ember volt, jómagam pedig a nyugodt hátteret próbáltam biztosítani neki. Nagyon örülök, hogy a szellemiségét a mai napig ápolják, és hogy mindez jó hatással van a mai fiatalokra. Emellett nagyon büszke vagyok Zsófi unokámra is, aki nagyapja nyomdokain haladva ma már az Ikarus atlétája, és eddig szép eredményeket ért el – mondta *özvegy Varjú Vilmosné,* miután fia, az egykori válogatott kézilabdázó, *ifj. Varjú Vilmos* és Kovács Péter polgármester közösen leleplezték az emléktáblát.

– Hálával tartozunk a Varjú Vilmos Olimpiai Baráti Körnek, mert az elmúlt öt évben rengeteg neves sportolót, sportvezetőt és sportújságírót hívtak meg a kerületbe. Velük a helyi fiatalok is találkozhattak, ami azért is jelentős, mert számunkra is fontos, hogy igazi példaképeket állíthassunk a gyerekeink elé – mondta a kerület vezetője.

A Lajos utcai emléktábla családi összefogásból valósult meg. A salgótarjáni Kollár-család már a kezdetektől tagja a Varjú Vilmos Olimpiai Baráti Körnek. Ha tehetik, személyesen is részt vesznek a programjaikon. Emiatt, illetve a klubelnök, Borovitz Tamás iránt érzett tiszteletük jeleként ajánlották fel az emléktáblát, amit aztán saját kezűleg készítettek el.

Olimpiai láz a napközis táborban

Ma már hagyománynak számít, hogy a János utcai napközis táborban többször is tartanak olimpiai napot. Az ötletgazda a Varjú Vilmos Olimpiai Baráti Kör. Idén júliusban az 1972-es müncheni ökölvívó olimpiai bajnok, *Gedó György*, augusztusban pedig a Sydneyben, Athénban és Londonban is olimpiai döntőt vezető röplabda-játékvezető, *Hóbor Béla* volt az esemény vendége.

Riersch Tamás

A most táborozók korosztálya a régi kiválóságokat kevésbé ismeri, Gedó György mégis hamar megtalálta a hangot a gyerekekkel.

– Ballábas focista voltam, és egy alkalommal éppen mezítláb kellett egy salakos pályán fociznunk, amikor megelégeltem a rohangálást, és elindultam hazafelé. Útközben az ökölvívók terme előtt haladtam el, amikor az egyik társam tréfából belökött a teremajtón. Szó szerint hason csúszva érkeztem meg. Kócziha János, későbbi nevelőedzőm pedig felemelt a földről, és azt mondta, „Ha már ilyen nagy lendülettel érkeztél, akkor szívesen megtanítalak bokszolni." Hát így lett belőlem ökölvívó.

Méghozzá nem is akármilyen, hiszen a Vasas SC papírsúlyú (48 kg) öklözője négy olimpián is szerepelt. Mexikóvárosban nem állt mellé a szerencse, egy vitatható bírói döntés miatt a harmadik fordulóban leléptették. Gyakorlatilag ez igaz a harmadik (1976.) és a negyedik

Gedó György

(1980.) olimpiájára is. Az 1972-es müncheni ötkarikás játékokon szerzett aranyérmével azonban örökre beírta a nevét a magyar sport történelmébe.

– Négy olimpián szerepeltem, ezzel mindenképpen csúcstartó vagyok az ökölvívók között. Emellett két Európa-bajnokságot nyertem '69-ben és '71-ben, 1975-ben pedig harmadik voltam. Világbajnokságon mindössze egyszer, 1974-ben indultam, éppen a kétéves sorkatonai szolgálatom kellős közepén, és a havannai vb-t egy sérülés miatt kénytelen voltam feladni. Itthon nyolc országos bajnoki címet szereztem, és a pályafutásom során vívott 597 mérkőzésből 586-ot megnyertem ebből 57-et kiütéssel. Egy döntetlen mellett pedig mindössze tíz alkalommal szenvedtem vereséget.

Gedó György a Vasas, majd az egri Kordax SE edzője volt. Itt súlyos sportbalesetet szenvedett: egy nehézsúlyú tanítványa úgy mellkason ütötte, hogy két csigolyája is eltört, és a törött csontok fontos mozgásszervi idegeket is elvágtak. Ennek következtében lebénult az egyik lába, sokáig kerekesszékkel tudott csak közlekedni, és évekig kórházi kezelésekre járt.

Gedó György neve hallatán előszeretettel emlegetnek fel egy 1989-es esetet. Akkor ugyanis nagy vihart kavart, hogy a népszerű és mindig szókimondó öklöző egy cipőpucoló készlettel kivonult a Hősök terére, ahol ezzel a furcsa módszerrel az olimpiai bajnokok nagyobb megbecsülése mellett tüntetett.

– Az akcióm nem alaptalan és nem is öncélú volt. Lemhényi Dezső és Tass Olga ugyanis maguk számoltak be arról, hogy a nehéz anyagi körülményeik miatt kénytelenek voltak az aranyérmüket értékesíteni. Ez háborított fel engem.

A Gedó-akciónak meg is lett a foganatja, a rendszerváltást követő első magyar kormány ugyanis napirendre tűzte, és a parlamenttel el is fogadtatta, hogy az olimpián érmet szerzett sportolók életjáradékot kapjanak.

– A nehézségek ellenére is boldog embernek vallhatom magam, hiszen mind a mai napig igényt tartanak az ökölvívók a szolgálataimra, sok barátom van, és ha végigmegyek az utcán, bizony még sokan megállítanak, hogy megveregessék a vállamat. Ez a szeretet pedig kölcsönös.

Bírák bírája: dr. Karácsony István

Berki Krisztián londoni győzelméért egy egész ország szurkolt. Az UTE tornásza olyan tökéletes gyakorlatot mutatott be, amilyet eddig talán még senki sem. Az aranyérem sorsa mégis csak egy bírói döntésen múlt. *Dr. Karácsony Istvánnak* az idei ötkarikás játékokon egy amerikai és egy kanadai kollégájával együtt az volt a feladata, hogy a gyakorlatot értékelő bírókat felügyelje.

RIERSCH TAMÁS

– Aki azt gondolja, hogy Krisztiánnak szerencséje volt a bírókkal, illetve, hogy az ítészek bármit is manipuláltak volna, az nem ért a tornához, és nem ért a sporthoz sem. A tornában ugyanis egyszerű elveken alapulnak a szabályok, a bírók pedig egy fikarcnyit sem térhetnek el azoktól – összegezte a Londonban történteket dr. Karácsony István tornabíró.

A supervisor véleményét azért is érdemes elfogadni, mert nem volt nála tapasztaltabb szakember az ötkarikás játékokon. Dr. Karácsony István ugyanis Londonban már a nyolcadik olimpiáján bíráskodott. Emellett az elmúlt 27 évben, amióta nemzetközi bíróként dolgozik, 21 világbajnokságon, 15 Universiaden, 14 Európa-bajnokságon, 7 világkupadöntőben és 2 Jóakarat Játékokon is rutint, illetve tapasztalatokat gyűjthetett.

– Krisztián gyakorlatát anyagerősség szempontjából két bíró értékelte, az ő döntésüket kellett nekünk ellenőrizni. Ebben az esetben teljesen mindegy volt, hogy magam is magyar vagyok, hiszen ez a szabályoknak köszönhetően egy nagyon objektív értékelési rendszer. De ugyanez igaz a bemutatott gyakorlat esztétikájára is, erről ugyanis 7 ember mondott véleményt, és az ő közös döntésük eredménye volt, hogy kitől mennyi pontot vonnak le. Nemzetközi bíróként is kijelenthetem, hogy Berki Krisztián teljesen megérdemelten nyerte meg az olimpiai bajnoki címet, a szabályok szerint ugyanis az ő gyakorlata volt a legjobb.

A világ egyik legtapasztaltabb tornabírója valaha maga is aktív tornász volt. A Budapest Honvéd és a TF színeiben versenyzett, és a '60-as években tagja volt a válogatott keretnek is. Legkiválóbb eredményét 1971-ben produkálta, amikor megnyerte az országos összetett tornabajnokságot. Pályafutását befejezve testnevelő és edző lett. 21 évig a Ferencváros férfi tornászait edzette, mellette egy ideig az ifjúsági magyar válogatott szövetségi kapitánya, majd a felnőtt keret edzője is volt. Később a Testnevelési Egyetemen kapott munkát, ahol 9 éven át sikerrel vezette a tornatanszéket.

– 1996-ban, az atlantai olimpiát követően beválasztottak a Nemzetközi Tornaszövetség (FIG) Technikai Bizottságába. Ez a grémium az, amely hivatott képezni, vizsgáztatni és kiválasztani majd ellenőrizni a világversenyeken szerepet kapó tornabírókat. Ez egy rendkívül megtisztelő feladat, ám ennek is vannak hátrányai. Ebben a pozícióban ugyanis hiába láthattam testközelből Berki Krisztián gyakorlatát, mégsem szaladhattam oda hozzá, és nem gratulálhattam neki. Ezt persze később azért bepótoltam.

Dr. Karácsony István 1978-ban költözött a kerületbe. Gyakorló pedagógusként a Centenáriumi lakótelepen kapott lakást. 2003-ban aztán Ómátyásföldre költözött, ahova mindig örömmel tér haza. Az év egy részét ugyanis kénytelen külföldön tölteni. Az olimpia után különösen sok helyre hívják, hogy előadásokat tartson a tornasport szabályairól. Utazásairól mindig feljegyzéseket készít, mert eltökélt szándéka, hogy az eddig összegyűjtött élményeit egyszer könyv formájában is megjelenteti. Az írás egyébként sem áll messze tőle, eddigi pályafutása során már számtalan szakkönyvet írt a tornáról, de a saját élményeit eddig még sosem osztotta meg a sportrajongókkal. Az írást azonban egyelőre még hanyagolnia kell, mert már Kínába, Koreába, Csehországba és Finnországba is meghívták. Arról nem is beszélve, hogy a FIG októberben tartja tisztújító közgyűlését Mexikóban.

– A nyolc olimpiával a jelenlegi tornabírók között csúcstartó vagyok, de az abszolút rekord egy magyar elődömhöz, Herpich Rezsőnéhez (később Nagy Jenőné néven szerepelt) fűződik, aki pályafutása során 11 olimpián szerepelt.

Egyre népszerűbb az Ikarus Atlétikai Centrum

Az Ikarus Atlétikai Centrumban rendezték meg a Budapest Egyéni Serdülő Atlétikai Bajnokságot szeptember első hétvégéjén, ahol a házigazda csapat atlétái 10 arany-, 9 ezüst- és 8 bronzérmet szereztek. A versenyt szervező Budapesti Atlétikai Szövetség a gyerekek, valamint az ifi, a junior és a felnőtt versenyzők számára is lehetőséget adott a megmérettetésre.

RIERSCH TAMÁS

A tornán több mint 700 atléta vett részt, az őket kísérő edzőkkel és hozzátartozókkal együtt telt ház volt a sporttelepen. *Sátor László,* a Budapesti Atlétikai Szövetség főtitkára szerint ma már kevés olyan helyszín van, ahol egy ilyen volumenű versenyt meg lehetne rendezni.

– A Bátony utcának nem csak híre, hanem varázsa is van. A fővárosi és vidéki klubokból is szeretnek idejönni a versenyzők. Amikor helyszínt keresünk egy-egy rendezvénynek, szinte sugallják nekünk, hogy az Ikaruson legyen a verseny.

A szép környezet és a kiváló sportolási körülmények mellett lehet még valami a kertvárosi levegőben, hiszen a Budapest-bajnoksággal egyidőben Szekszárdon is atlétikai versenyt rendeztek. Ott viszont a szervezőknek szinte lasszóval kellett fogniuk a résztvevőket. A mátyásföldi verseny vonzerejét azonban az is növelte, hogy a szakemberek az itteni eredményeket is figyelembe vették annak a Budapest válogatottnak az összeállításakor, amely szeptember 5-e és 10-e között az olaszországi Majanóban megrendezett nemzetközi serdülő atlétikai versenyre utazott.

Id. Tomhauser István, az Ikarus BSE Atlétikai Szakosztályának vezetője, aki a Budapest-válogatott vezetőedzője is, elmondta: több mátyásföldi atlétának is jó esélye volt arra, hogy bekerüljön a csapatba.

– A majanói versenynek komoly rangja van. Az Ikarus már évek óta résztvevője az eseménynek, és azzal a nem mindennapi bravúrral büszkélkedhet, hogy a verseny történetében a külföldi csapatok közül elsőként tudott győzni, illetve hogy ezt a győzelmét a következő évben meg is ismételte.

Az idei szezonban valószínűleg még egy komolyabb versenyt tartanak majd az Ikarus Atlétikai Centrumban: október 13-a és 19-e között az ügyességi csapatbajnokságnak is ez a létesítmény ad otthont.

Déli Harangszó Baráti Kör

Dr. Onyestyák György, Tel.: 06-20/395-3537

ŐSZI TÚRÁK

2012. SZEPTEMBER 29.
BÚCSÚTÚRA NOSZVAJ-BOGÁCSRA
Noszvaj: kastély megtekintése, szilvalekvár beszerzése télre. Bogács: fürdés, süreti felvonulás, pincesoron borkóstolás
Indulás: reggel 7 órakor.
Részvételi díj: 3500.- Ft / fő

2012. OKTÓBER 20.
ŐSZBÚCSÚZTATÓ A MÁTRÁBAN
Gyöngyöstől Sirokig
Indulás: reggel 7 órakor.
Részvételi díj: 3500.- Ft / fő

Jelentkezni lehet: Szuhaj Péterné 403-2622
Befizetés hétfőnként 17 és 19 óra között a Veres P. út 27. sz. alatt.

Meszlényi Zoltán közösségi ház

XVI. ker., Sasvár u. 23.

SZEPTEMBER 22-ÉN 9-TŐL 12-IG
a Meszlényi Zoltán közösségi házban
RUHAOSZTÁST TARTUNK.
Szeretettel vár mindenkit a Karitasz csoport.

Kalot „Jövőnkért” Népfőiskola Közhasznú Egyesület

Nemesszeghy György elnök, 06-30/897-7764

Szeretettel köszöntünk, és hívunk mindenkit **minden hónap első keddjén** a XVI. Veres Péter u. 27. szám alatti épületben 18 órakor kezdődő ingyenes foglalkozásainkra.
Akik kérik, és megírják e-mail címüket, a funkcional@t-online.hu címre, azoknak teljes ismertetőt küldünk a foglalkozásokról.

OKTÓBER 2.

- Belső (vegetatív) szabályozásunk egyensúly-rendszerei.
- Tüneti kezelés helyett, végleges gyógyulás
- Gyógynövényes és egyéb természetgyógyászati beavatkozások
- Egyensúlyt megbontó tévedések

Ingatlan

Elcserélném 67 nm-es lakásomat a Jókairól a környékre, önálló házrészre. 20-994-6844

Szlovák út közelében 80 nm-es helyiség raktárnak is kiadó. 30-991-6439

Sashalmon ötlakásos társasházban 84 nm-es, 3 szobás lakás + garázs + tároló eladó. Irányár: 26,8 M Ft. 20-266-6423

Erzsébet-ligetben teniszpályánál erkélyes, 51 nm-es lakás, 12 M Ft-ért eladó. 407-3874

Eladó építési telek a XVI. kerületben, 1130 nm-es, Ferenc utcánál. 36,5 M Ft. 30-231-2667

Sürgősen eladó! XVI. Őrvezető utcában háromszintes családi ház 800 nm-es telekkel, 39,9 M Ft-ért. 30-463-7916

Rákosszentmihályon kétszintes, 5+1 szobás családi ház sürgősen eladó. 35 M Ft-ért. 20-512-0071

Kiadó! XVI. Újszász utca 45/B 1+fél szoba, összkomfortos, bútorozott, egyedi mérőórás mfsz-i lakóparki lakás, kocsi beállóval 65 E Ft+ rezsi + 1 havi kaució. 30-463-7916

4 lakásos társasházban 58 nm-es lakás, teremgarázsos tárolóval 21,3 M Ft-ért eladó. 30-498-1742

2 szobás lakás kiadó a XVI. ker. Bányai E. utca 3-ban, II. emeleten. 55 E Ft/hó+rezsi (külön gáz, vízóra, konvektoros, loggiás), 2 hó kaució. 30-482-4092

Mátyásföldön a Koronafürt utcában eladó tulajdonostól egy felújított, 51 nm-es ingatlan. 30-460-4366

Mátyásföldön szép, 2 szobás, 51 nm-es, erkélyes lakás eladó 12,5 M Ft-os irányáron. 20-296-8045

Eladó a Vívó utcában 34 nm-es, felújított, egyszobás, összkomfortos, III. emeleti lakás alacsony rezsivel. Irányár: 8,3 M Ft. 30-261-1966

Rákosszentmihályon eladó 250 n-öles telken 2 lakásos családi ház (100 nm és 40 nm). 20-512-3886

Eladó ikerház fél 60 nm, 2 szoba, összkomfort, 537 nm-es telekkel Rákosszentmihályon rendezett környezetben. 20,5 M Ft-ért. 30-402-9347

Szentmihályon csendes, panorámás, szeparált ikerház fél eladó. Azonnal költözhető! Irányár: 21,5 M Ft. 20-487-1192

Vegyes

Bordó, plüss ülőgarnitúra jó állapotban 30 E Ft-ért eladó. 20-383-8254. debora48@vipmail.hu

Vásárolnék használt játékokat: társasjátékot, LEGO-t, diavetítőt, filmeket három kisfiam részére. Elmegyek érte. 407-2852, 70-938-8806

Vadonatúj, 8 részes rozsdamentes edénykészlet 8 E Ft-ért, új Philips kávéfőző 3 E Ft-ért eladó. 405-6484, 20-918-7317

Koloniál ülőgarnitúra (szétnyitható rekamié + 3 fotel + dohányzó asztal) akár darabonként is eladó. 30-771-3429

Szőlőprés, zománcozott üst, kis demizsonok eladók. 403-1813

Eladó új 80 l-es gázbojler olcsón. Tetőbontásból 4-5 m-es gerendák olcsón eladók. 405-4068

2 db Leander (piros, fehér) eladó. Irányár: 20 E Ft. 405-2613

1 db 40 literes szőlőprés + szőlődaráló + 100 literes zománcos fazék 35 E Ft-ért eladó. 20-969-3061

1 db szőlőprés + szőlődaráló 25 E Ft-ért eladó. 20-969-3061

2 db FÉG vízmelegítő keringető szivattyúval és Eudórago automata mosógép eladó. 30-451-552

22-es fehér húsdaráló, műanyag hengeres hurkatöltő 15 E Ft-ért eladó. 20-969-3061

Alig használt STUBAI szekerce 10 E Ft-ért eladó. 20-969-3061

Új hatágú natúr bükkfa állófogas 6 E Ft-ért eladó. 20-969-3061

Eladó 110 kg-os rozsdamentes kétkezes súlyzó tárcsákkal, 2 db 10 kg-os , 2 db 15 kg-os gyári egykezes súlyzó 38 E Ft-ért. 20-969-3061

1972-es Trabant sp 601-es kisebb hibával, 2013 okt-ig műszaki vizsgával 250 E Ft-ért eladó. 20-329-0037

1 karos, 3,5 T-s racsni (láncos emelő) eladó. 405-2656

Eladó 3 db alu Romantik radiátor óarany színű. 60 x 120, 60 x 140, 60 x 190-es. 70-433-1653

Eladó 4 db fénycsöves lámpatest 120 cm hosszú, 2x30 W os, tükörreflexes. 70-433-1653

Használt betonkeverő gép 150 l-es, 35 E Ft, gyorsdaraboló gép 380 V-os, 3,2 Kw-os, 35 mm átm. 40 E Ft-ért eladó. 20-594-5038

H-O méretű villanyvasutat, terepasztal tartozékokat (sín, alagút, házak, fák) vennék. 20-915-1656

Eladó WILO STRATOS D32-1-7, WILO TOP SD32-7 fűtési szivattyú. 20-966-4091

Straus ütve fúrógép új, 20 E Ft-ért, O2-es hegesztőkészülék 40 E Ft-ért eladó. 20-594-5038

2 éves oltásokkal, chippel ellátott kan tacskó ingyen elvihető, költözés miatt. 70-503-5567

Kanapé nyitható, 50 E Ft-ért, ágy nyitható 30 E Ft-ért, fotelágyak 15 E Ft-ért eladók. 20-266-6423

Eladó fali hajszárító búra, 16-os kerékpár, gyermekheverő. 20-461-9811

Színház kelléknek varrógép régi rádiók, strucctoll legyezők, fejdíszek eladók. 20-345-6001

20 literes szőlőprés 6 ezer forintért eladó 30-442-3633

40. Házassági évfordulóra Mednyánszky László, Scheiber Hugó festményt vásárolnék. 30-303-6940

Matematika, fizika tantárgyakból oktatás, korrepetálás, vizsgára felkészítés. 404-0643, 20-226-2935

Fonott bútorok és fonott áruk rendelésre készítése. 20-252-8993, 403-9827

DUGULÁS ELHÁRÍTÁS
FALBONTÁS NÉLKÜL.
VÍZ, GÁZ, FŰTÉSSZERELÉS.
402-4330, 20-491-5089

Lakossági ingyenes apróhirdetési szelvény

az önkormányzat lapjába, a XVI. Kerületi Újságba

A magyar nyelv helyesírása szerint kitöltött tízszavas szelvény (a névelők /a/az/ nem számítanak szónak) földadható postán: XVI. KERÜLETI ÚJSÁG HIRDETÉS, 1163 Budapest, Havashalom u. 43. címre, vagy bedobható az ugyanitt elhelyezett HIRDETÉSEK A XVI. KERÜLETI ÚJSÁGBA feliratú postaládába. Várjuk hirdetéseiket a hirdet16@gmail.com e-mailen is, üzleti hirdetés: Afonyi Zsuzsa 06-20/982-5352.

www.bagolylak.hu
T: 401-0157, 06 (20) 3319-130
BAGOLYLAK
JÁTSZÓHÁZ ÉS FEJLESZTŐKÖZPONT
RSG-Művészi torna, mozgásfejlesztések, TSMT
SZÜLINAPOK ÉS EGYÉB GYEREKPARTIK
LUST AUF DEUTSCH NÉMET GYEREKEKNEK
Hangmasszázs felnőtteknek
TURNDRACHE LOTTI NÉMET TORNA
Adventure KIDS CLUB
angol gyerekeknek
Hangfürdő gyerekeknek
1162 Bp. Rákosi út 185.

festékÜzlet Cinkotán
1164 Bpudapest., Szabadföld út 51.
Tel.: 06-1/400-05-08
Festék, építőanyag, nyílászáró, hőszigetelés, kőburkolat, dekoráció
Nyitva tartás:
Hétfőtől péntekig: 6-17 óráig
Szombaton: 6-12 óráig
GIPSZKARTON 12,5X1200X2000MM NORMÁL 1220 Ft/tábla
CIMSEC FUGÁZÓ 5KG ALAPSZÍNEKBEN 2490 FT FEHÉR 1990 Ft
KERACOLOR FF FUGÁZÓ 5KG MINDEN SZÍN 2790 Ft
POLI-FARBE DISZPERZIÓS BELSŐ FAL- ÉS MENNYEZETFESTÉK 14 LITER 2990 Ft
Képeink csak illusztrációk. Akció a készlet erejéig!

PAUSE NYELVISKOLA
ANGOL, NÉMET, OLASZ, FRANCIA, SPANYOL, OROSZ
- Általános tanfolyam
- Nyelvvizsga felkészítés
- Próba-nyelvvizsga
- Érettségi felkészítés
- Kommunikációs tréning
- Senior oktatás
- Üzleti és gazdasági nyelv
- Állásinterjú felkészítés
- Nyári intenzív kurzusok
- Tini tanfolyam
- Korrepetálás

1165 Bp., Hunyadvár u. 56.
Tel.: (1) 769-1100, (30) 986-5264
www.pause.hu info@pause.hu

ELADÓ Zugló-Sashalom határában, a kiserdő mellett 81 nm, 2 szobás, kertkapcsolatos lakás, 6 lakásos társasházban, csendes, békés, friss levegős helyen, **16,9 M Ft**-ért. 2 pince tároló, 1 felszíni gépkocsi beállóhely és 93 nm saját padlástér. 3 külön bejáratú szoba kialakítható. Közös költség 5.500,- Ft/hó. Tulajdonos: 30-400-5646

MÉTISZ Nyelvstúdió és nyelvvizsgahely
Őszi tanévkezdés óriási tanfolyamválaszték!
Állami nyelvvizsgáink
1161 Bp., Hősök tere 6.
Tel.: 1/405-3542
www.metisz.hu

KONYHABÚTOR, TOLÓAJTÓ, GARDROBSZEKRÉNY KÉSZÍTÉS
BEMUTATÓTERM ÉS MŰHELY
1165 ÚJSZÁSZ U. 43.
402-00-42
+36-20/981-85-51
www.sziubutor.hu
12 ÉVESEK VAGYUNK!
SZIÜ BÚTOR
Kerületi lakosoknak tolóajtó és konyhabútor rendelése esetén 12% extra kedvezmény!
Nyitva:
H-P: 8-tól 17 óráig

LAKÁSFELÚJÍTÁS, ÉPÍTKEZÉS. MINDEN MUNKA EGY KÉZBEN! –ács,- kőműves,- festő,- burkoló,- vízszerelő,- stb. 30-479-2776

KÉSZPÉNZÉRT VÁSÁROLUNK!
Aranyat, ezüstöt, briliáns ékszereket, festményeket, órákat.
Arany 6 800-10 000 Ft, ezüst 150-300 Ft.
VII., Wesselényi u. 19, 317-9938,
II. Margit krt. 51-53, 316-3651.
Tekintse meg interneten a Louis Galériát.

ZÁRCSERE, AJTÓ-ABLAK JAVÍTÁS, SZIGETELÉS, BÚTOROK JAVÍTÁSA, ASZTALOSMUNKÁK. 30-755-2209

XVI. kerületi ASZTALOS ajtók, ablakok javítását, szigetelését, zárcserét , egyedi bútorok készítését vállalja. Ingyen kiszállás! HÉTVÉGÉN IS! Kiss Ernő 30-447-4853

DUGULÁSELHÁRÍTÁS. FALBONTÁS NÉLKÜLI, SZAKSZERŰ, GÉPI TISZTÍTÁS. FÁBIÁN ISTVÁN 20-317-0843

50 éves, megbízható nő takarítást vállal. 30-683-6545

Víz-gáz-fűtés-vízóraszerelés ügyintézéssel, fürdőszobák felújítása, javítások garanciával. 30-251-4931

Kedvezményes EXCEL, OFFICE oktatás magánszemélyek és cégek részére kezdőtől profi szintig. 30-950-3291, Molnár Mátyás

Háznál vállalok lazító, frissítő masszázst. 20-931-3584 este 8 után.

Magas áron vásárolok mindennemű régiséget – varrógépet, írógépet, hanglemezeket, könyveket, bútorokat, csillárokat, festményeket, porcelánokat, réz-bronz kerámia tárgyakat, ezüst neműket,órákat. Hagyatékot is! Díjtalan kiszállás értékbecsléssel! Náray Erika 20-365-1042

Konténeres sitt, lom, zöld hulladék, termőföld szállítása 4-6-8 köbm-es, nyitható konténerekkel. Nyugdíjasnak és kerületieknek kedvezmény! Erdei Sándor, 409-0933, 30-944-1106

Burkolás! Azonnali kezdéssel. Igényes munka, kedvező ár. Hívjon bizalommal! 20-500-9909

Bádogos-tetőfedő-tetőszigetelő, új munkát és felújítást is vállal. 409-2069, 20-510-0013

Cserépkályha, kandalló tervezés, átépítés, tisztítás.10% kedvezménnyel, garanciával 06-30/868-0021

Megunt, kidobásra szánt könyveit boldogan elszállítom. Nem vagyok kereskedő. 20-956-4084

Tetőfedő-bádogos-ács-tetőszigetelő munkákat vállalok garanciával, közületeknek is. 405-5184, 30-931-3927

FESTÉS-MÁZOLÁS-TAPÉTÁZÁS garanciával, kedvezményekkel, ingyenes felméréssel. TISZTASÁG, PONTOSSÁG! 20-994-7726, 256-4425

KÖNYVEKET (régit, újat), könyvtárakat, 1945 előtti képeslapokat, fényképeket antikváriumnak vásárolok! Díjtalanul házhoz megyek! 20-425-6437

Redőnyök, szúnyogháló-rendszerekkel, napellenzők szerelése, javítása. Bemutatótermünk: Csömöri u. – Szlovák u. sarok. 409-2229, 20-523-3801, 30-209-5987

KŐMŰVES MUNKÁK, BURKOLÁS, festés, szigetelés, kémény, kertépítés, kicsitől a teljes felújításig. Díjtalan kiszállás. 10 % kedvezmény. 405-5769, 20-955-4079

Egyetemi ANGOL nyelvszakos tanárnő oktatást vállal az Erzsébet ligetben. Érettségire, nyelvvizsgára felkészítés. 407-2137, 20-387-5450

Méregtelenítő-gyógyító talpmasszázs. Házhoz megyek! Ár: 1500 Ft. 20-949-0594

Tapasztalt Műegyetemista matematika és fizika korrepetálást, érettségire felkészítést vállal. 20-206-0012

Tetőjavítások, beázás elhárítás, tetőszigetelés, kéménymunkák, gyorsgarázsok készítése. Kerek Dániel. 30-610-2382

Matematika, fizika, kémia, mechanika és ábrázoló geometria felkészítés 35 éves gyakorlattal. 403-6783, 30-598-3432

SZÉPSÉGSZALON Aniko
Nyílhegy utca 8.
Tel: 407-2696
Nyitva h-p 8-19, szo 8-13
TŰ NÉLKÜLI MEZOTERÁPIA
HAJHOSSZABBÍTÁS
FEHÉRNEMŰ
BŐRCIPŐK
EU SZABVÁNYOS SZOLÁRIUM
MANIKŰR- PEDIKŰR
www.anikoszepsegszalon.hu

AGYKONTROLL
gyerekeknek október 13-14-én az Erzsébetligeti Színházban
Itt a helyed, ha szeretnéd:
• memóriád fejleszteni
• megszüntetni a feleléssel, dolgozatírással kapcsolatos izgalmaidat,
• hogy gyorsabban és eredményesebben tanulj
• hogy képes legyél jobban koncentrálni, önbizalmad fejleszteni
•hogy magabiztosabb legyél,
• sikeresebbé válj a tanulásban, sportban
Tel.: 06-30/598-64-68
www.egyrejobban.mlap.hu

otp Lakástakarék
Állami támogatás, Magas hozam, Kedvező hitel, Rugalmas, Jól tervezhető, Biztonságos
TEL: 403-0256 Mobil: +36-30-554-1403
Ingyenes teljeskörű ügyintézés otthonában is

SZAKAKSZERŰ PEDIKŰR AZ ÖN OTTHONÁBAN! BENŐTT KÖRÖM, TYÚKSZEM KEZELÉSE, ESZTÉTIKAI LÁBÁPOLÁS, NYUGDÍJASOKNAK GYÓGYPEDIKŰR! A KERÜLETBEN 2,5 E FT-ÉRT. ANDREA, 70-773-3576

GURDIO FESTÉK SZAKÜZLET
1161 Bp., Csömöri út 72.
TEL/FAX: 405-24-40
Web: www.gurdiofestek.hu
Nyitvatartás: H-P 6-16:30 Szo: 6-12

HÉRA	16	l	4850,-
Poli inntaler	15	l	4590,-
Poli farbe Platinum	2.5	l	4100,-
Poli farbe Platinum	5	l	6550,-
POLI-FARBE inntaler	15	l	4590,-
SADOLIN extra	2,5	l	8590,-
Homlokzati hőszigetelő akció 10 cm alaprendszer			1890,-/m²
Cell kolor selyemfényű zománc	1	l	1590.-től
Hammerite	0,75	l	4150,-

Kérjük, tekintse meg WEBSHOP-unkat!
Nyugdíjasoknak a tisztítószerekből továbbra is 10% kedvezményt adunk.
Nálunk fizethet bankkártyával is!

Dr. Simonffy Márta
neurológus főorvos magánrendelése
1161 Budapest, Hősök tere 7.
Információ, bejelentkezés: 06-30/8-777-592
http://simonffy.extralink.hu

7% törzsvásárlói kedvezmény
a Sas Gyógyszertárban!*

Legyen a törzsvásárlónk, kérjen PRÍMA PATIKÁK KEDVEZMÉNY KÁRTYÁT és vásároljon 7% kedvezménnyel!
A kedvezménykártya mellett további akciók is várják Budapest egyik legrégebbi gyógyszertárában.
A kártya használója 7% kedvezményt kap minden olyan termékre, amelyre a 2006. évi XCVIII.törvény szerint gyógyszertárban kedvezmény adható! A részletekről érdeklődjön a gyógyszertárban.
Az akció 2012. szeptember 30-ig tart.
Sas Gyógyszertár - 1913 óta az Önök szolgálatában
1163 Budapest, Margit utca 1. · A sashalmi piacnál
Nyitva: H - P 8:00-19:00, Sz 8:00-12:00 · Tel.: 403 7303
www.gyogyszerborze.hu

ERZSÉBETLIGETI USZODA
1165 Budapest, Újszász u. 106-108
Tel.: 402-2148

SZENTMIHÁLYI USZODA
1162 Segesvár u. 26.
Tel.: 402-2175

IX. Kertvárosi Vigasságok
Egészség- és Sportnap az Erzsébetligeti Uszodában
2012. szeptember 22-én szombaton
Ingyenes egészségszűrés és tanácsadás a XVI. kerületi Kertvárosi Egészségügyi Szolgálat és a Vöröskereszt XVI. kerületi munkatársainak közreműködésével 9.00-14.00 óra között.
(Gyermekfogászat, urológiai, diabetológiai vércukormérés, lábvizsgálat, dietetikai tanácsadás, kardiológia: vérnyomásmérés, testtömegindex számítás, bőrgyógyászat, drogmegelőzés)
A Vöröskereszt és az Országos Mentő Szolgálat Mentő Múzeumának közös kiállítása
10.30 órakor
Mentőgépkocsi és mentési bemutató, elsősegélynyújtási bemutató: újraélesztés, sérült ellátása, mentő hívása
XVI. kerületi iskolák vízi vetélkedője az uszodában 11.15-13.30-ig
(látogatójegy: 130 Ft)
Az uszoda szolgáltatásai
Mélymedence: 8.00-11.15, 13.30-19.00-ig
Tanmedence: 11.15-19.00-ig
Szauna, pezsgőfürdő: 8.00-19.00-ig vehető igénybe

www.enyedikontener.hu

gyorsan, olcsón!

Sitt, homok, sóder, murva, termőföld, töltőföld, zöld hulladék szállítás, gépi földmunkák, konténer, bobcat!

Tel.: 407-03-93
06 30 9914 835
06 20 4473 359
1165 Bp. Nyílhegy utca 8.

VITALITÁS FOGÁSZATI KÖZPONT
Professzionális Implant és Kozmetikai Fogászat

100% mosolygarancia
Vitalitás FOGÁSZATI KÖZPONT

INGYENES fogászati szűréssel és konzultációval várjuk Önt!

- Fájdalom mentes kellemes hangulatú kezelések
- 24 órás folyamatos telefonos segítségnyújtás
- Fizetési módok: készpénz, bankkártya, egészségpénztár
- Master of Oral Medicine Implantológusok
- Panoráma röntgen készítése
- Fémmentes esztétikus tömések
- A legkorszerűbb cirkónium koronák

Méltányos árak, átlagon felüli színvonal! Több ezer elégedett ügyfél!

1162 Bp., Attila utca 68. www.vitalitasfogaszat.hu
Telefonos bejelentkezés: +36 30 987 0807, +36 1 402 1195
A hirdetés felmutatása 10% engedményre jogosít.

ELADÓ BETONELEMEK CINKOTÁN
www.betonelemek.com
Tel.: +36-70/329-48-77

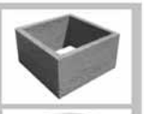

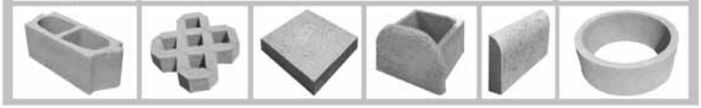

2in1 kupon

jógaliget
és fitness stúdió

Ingyen jóga és fitness óra!

Gyertek el ketten bármely órára és az egyik belépőt ingyen kapjátok!

Az akció más kedvezményekkel nem vonható össze.
Egy pár 1 kupont használhat fel.
A Kangoo, TRX órákon az eszközbérleti díj a belépőn felül fizetendő.
Az akció 2012. 10. 14-ig tart.

www.jogaliget.hu • 06 20 952 1155 • recepcio@jogaliget.hu
1165 Budapest, Újszász u. 106-108. Erzsébetligeti uszoda

csömöri MENÜ
www.csomorilangos.hu

HETI MENÜ AJÁNLATUNK:
2012 SZEPTEMBER 17 - 22

NÉV: .....
Cím: .....
Email cím: .....

heti 980- MENÜ

	Hétfő	Kedd	Szerda	Csütörtök	Péntek
LEVES	Kassai burgonyaleves 450-	Húsleves 450-	Ravioli leves 450-	Gulyás leves 450-	Frankfurti leves 450-
FŐÉTEL	Rántott hal Rizs / tartár 750-	Fűszeres csirke Pirított zöldséges tésztával 750-	Burgonya főzelék Pörkölt 750-	Mágnás guba 750-	Óvári csirke Vajas burgonya 750-
MENÜBEN CSERÉLHETŐ LEVES	gyümölcsleves / húsleves 450-	gyümölcsleves / húsleves 450-	gyümölcsleves / húsleves 450-	gyümölcsleves / húsleves 450-	gyümölcsleves / húsleves 450-
MENÜBEN CSERÉLHETŐ FŐÉTEL	rántott csirkemell krumpli köret 750-	rántott csirkemell krumpli köret 750-	rántott csirkemell krumpli köret 750-	rántott csirkemell krumpli köret 750-	rántott csirkemell krumpli köret 750-
MENÜBEN CSERÉLHETŐ FŐÉTEL	rántott sajt rizs köret 750-	rántott sajt rizs köret 750-	rántott sajt rizs köret 750-	rántott sajt rizs köret 750-	rántott sajt rizs köret 750-
MENÜBEN CSERÉLHETŐ FŐZELÉK	Zöldborsó főzelék fasírt 750-	Bimbóskel főzelék fasírt 750-	Cékla főzelék fasírt 750-	Fehérbab főzelék fasírt 750-	Spenót főzelék fasírt 750-
FITT VONAL	sült sajt saláta köret / roston csirkemell saláta köret 980-	sült sajt saláta köret / roston csirkemell saláta köret 980-	sült sajt saláta köret / roston csirkemell saláta köret 980-	sült sajt saláta köret / roston csirkemell saláta köret 980-	sült sajt saláta köret / roston csirkemell saláta köret 980-

Heti rendelés esetén a fizetés, az első menü kiszállítás napján. Napi rendelés kifizetése kiszállításkor. Amennyiben az ételt később kívánja elfogyasztani, úgy kihűlés után tegye azt hűtőszekrénybe!

Csömör Major u 19

RENDELÉSFELVÉTEL:
06-20-433-8464

HETI MENÜ ÁRA: 4900- Ft / hét
HETI NAGY MENÜ ÁRA: 6000- Ft / hét

A rendelés módosítására, lemondására, esetleges cserék jelzésére: előző nap 12 óráig van lehetőség.

Étkezési jegyet elfogadunk.

Lehetőség van aznapi rendelésre is,BEFIZETÉSNÉLKÜLI MENÜ ár: 1080- Ft

Aki hallja, adja át!

Hallásmentő akció!

NYEREMÉNY A KÍSÉRŐNEK

Kísérje el ismerősét hallásmentő szűrésünkre és nyerjen!

Az akció időtartama:
2012. szeptember 01 – november 15.

További részletek:
a www.fontosahallasom.hu oldalon.

1163 Budapest,
Tekla u. 2/c
III. emelet - Audiológia

Tel.: 06-1/401-1344

wellness hétvége

tablet

Victofon
A HALLÁS SZAKÉRTŐJE

Suzuki Gusztáv

SX4 CSEREAKCIÓ!

Az SX4 1.5 GLX A/C EURO5 112 Le verzió bármilyen használt autó beszámítása esetén most csak

2 849 000 Ft

Ízelítő a felszereltségből:
- Állítható magasságú szervókormány
- Manuális légkondicionáló
- Elektromos csomag (ablakok+tükrök)
- Távirányítós központi ajtózár
- Kormányról vezérelhető CD-s rádió
- 2 légzsák
- ABS

A kép illusztráció, részletekért érdeklődjön márkakereskedésünkben!

Ajánlatunk 2012. 10. 31-ig, illetve az akciós készlet erejéig érvényes.

Üzemanyag fogyasztás (kombinált):
6.1 L/100 km Co_2 kibocsátás :139 g/km

SUZUKI

1161 Budapest, Gusztáv u. 37. 405-0674, 406-0674
E-mail: auto@suzukigusztav. hu * www.suzukigusztav.hu
Nyitva: H-P: 8-17, Sz: 9-13 V: zárva