XVI. KERÜLETI ÚJSÁG

AZ ÖNKORMÁNYZAT LAPJA • www.bp16.hu

XXVI. évfolyam 3. szám • 2017. február 15.

4 A parlamenti képviselő válaszol

7 Új vezető a GAMESZ élén

15 Tarolt a KVSE

2-3

GYÖNGY PATIKÁK

Akcióban az egészség

Akciós szórólapját keresse a postaládájában.

GYÖNGY PATIKÁK

NAGYICCE PATIKA Veres Péter út 11. | TORONY PATIKA Csömöri út 117. | PALLASZ PATIKA Rákosi út 90. | SASHALOM PATIKA Veres Péter út 32-34.

A Gyöngy Patikák teljes listája megtalálható a www.gyongypatikak.hu honlapon.

Kedves *Olvasó!*

Megesik, hogy az újságírónak ezernyi gondolat kavarog a fejében, még sincs mondanivalója. A farsangról a maskarák helyett az álarc jut eszébe, amit az emberek nap mint nap viselnek, a jelmezekről pedig azok az előítéletek, amelyek már a gyerekek között is megjelennek. Mintha a pénz ebben is nagyobb szerepet játszana, mint a szülői kreativitás. Sokszor nem tudjuk, egyes emberek miért keresztezik az utunkat, mégis mindenkinek, akivel néhány percnél többet töltünk, feladata van az életünkben. Előfordul, hogy hasonló helyzetekből sem tanuljuk meg a leckét, de fentről akkor is féltőn óvó szeretettel vigyáznak ránk. Nemes Nagy Ágnes verse jutott az eszembe: „Magas hegyekre áhitok, hol megfejtődik száz titok, hol nincsen bűn és nincs piszok, csak fényes ég és nárciszok." Közeledik a nagyböjt és ezzel együtt lassan kitavaszodik.

VI. Kertvárosi Iskola

HATODIK ALKALOMMAL RENDEZTÉK MEG A KERTVÁROSI ISKOLAVÁLASZTÓT AZ ERZSÉBETLIGETI SZÍNHÁZBAN FEBRUÁR 11-ÉN. AZ ESEMÉNYEN KOVÁCS PÉTER POLGÁRMESTER ÉS KOVÁCS KATALIN, AZ ÉSZAK-PESTI TANKERÜLETI KÖZPONT IGAZGATÓJA TÁJÉKOZTATTA A JELENLÉVŐKET A TUDNIVALÓKRÓL, MAJD A SZÜLŐK FELTEHETTÉK KÉRDÉSEIKET ÁCS ANIKÓNAK, AZ OKTATÁSI-, IFJÚSÁG ÉS GYERMEKVÉDELMI BIZOTTSÁG ELNÖKÉNEK, ILLETVE DR. KÖRNYEINÉ RÁTZ KATALINNAK, A BIZOTTSÁG TAGJÁNAK, VINCZE JUDITNAK, A KERÜLETI NEVELÉSI TANÁCSADÓ VEZETŐJÉNEK, VALAMINT AZ ARANY, A BATTHYÁNY, A CENTENÁRIUMI, A GÖLLESZ, A HERMAN, A JÓKAI, A KÖLCSEY, A LEMHÉNYI, A MÓRA, A SASHALMI TANODA, A SZENT-GYÖRGYI ÉS A TÁNCSICS ISKOLA IGAZGATÓJÁNAK.

Az éppen zajló Kultúrházak Éjjel-Nappal elnevezésű rendezvénysorozat alkalmából kiírt rajzpályázat díjátadója után Szabó Csilla, a Színház igazgatója köszöntötte a Harmónia termet most is teljesen megtöltő érdeklődőket. Ezután Kovács Péter – akinek mindhárom gyermeke befejezte már az általános iskolát – elmondta: a legfontosabb az, hogy a kicsiknek szimpatikus legyen a tanító néni, illetve megtanuljanak írni, olvasni és számolni.

A polgármester hangsúlyozta: a szülők és a diákok semmit nem fognak észrevenni abból, hogy január 1-jétől a fenntartás mellett az iskolák üzemeltetése is az Észak-Pesti Tankerületi Központhoz került. Éppen ezért folytatódnak a már megkezdett programok: 5. osztályig a diákok továbbra is megkapják az állam által biztosított ingyenes tankönyvcsomagot – amely a XVI. kerületben minden általános iskolásnak jár 1-8. osztályig –, sőt, a Kertvárosban az alsósok az Önkormányzat jóvoltából még a füzetekhez is ingyen juthatnak hozzá. Ezzel kapcsolatban egyébként lehet pályázni arra, hogy mi legyen a borítókon (a részleteket a www.bp16.hu-n és a Facebookon találják). Mindezeken felül folytatódik az iskola-felújítás a Sashalmi Tanoda II. ütemével, illetve az iskolaudvar-rekonstrukció a Táncsics udvarával.

Szász József alpolgármester gyakorló édesapaként és pedagógusként arra hívta fel a szülők figyelmét, hogy lehetőleg az otthonukhoz legközelebbi, vagyis a körzetes iskolát válasszák. 2006 óta ugyanis közel 6000 fővel nőtt a kerület lakossága, és főként tehetősebb, kisgyerekes családok költöztek ide, akik autóval közlekednek. Vagyis, ha például Rákosszentmihályról szeretnék Cinkotára iskolába vinni a nebulókat, akkor minimum egy órával előbb fel kell kelniük, mert a reggeli dugóban nehezebb közlekedni. Fontos ugyanakkor az is, hogy míg az alsósokat általában szüleik viszik

XVI. KERÜLETI ÚJSÁG A Budapest Főváros XVI. Kerületi Önkormányzat kétheti lapja

Megjelenik 34 500 példányban
Felelős kiadó, főszerkesztő: Szabó Réka Zsuzsanna

Tördelőszerkesztő: Szűcs Angéla, Korrektor: Takács Olga
Levélcím: 1163 Budapest, Havashalom u. 43.
E-mail: foszerkeszto@bp16.hu • Telefon: 407-1732
Szerkesztőségi fogadóóra szerdánként 14 és 16 óra között a Jókai utca 6. szám alatt található irodaházban.

Nyomás: Mediaworks Hungary Zrt.
Felelős vezető: Bertalan László nyomdaigazgató
www.mediaworks.hu
Terjeszti: DMH Magyarország Lapterjesztő Kft.
Cím: H 1119 - Budapest, Fehérvári út 84/a.

Hirdetésfelvétel: 06-20-982-5352 vagy hirdet16@gmail.com

A szerkesztőségünkbe beküldött kéziratokat szerkesztve jelentetjük meg, illetve fenntartjuk a jogot a kihagyásukra. Kéziratokat, fotókat nem tartunk meg, és nem küldünk vissza. Fenntartjuk a jogot az apróhirdetések szerkesztésére vagy – hely hiányában – kihagyására.

A XVI. Kerületi Önkormányzat központi száma: 4011-400 vagy 4011-408.

Kovács Péter, Szász József és Kovács Katalin

autóval az iskolába, addig a felsősök már tömegközlekedéssel vagy kerékpárral jutnak el oda, így az sem mindegy, hogy az intézmény milyen távolságban van.

SZ. R. ZS.

Fontos információk

KI A TANKÖTELES KORÚ GYEREK?

Aki az adott év augusztus 31-ig betölti a 6. életévét, annak abban, de legkésőbb a következő tanévben meg kell kezdenie tanulmányait. Szülői kérésre azonban 6 éves kor előtt is mehet iskolába a gyerek kormányhivatali engedéllyel, szakértői vélemény alapján pedig további egy évig óvodában maradhat a kicsi.

KI DÖNT A TANKÖTELEZETTSÉGRŐL?

Az óvoda vezetője, aki kiállítja a szakvéleményt. Ha nincs egyetértés az óvodavezető és a szülők között, akkor iskolaérettségi vizsgálaton kell a gyereknek részt vennie, mint ahogy akkor is, ha nem jár óvodába. Ezekben az esetekben a szakértői bizottság dönt.

MIKOR LESZ A BEIRATKOZÁS ÉS MIT KELL VINNI?

A beiratkozás április 1-je és 30-a között lesz, a pontos dátumot még nem lehet tudni. A beiratkozáshoz szükség van a gyerek személyazonosságát igazoló születési anyakönyvi kivonatra vagy személyi igazolványára (ha van), a lakcímkártyájára, illetve az iskolaérettséget igazoló, eredeti óvodai szakvéleményre.

HOVA KELL MENNI BEIRATKOZNI?

Elsősorban a körzetes iskolába kell menni beiratkozni. (A körzethatárok évek óta nem változtak a kerületben.) Ha viszont egy másik iskolába szeretnék a gyereket járatni, akkor is el kell menni a körzetes iskolába, ahol jelezni kell mindezt.

KIT KÖTELES FELVENNI AZ ÁLTALÁNOS ISKOLA?

- Akinek lakóhelye, ennek hiányában tartózkodási helye az iskola körzetében van. (Ha van állandó lakóhelye, amely nem a Kertvárosban található, akkor egyik kerületi iskola sem köteles felvenni a gyereket.)
- A körzetesek után előnyben kell részesíteni a hátrányos és a halmozottan hátrányos helyzetűeket. Közülük is előnyt élveznek a kerületiek.
- Ha az iskolának még mindig van szabad helye, akkor sorsolás nélkül felveheti
  - a sajátos nevelési igényű, illetve
  - a különleges helyzetű nebulókat,
    - akiknek szülője tartósan beteg vagy fogyatékkal élő, vagy
    - a gyerek testvére az intézménybe jár, vagy
    - a kicsi lakóhelye az iskola egy kilométeres körzetén belül található, valamint
    - a szülő munkahelye az intézmény körzetében van.

Minden esetben a kerületieket kell előnyben részesíteni.

SZÍVVEL-LÉLEKKEL POLGÁRI EGYESÜLET

Szervező: Szívvel-Lélekkel Polgári Egyesület

Kertvárosi Évértékelő

Február 23. csütörtök 18.00 óra

Helyszín: Tóth Ilonka Emlékház - Állás utca 57.

A parlamenti képviselő válaszol

A KERTVÁROS POLGÁRAI KÖZÜL TÖBBEN KERESTEK MEG BENNÜNKET KÜLÖNBÖZŐ KÖZÉRDEKŰ KÉRDÉSEKKEL KAPCSOLATBAN. ROVATUNKBAN MOST SZATMÁRY KRISTÓF ORSZÁGGYŰLÉSI KÉPVISELŐ VÁLASZOL. A LEVELEKET TOVÁBBRA IS VÁRJUK A foszerkeszto@bp16.hu E-MAIL CÍMRE.

– HOGYAN VÁLTOZOTT A CSALÁDI ADÓKEDVEZMÉNY ÉS A BÉREK RENDSZERE?

– Mivel a Kormánynak és személy szerint nekem is nagyon fontos a család, ezért is vezettük be még 2011-ben az új, családi adórendszert. Ezen a téren is igyekszünk mindig előrébb lépni. Ennek eredményét érezheti mintegy 350 ezer kétgyermekes család, akiknek az adókedvezménye ez év elejétől már 30 ezer forint. A munka világa a másik fontos terület, amely alapvetően határozza meg az emberek mindennapjait. A szó szoros értelmében januártól jobban megéri Magyarországon dolgozni. A versenyszférában a minimálbér 15 százalékos, illetve a garantált bérminimum emelése azt jelentette, hogy 1,2 millió munkavállaló fizetése nőtt. Az alacsonyabb bérkategóriákban pedig évente több mint 183 ezer forinttal vihetnek többet haza a polgárok. Ezen a téren mindig lesz tennivaló, de azt gondolom, ezzel az intézkedéssel jelentős lépést tettünk előre, 2018-ban ugyanakkor várhatóan újabb jelentős növekedésre számíthatnak a dolgozók. Mindehhez hozzá kell tenni, hogy ebben a Kormány segítő kezet nyújt a munkaadóknak, hiszen csökkentettük a rájuk nehezedő járulékok mértékét is.

– MELY TERMÉKEKNÉL CSÖKKENT AZ ÁFA?

– Mindig érzékeny téma az általános forgalmi adó kérdése. Ezen a téren, főként egyes élelmiszereknél, már korábban is voltak jelentős csökkentések. A legnagyobb mértékű csökkenés a baromfihús, a tojás és a friss tej forgalmi adóját érinti, az áfa ezeknél egységesen 5 százalék. Így a fogyasztók legalább 17 százalékos árcsökkenésre számíthatnak a felsorolt termékeknél.

– A LEGUTÓBBI HÍRADÁSOK ARRÓL SZÓLTAK, HOGY IDÉN IS LEHET PÁLYÁZNI ENERGETIKAI KORSZERŰSÍTÉSRE. MIT LEHET TUDNI ERRŐL?

– Az Otthon Melege programot annak érdekében indítottuk el, hogy korszerűsítsük a háztartások energia-felhasználását, és ezzel tovább mérsékeljük a családok kiadásait. Eddig 23 milliárd forintból mintegy 125 ezer családnak tettük lehetővé az energia-takarékosságot eredményező eszközcserét az épületek energetikai korszerűsítésével. Eddig a kerületben 119 lakás nyert a pályázaton, amely 75 százalékos vissza nem térítendő állami támogatással megvalósuló beruházást jelent, kezdve a nyílászáró-cseréktől egészen a fűtés-korszerűsítésig. Jelenleg is elbírálás alatt van több olyan igény, amelyeket helyi lakosok nyújtottak be.

Komoly kormányzati szándék van arra, hogy ez a program ebben az évben is folytatódjon azért, hogy minél több pénz maradjon a családoknál az energia-megtakarítás révén. Várhatóan tavasszal írják ki az újabb pályázatokat, ezért érdemes figyelni az erre vonatkozó híreket. Arra törekszünk, hogy támogatható tevékenységként az eddigi nyílászárócsere és szigetelés mellett a teljes műszaki tartalom megújítása, a megújuló energia és a fűtés-hűtés korszerűsítés is megjelenjen. Jó esély van arra is, hogy az eddigi, támogatott háztartási eszközcsere programot más termékekre is kiterjesszük.

MUNKATÁRSUNKTÓL

Lakossági komposztálási akció 2017

Az Önkormányzat idén is folytatja az előző években sikeres házi komposztálási programot.

A részleteket következő számunkban, illetve az Önkormányzat honlapján (www.bp16.hu) és Facebook oldalán olvashatják az érdeklődők.

A Mátyásföldi Fecskefészek Óvodában mosolygós, kedves ÓVÓNÉNIJÉT keresi két csoportnyi gyerkőc.

Az egy határozott idejű és az egy határozatlan idejű
ÓVODAPEDAGÓGUS
- aki lehet pályakezdő vagy gyakornok is -
azonnal beléphet, ha a feltételeknek megfelel.

Bővebb információt
Illésné Schrott Ildikó
intézményvezető ad
a **4030-404**-es
telefonszámon.

A Kertvárosunk Értékeiért Egyesület a kommunizmus áldozatainak emléknapján

Babay Istvánra és Hollay Frigyesre emlékezik

R. Törley Mária alkotásaival

Időpont: február 25. 16.00 óra

Program:

Az Erzsébetligetben a Forradalom Lángja mellett Babay István mellszobrát Kovács Péter polgármester leplezi le.

Ezután a Rácz Aladár Zeneiskola külső homlokzatán Hollay Frigyes zenetanár domborművét avatja Szatmáry Kristóf országgyűlési képviselő, Szász József alpolgármester és Ács Anikó önkormányzati képviselő.

Végül a Zeneiskola koncerttermében dr. Horváth Attila alkotmánybíró, jogtörténész, a kerület díszpolgára méltatja Babay István személyét és a Nagybudapesti Munkástanácsok tevékenységét.

Chopin Forradalmi etűdjét és C-moll prelűdjét Takács Márton, a Zeneiskola tanára adja elő zongorán.

Hollay Frigyesre fia, illetve tanítványai: Gálfi Marcella és Székely Péter emlékeznek.

1956 2016 A MAGYAR SZABADSÁG ÉVE

Nemzeti Együttműködési Alap

Ismét közösen emlékezik a

KOMMUNIZMUS ÁLDOZATAIRA

a XVI. Kerületi Önkormányzat és
a POFOSZ XVI. kerületi szervezete

FEBRUÁR 25-ÉN SZOMBATON.

Program:

09.45 óra gyülekező az Önkormányzat épülete (Havashalom utca 43.) előtt.
10.00 óra indulás busszal.
1. állomás: a KOZMA UTCAI TEMETŐ 301-ES PARCELLÁJA, beszédet mond Szatmáry László önkormányzati képviselő.
2. állomás: a TÓTH ILONA SZOBOR, beszédet mond Antalóczy Csaba önkormányzati képviselő (koszorúzás).
14.30 óra MEGEMLÉKEZÉS az Erzsébetligeti Színház Harmónia termében. *(A termet 14:15 órakor nyitják.)*
Beszédet mond: Kovács Péter polgármester, Szatmáry Kristóf országgyűlési képviselő és vitéz lovag Palla László, a POFOSZ XVI. kerületi szervezetének elnöke, a kerület díszpolgára.
Műsorvezető: Szatmáry László önkormányzati képviselő.
A műsorban **közreműködik** Tomhauser Noémi és a Harmónia Csellóegyüttes.

PÁLYÁZATI FELHÍVÁS
REFORMÁCIÓ 500 – JUBILEUMI TÁRLAT

500 reformáció

Az Erzsébetligeti Színház és a Corvin Művészklub felhívással fordul minden olyan képző- és iparművészetben tevékenykedő alkotóhoz, aki a reformáció 500. évfordulójához köthető témában szeretne bemutatkozni a nyilvánosság előtt. Pályázni legfeljebb három alkotással lehet technikai, formai és méretbeli megkötöttség nélkül. A művek kiállításra kész állapotban nyújthatók be.

Leadási határidő: március 31. 10.00-16.00

Eredményhirdetés a beérkezett alkotásokból szervezett kiállítás megnyitóján, április 6-án 18.00 órakor. További információk: info@kulturliget.hu, telefon: 401-3060, www.kulturliget.hu. A témával kapcsolatosan bővebb tájékoztatást a Corvin Művészklub vezetője, Koltayné Zolder Klára ad (telefon: 406-8529).

XVI. Kerületi Vöröskereszt

Veres Péter út 27. Tel.: 403-5562, délelőtt

JOGI TANÁCSADÁS
Február 22., szerda 10.00-12.00 óráig

A tanácsadás ingyenes. Előzetesen időpont-egyeztetés szükséges. Az időpontot hétköznapokon délelőttönként személyesen, vagy a 403-5562-es telefonszámon lehet megbeszélni, illetve a 16.ker@voroskeresztbp.hu email címen is lehet kérni.

A 2016. december 14-i lapszámunkban megjelent, Gyertyagyújtás a szeretet jegyében című cikkünkben tévesen jelentettük meg a műsort adó diákok okatási intézményének nevét, akik a Móra Ferenc Általános Iskolából érkeztek. A tévedésért elnézést kérünk.

Meghívó

Szeretettel meghívjuk Önt, kedves családját és barátait

Terényi István festő „Hommage à Luther" című kiállítására

Időpont: március 2. csütörtök 18.00

Köszöntőt mond: Kendeh K. Péter a Luther Kiadó igazgatója
Megnyitja: dr. Kelényi István művészettörténész, docens

Megtekinthető: április 4-ig az Erzsébetligeti Színház Kamara Galériájában
1165 Budapest, Hunyadvár utca 43/b
401-3060, www.kulturliget.hu, info@kulturliget.hu

Ha nyert, nem Ön fizet!

NAGY ÉRTÉKŰ AJÁNDÉKOK HELYETT KOMOLY ANYAGI VESZTESÉG ÉRHETI, HA BEDŐL A CSALÓKNAK, AKIK NYEREMÉNYEKRE HIVATKOZVA PRÓBÁLJÁK MEGTÉVESZTENI.

„Gratulálunk! Ön nyert!”

Az utóbbi időben történtek olyan esetek, amikor a telefonálók közismert áruházláncok nevében nyereményjátékra vagy nyeremény-azonosításra hivatkozva kerestek meg budapesti lakosokat, és azt állították, hogy a telefonszámukat „kisorsolták”. A nyeremény átvételéhez azonban szükségük van arra, hogy a nyertes személy egy ATM automatán keresztül több tízezer forint értékben mobiltelefon feltöltéseket hajtson végre a hívók által megadott telefonszámokra.

A jóhiszemű és gyanútlan sértettek reménykedve az ígért több százezres, de akár milliós nagyságú pénzösszeg vagy nagy értékű tárgy megnyerésében, a felszólításnak eleget tesznek és a csaló által diktált számsorra feltöltést hajtanak végre a kijelölt ATM-nél. Ezt azonban természetesen nem követi az ígért nyeremény átadása, átutalása.

Kérjük, hogy ha ismeretlen személy ilyen történettel jelentkezne Önnél, akkor **semmilyen körülmények között ne utaljon át pénzt és ne keressen fel bankautomatát a csalók által megadott kódok vagy telefonszámok beütése céljából!**

Ne adja ki telefonon személyes, illetve bankkártyájának adatait, valamint ne árulja el lakcímét vagy tartózkodási helyét!

Járjon el körültekintően, hívja fel a megnevezett céget és ellenőrizze a hívás hitelességét! Ezzel az érintett vállalkozást is segíti, hiszen így tudomására jut, hogy a nevükben élnek vissza mások jóhiszeműségével.

Hívták telefonon, de nem tudja, hogy mit tegyen?

Ha mégis hasonló jellegű bűncselekmény áldozatává vált, **hívja a 107-es, 112-es központi telefonszámok valamelyikét** vagy jelentkezzen az **ingyenesen hívható 0680/555-111-es „Telefontanú”** zöld számán.

Nem kell félnünk a rókától!

A VADON ÉLŐ ÁLLATOK EGYRE GYAKRABBAN KERESIK FEL AZ ÉLŐHELYÜK KÖZELÉBEN FEKVŐ LAKOTT TERÜLETEKET, HOGY ÉLELEMHEZ JUSSANAK. TÖBBEN JELEZTÉK, HOGY A KERÜLETBEN IS LÁTTAK ŐZET ÉS RÓKÁT, SŐT, AKAD OLYAN IS, AKI ATTÓL TART, HOGY GYERMEKE ÉS KUTYÁJA IS VESZÉLYBEN VAN. A TÉMÁVAL KAPCSOLATBAN A RÁKOSMENTI MEZEI ŐRSZOLGÁLATNÁL TUDAKOZÓDTUNK.

Oláh Csabától, a mezőőrök vezetőjétől megtudhattuk, hogy a lakóhelyünk közelében található erdős részeken őz, róka, nyest, nyúl és fácán is a szemünk elé kerülhet, a Naplás tó környékén pedig még két kisebb vaddisznócsalád is él, de a velük való találkozás esélye igen csekély. Az állatok ugyanis előbb észlelnek bennünket, mint mi őket, és elmenekülnek, mert félnek az embertől.

– A rókáknak most van a párzási idejük, a koslatás. Ezért előfordulhat, hogy figyelmetlenebbek, és nemcsak este merészkednek elő, hanem nappal is, tovább maradnak szem előtt, könnyebben az autónk elé kerülnek az úton, de semmiféle veszélyt nem jelentenek. Az is lehet, hogy egy-egy fiatalabb példány – amelyiknek még nincsenek rossz tapasztalatai az emberről – talán közelebb engedi magához a sétálókat, de végül ő is elmenekül. Emberre nem támadnak és a kutyáktól is félnek. Az ebeket kötelezően be kell oltani veszettség ellen, és 1983 óta szájon át immunizáljuk a rókákat is, minden évben megkapják a csalétekbe helyezett veszettség elleni gyógyszert, így ez a veszélyforrás sem valós. Persze előfordulhat, hogy valamelyik nem eszi meg a csalit és nem válik védetté. De a veszettségnek külső jelei vannak: habzó száj, túlzott szelídség, rühes szőrzet, de hasonlót a Kertvárosban nem igazán találunk.

Kijelenthetjük tehát, hogy a Szilas-patak teljes hosszában nyugodtan sétálhatunk, vagy kerékpározhatunk családostól, se a kutyánkat, se a gyermekeinket nem fogja megmarni egy éhes róka sem.

MÉSZÁROS TIBOR

ÚJ PARCELLÁZÁSÚ TELKEK MÁTYÁSFÖLDÖN, közvetlenül a XVI. kerületi Önkormányzattól.

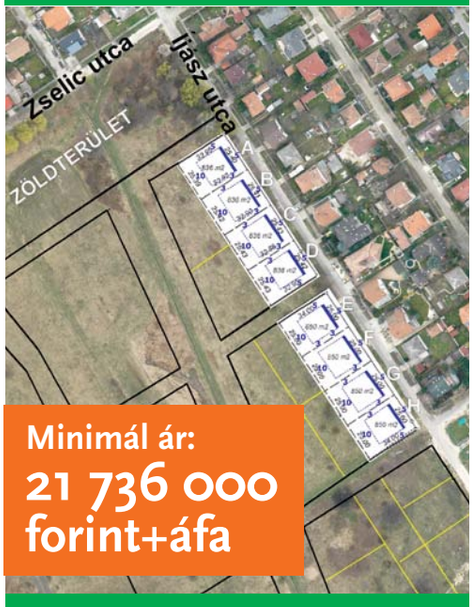

Minimál ár:
21 736 000 forint+áfa

További információt a www.bp16.hu honlapon az Ingatlanok menüpont alatt, illetve a **4011-480-as és a 4011-484-es** telefonszámokon kaphatnak az érdeklődők.

Építési szabályzat készítése

A XVI. kerület, Fürge utca beépítetlen oldalán egy teleksor lakóterületkénti hasznosítására a Budapest Főváros Településszerkezeti Tervében történt lakóterületkénti területfelhasználás ad lehetőséget.

Főként e területen az építési szabályok meghatározására építési szabályzat készül a XVI. kerületi határ – Budapesti út – Csömöri HÉV-vonal által határolt területre.

Az építési szabályzat készítésekor előírt államigazgatási és partnerségi egyeztetésen túl, tájékoztatjuk a kerület lakosságát az építési szabályzat megalkotásának szándékáról.

A kerület lakói előzetesen észrevételeket, javaslatokat tehetnek. A kidolgozott építési szabályzatot az egyeztetést követően az önkormányzati hirdetőfelületen, a helyi lapban, valamint az önkormányzat honlapján közzétesszük.

Új vezető a GAMESZ élén

AMINT ARRÓL ELŐZŐ LAPSZÁMUNKBAN HÍRT ADTUNK, A KÉPVISELŐ-TESTÜLET DR. IVICZ MIHÁLY UTÓDJAKÉNT SINKOVICS ZSUZSANNÁT NEVEZTE KI A GAZDASÁGI MŰSZAKI ELLÁTÓ ÉS SZOLGÁLTATÓ SZERVEZET (GAMESZ) ÉLÉRE. AZ INTÉZMÉNYVEZETŐVEL EDDIGI ÉLETÚTJÁRÓL, ÚJ MUNKAKÖRÉRŐL ÉS TERVEIRŐL BESZÉLGETTÜNK.

A GAMESZ az Önkormányzat és a hozzá tartozó intézmények működéséért felelős. Az Önkormányzat biztosítja a pénzt, a GAMESZ pedig kezeli és szükségleteik szerint továbbítja az intézmények felé, felügyeli a felhasználását és az elszámolásokat.

– MIÉRT VÁLASZTOTTA A KÖZGAZDASÁGI PÁLYÁT?

– A szüleim irányítottak a közgazdaságtudomány felé. Budapesten születtem, és itt végeztem a tanulmányaimat is. Az újpesti Berzeviczy Gergely Közgazdasági és Külkereskedelmi Szakközépiskolában érettségiztem, ahol képesített könyvelő, vállalati tervező és statisztikus képesítést szereztem, majd elvégeztem az akkor még két éves mérlegképes könyvelői tanfolyamot is. Ezután könyvelőként, később számviteli csoportvezetőként dolgoztam. Közben elvégeztem a főiskolát is, és okleveles közgazdász lettem.

– HOGYAN ALAKULT A MAGÁNÉLETE?

– Két házasságból három lányom született. A legnagyobb már 17 éves, a középső 15, és úgy tűnik, különös tehetsége van a kosárlabdához, hiszen az U15-ös válogatott csapat tagja, már külföldi mérkőzéseken is bemutatkozott. A legkisebb négyéves múlt. Mindhármuk életéhez hozzátartozik a tanulás, a zene és a sport. Szerintem ez a hármas nagyon fontos a gyerekek fejlődésében.

„Örök optimistaként, továbbá olyan emberként, aki a céljait tűzzel-vassal igyekszik megvalósítani, biztos vagyok benne, hogy továbbra is jól fog működni a GAMESZ."

– MIKOR ÉRKEZETT A GAMESZ-HOZ?

– 2016-ban. Nagyon intenzív információgyűjtéssel telt az elmúlt egy év, úgy érzem, sokat tanultam ez alatt az időszak alatt. Nagy segítség volt továbbá az is, hogy a kollégáim elismerték a munkámat, és amikor kiderült, hogy dr. Ivicz Mihály elhagyja az intézményt, jelezték, örülnének, ha én lennék az utódja, mert ismernek és megbíznak bennem. Ez a belső támogatás nagyon jólesett, és előre vetítette egy hatékony, együttműködő munkavégzés lehetőségét.

– VEZETŐKÉNT MILYEN FELADATOK VÁRNAK ÖNRE?

– A XVI. kerületi GAMESZ egy nagyon jól felépített intézmény, jól működő folyamatokkal, jól képzett munkatársakkal. Nekem az a dolgom, hogy ezt megőrizzem és továbbfejlesszem. Ez az új munkakör azért jelent kihívást, mert a megnövekedett felelősség és a megváltozott feladatok annak ellenére is sok újdonságot rejtenek, hogy nem külsősként érkeztem, hanem korábban is ismertem a folyamatokat. De örök optimistaként, továbbá olyan emberként, aki a céljait tűzzel-vassal igyekszik megvalósítani, biztos vagyok benne, hogy továbbra is jól fog működni a GAMESZ.

MÉSZÁROS TIBOR

Az utódok nem feledtek

HALÁLÁNAK ÉVFORDULÓJÁN ÜNNEPI SZENTMISÉN EMLÉKEZETT MEG EGYKORI PLÉBÁNOSÁRÓL, SZABÓ LAJOS ESPERESRŐL A SZENT ANNA TEMPLOM FELSZENTELÉSÉNEK 90. ÉVFORDULÓJÁRA KÉSZÜLŐ KATOLIKUS KÖZÖSSÉG.

A Munkácsról kiutasított pap 1929. augusztus 25-én tartotta első árpádföldi szentmiséjét. Nevéhez azonban nemcsak az önálló gyülekezet megszervezése és a templom építése fűződik, hanem az a példamutató életvitel is, amely olyan elismertté tette, hogy nyolc évtizeddel a halála után még mindig élénken él a hívek emlékezetében. Emlékét a gyülekezet kegyelettel őrzi, továbbadja, és ennek köszönhetően példaképe lehet azoknak a nemzedékeknek is, amelyeknek már nem volt kortársa.

Szociális érzékenységéről megható történetek maradtak fenn. Lyukas kabátban járt, de másoknak ruhát szerzett, ellenőrizte az iskolás gyerekek lábbelijét, és akinek lyukas volt a cipője, saját költségén megjavíttatta, miközben neki élelemre is alig jutott. Haza- és emberszeretete, kötelességtudata és hite páratlan volt, miközben az egyházellenes hatóságok állandó zaklatását kellett elviselnie. Az örökös feszültség felőrölte egészségét, és 1936. február 2-án, 56 éves korában elhunyt. Életútját a gyülekezet fiataljai idézték fel a szentmise résztvevőinek.

Az ünnepi alkalmat a közösség kihasználta arra is, hogy a Szabó Lajos közösségi házban a Tóth Ilonka Szülőházáért Alapítvánnyal együtt megköszönjék Nowaczek Mariusz plébános segítségét, amit a Tóth Ilonka Emlékház építéséhez nyújtott. A kitüntetést Weyde Gyula, az Alapítvány kuratóriumának tagja és Veres Árpád nyújtotta át a plébánosnak.

MÉSZÁROS TIBOR

Kiemelt köszönetet mondtak Dragán Tiborné Margónak is, aki évtizedek óta fáradhatatlanul szolgálja az egyházat. Az ő munkáját a Váci Egyházközség irodistája, egykori munkatársa, Tóth Csaba méltatta.

A kakas éve

A HAZÁNKBAN ÉLŐ VIETNAMIAK KÖZÖSSÉGE ISMÉT AZ ERZSÉBETLIGETI SZÍNHÁZBAN ÜNNEPELTE MEG A HOLDÚJÉVET JANUÁR 28-ÁN.

A megjelenteket a Vietnámi Szocialista Köztársaság nagykövete, Nguyen Quoc Dung köszöntötte, aki elmondta: ilyenkor a vietnámi-magyar kapcsolatok felvételének évfordulóját is ünneplik. Ez a gyümölcsöző kereskedelmi és diplomáciai partnerség 67 éve működik megszakítás nélkül, rugalmasan alkalmazkodik a világ változásaihoz, és mára egy politika felett álló együttműködéssé alakult.

Nguyen Quoc Dung, a Vietnámi Szocialista Köztársaság nagykövete

Ezután Váraljai Márton, a Magyar-Vietnámi Baráti Társaság alelnöke beszédében kiemelte: az elmúlt év sok kedvezőtlen fordulatot hozott Ázsiában, ennek ellenére az ország helyzete stabil, gazdasági fejlődése pedig jelenleg meghaladja a 6,5 százalékot. A diplomata mesélt 13 évig tartó kiküldetéséről is, amelynek során megtapasztalta, hogy milyen hatalmas fejlődésen ment át ez a háborús romokból újjáépített ország. Ennek folytatásához és a további együttműködéshez kívánt boldog újévet, amelyre már csak azért is igen jó esély van, mert a kakas éve mindig a kreativitás és a pénzügyi sikerek éve a vietnamiak hiedelme szerint.

A köszöntők után kiemelkedő tanulmányi eredményeket elérő, Magyarországon tanuló vietnami diákokat tüntettek ki, majd ázsiai pompával megterített asztalok várták a megjelenteket, akik között helyet foglalt a Magyarországon Élő Vietnamiak Szövetségének alelnöke, Vu Quy Duong, a nagykövetség valamennyi munkatársa, a magyarországi vietnami szervezetek képviselői és számos hazai üzletember, akik nagymúltú kereskedelmi kapcsolatot ápolnak Vietnammal.

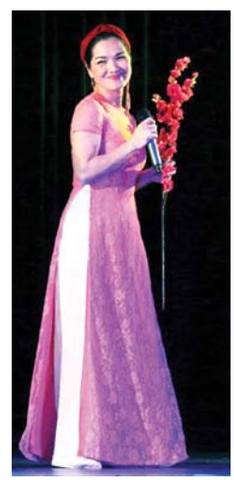

A vacsorát színpompás tűzijáték követte, majd a színházteremben ünnepi műsort adtak a hazánkban működő vietnami civil szervezetek önkéntesei.

MÉSZÁROS TIBOR

„Krisztus szeretete szorongat minket”

AZ ÖKUMENIKUS IMAHETEK CÉLJA, HOGY AZOKRA A DOLGOKRA FIGYELJÜNK, AMELYEK A KÜLÖNBÖZŐSÉGEK ELLENÉRE ÖSSZEKÖTNEK BENNÜNKET. ILYENKOR NEM SZÁMÍT, HOGY KI MELYIK FELEKEZETBŐL ÉRKEZETT, CSAK AZ, HOGY MINDENKINEK VAN MÚLTJA, JELENE ÉS REMÉNYTELJES JÖVŐJE AZ ÜDVÖSSÉGBEN, AMIT A MENNYEI ATYA KÍNÁL. EZ PEDIG A REFORMÁCIÓ 500. ÉVÉBEN KÜLÖNÖSEN FONTOS.

A most már nyolc napos ökumenikus imahéten többek között Nowaczek Mariusz árpádföldi, Gödölle Márton cinkotai és mátyásföldi, Nagy Zoltán sashalmi, illetve Urbán Gábor rákosszentmihályi katolikus plébános, Vető István cinkotai evangélikus, Nyikos András árpádföldi és Bíró Botond mátyásföldi református, valamint Eszes Zoltán cinkotai és Marton Zsolt rákosszentmihályi baptista lelkész hirdetett igét. A január 22-i záró alkalmon jelen volt még Börönte Márta rákosszentmihályi evangélikus lelkész is.

Az imahét fő mottója a II. Korintusi levélből vett igerész volt: „Krisztus szeretete szorongat minket”. Ennek lényege, hogy Jézus nem úgy bánik velünk, ahogy mi tesszük embertársainkkal, amikor szinte megfojtjuk őket, hanem az ő magához ölelő, felemelő szeretetével gondoskodik rólunk. Éppen ezért fontos, hogy ne csak test szerint akarjuk ismerni egymást, hanem Isten szent lelkén keresztül.

Mivel a jelenünket nagyban meghatározza a múltban történt eseményekhez való viszonyunk, ezért sokszor szeretnénk megszabadulni a fájdalmas emlékektől, vagy a számunkra kellemetlen emberektől épp úgy, mint amikor egy fényképezőgép memóriáját töröljük. De nekünk Isten segítségével meg kell tanulnunk elengedni azokat a dolgokat, amelyek a múltban történtek, különben nem tudunk élni az új lehetőségekkel. Nem szabad tehát kővé válni emiatt, ahogy Lót felesége tette, mert visszatekintett. Ugyanis, ha valaki nem tud továbblépni, akkor nem látja Krisztust, aki a jövő felől közelít felénk.

Ebben segíthet bennünket az a közösség is, amelynek részei vagyunk, hiszen annak megtartó ereje van. Ilyen lehet például egy felekezet is, az azonban fontos, hogy ne csak a bajban imádkozzunk egymásért, hanem mindig, mivel a testvérek azért vannak, hogy egymás életét megkönnyítsék még akkor is, ha más-más felekezet tagjai.

SZ. R. ZS.

A KALOT KATOLIKUS NÉPFŐISKOLAI MOZGALOM FEBRUÁR 4-ÉN A MESZLÉNYI ZOLTÁN KATOLIKUS KÖZÖSSÉGI HÁZBAN TARTOTTA KÜLDÖTTKÖZGYŰLÉSÉT.

A KALOT mozgalom 1935-ben indult a Szeged környéki tanyavilágban. Működésének első tíz éve alatt hatalmas taglétszámot ért el, és 20 népfőiskolát alapított Magyarországon, valamint a határontúli magyarlakta területeken. A 20 intézményből nyolcban oktattak kertészeti ismereteket, a népfőiskolához tartozó több kataszteri holdon.

A mozgalom négyes jelszavával – Krisztusibb embert! Műveltebb népet! Életerős nemzetet! Önérzetes magyart! – formálta tagjai személyiségét, fejlesztette kultúráját, építette életközösségét, alakította nemzeti öntudatát. A KALOT mozgalom 1988-ban éledt újjá, az egykori alapelveket és célokat továbbra is szem előtt tartva, ugyanakkor korszerűsítve. Fő tevékenysége a magyar nemzet szociális és kulturális magára találásának elősegítése.

A KALOT olyan életprogram és életforma, amelyben a négyes jelszó tartalmának megvalósítására törekszünk. A saját és a nemzeti kultúra fejlesztésére, az emberhez méltó megélhetés biztosítására, valamint a helyes nemzeti érzés, identitás elsajátítására.

A KALOT mozgalom küldöttközgyűlése Miklós Zalán Árpád atya elnök vezetésével meghirdette a mozgalom új célkitűzését: „Megújulva megerősíteni!”

Hívunk és várunk minden, a társadalomért, a városért, a vidékért, az egész magyar nemzetünk felemelkedéséért elkötelezett embert, akik egyetértenek céljainkkal és szívesen részt vesznek tevékenységeinkben. Képzéseink, programjaink az élet sok területén nyújtanak használható ismereteket, miközben a közösség fejlődését is szolgálják.

Érdeklődni és programjainkra jelentkezni az alábbi elérhetőségeken lehet:

Telefon: 0630/329-9413, 409-1208
e-mail: kalotiroda@gmail.com, banyigy@t-online.hu • www.kalot.hu

Folytatódik
a XVI. Kerületi Önkormányzat által támogatott

KUPAKGYŰJTÉSI AKCIÓ

A májusig összegyűjtött kupakokból befolyt összeget a kilenc éves értelmi fogyatékos, mozgássérült és epilepsziás Botond kapja meg, akit nagyszülei nevelnek és mozgásterápiára, valamint futóbicikli vásárlására fordítják majd.

Gyűjthető kupakfajták: üdítős, tejes, öblítős, dezodoros, ketchupos, olajos, joghurtos, stb.

Gyűjtőpontok:
a Polgármesteri Hivatal, az összes kerületi iskola, az Erzsébetligeti és a Szentmihályi Uszoda, a Sashalmi Piac és a Jókai utcai Szakrendelő.

Corvin Művelődési Ház
ERZSÉBETLIGETI SZÍNHÁZ

PROGRAMAJÁNLÓ

1165 BUDAPEST, HUNYADVÁR UTCA 43/B.
TELEFON: 401-3060.

Február 18. szombat 14:00
II. KOREOGRÁFUS VERSENY JESZENSZKY ENDRE EMLÉKÉRE
A Táncpedagógusok Országos Szövetsége által rendezett versenyen lehetőség nyílik arra, hogy a táncpedagógusok koreográfiájuk által mérettessenek meg. A program a nagyközönség számára is látványos és izgalmas élmény, amit *a XVI. kerületi lakosok (lakcímkártyával igazoltan) díjmentesen, más kerületekből érkező felnőttek 1000 Ft-os, gyerekek 500 Ft-os belépőjegy vásárlásával tekinthetnek meg.*

Február 18. szombat 10:30
MANÓMOZI
Interaktív diafilmvetítés és kézműves foglalkozás a Nyirkapapír Vállalat közreműködésével. Februárban a Pöttöm Panna és a Pincérfrakk utcai cicák című diafilmeket vetítjük.
Jegyárak: gyerek: 800 Ft, felnőtt: 400 Ft, családi (2 gyerek+2 felnőtt): 2200 Ft

Február 19. vasárnap 17:00
MEZÍTLÁB A PARKBAN

A fiatal feleség, Corie össze akarja boronálni mamáját a vagány öregedő szomszéddal. A lány terve azonban csak félig sikerül. Fergeteges vígjáték a Körúti Színház művészeinek tolmácsolásában. Ünnepi 150. előadás!
Főbb szerepekben: Pikali Gerda, Gyebnár Csekka, Koncz Gábor
Jegyár: 2200 Ft, 2700 Ft

Február 23. csütörtök 18:00
AHOGY ÉN LÁTOM - LAMPERT BENEDEK FOTÓKIÁLLÍTÁSA
„Egy fénykép minden nyelven beszél" - szól az ismert mondás. Különösen, ha több műfajból is szemezgetünk. A kiállítás - ahol természetfotó, város, tájkép és extrém Lego figura fotózásból látható válogatás - pontosan ezt próbálja megvalósítani. A fényképek által úgy láthatjuk mindennapjainkat vagy épp környezetünk rejtett értékeit, ahogy szabad szemmel soha.
Megnyitja: Szabó Csilla, az Erzsébetligeti Színház igazgatója.
Gitáron közreműködik: Topál Dániel.
Megtekinthető március 30-ig a Corvin Galériában.

Február 24. péntek 19:00
BORLIGET – BOREST

Borestünkön hangulatos zene mellett ismerhetnek meg egy-egy borvidéket, találkozhatnak a tájegység boraival, majd az összeállított borsort szakértő borászok útmutatása mellett kóstolhatják végig. A téli időszak vége felé a 2016-os szüretelésű borok kerülnek fókuszba. Ezúttal a mátrai borvidékről érkező Dominium Pincészettel ismerkedhetünk meg.
A kellemes muzsikáról a BlueRoom trio (Bencze Janka, Remete Marcell, Budai Benjámin) gondoskodik.
Belépő: 2500 Ft, amely tartalmazza a programot és a borsort.
A belépő megvásárolható személyesen a pénztár nyitvatartási idejében vagy a rendezvény előtt közvetlenül. Helyet foglalni a makai.dora@kulturliget.hu címen lehet.

JÖN-JÖN-JÖN

Február 25. szombat 12:00-20:30
NATURART TERMÉSZETFOTÓ FESZTIVÁL – Világhírű természetfotósok részvételével
A NaturArt Magyar Természetfotósok Szövetsége hagyományos idénynyitó Természetfotó Fesztiválján olyan vendégekkel találkozhatnak az érdeklődők, mint Javier Aznar González de Rueda spanyol vagy Bágyi Ferenc, a Németországban élő magyar természetfotós, valamint Daróczi Csaba és Selmeczi Dániel, akik 2016-ban az Év Természetfotósai lettek.
Belépőjegy: 1600 Ft
Jegyek elővételben is kaphatók az Erzsébetligeti Színház jegypénztárában.

Február 25. szombat 9:00
BABA- ÉS GYEREKRUHABÖRZE
Töltse fel gyermeke polcait, szekrényét, vásároljon kedvező áron jó állapotú használt könyvet, ruhákat, játékot.
Asztaljegyet - amelynek ára ára magánszemélyeknek 2500 Ft, kereskedőknek 5000 Ft - február 20-án, hétfőn 14:00-19:00 óra között árusítunk a készlet erejéig.

Február 26. vasárnap 10:30
KOLOMPOS FARSANGI TÁNCHÁZ
A Kolompos együttes 1990 óta muzsikál gyerekeknek. Óvodákban, iskolákban, művelődési házakban ismertetik meg a kicsikkel a népzene, néptánc és a népszokások alapjait, mindezt szórakoztató formában.
2-8 éves korig ajánljuk.
Jegyár: 900 Ft, családi: 3000 Ft (2 felnőtt+2 gyerek)

Február 26. vasárnap 15:00
HERNÁDI PONT

Hernádi Judit szórakoztató, zenés estje, közreműködik: Heilig Gábor és zenekara.
Jegyár: 2800 Ft, 3500 Ft

Kertvárosi Helytörténeti és Emlékezet Központ

Veres Péter út 157.,
e-mail: emlekezetkozpont@bp16.hu, Tel.: 630-1962

Február 18., szombat 7.00-15.00 óra
HAGYOMÁNYOS DISZNÓVÁGÁS A CINKOTAI TÁJHÁZBAN
(Batthyány Ilona utca 16.)

Program: a disznó szúrása, pörzsölése, feldolgozása hagyományos eszközökkel, amelynek egyes munkafolyamataiba minden érdeklődő felnőtt és gyerek besegíthet.

11.30-13.30 óra
„JÓ EBÉDHEZ SZÓL A NÓTA!"
a Mező Együttes népzenei és néptánc bemutatója

A Cinkotai Gazdakör toros káposztája, a XVI. Kerületi Szlovák Nemzetiségi Önkormányzat farsangi fánkja és frissen sült pecsenyeételek várják a kemény munkában megéhezett és korgó gyomrú vendégeket.
A hidegre való tekintettel meleg teát is kínálunk.
A rendezvény ideje alatt őstermelőtől disznótoros ételek vásárolhatók.
A belépés díjtalan. Mindenkit szeretettel várunk!

„Kertvárosom" Fotópályázat amatőr fotósoknak a Föld napja alkalmából

A Föld Napja alkalmából az Erzsébetligeti Színház és az Öt Falu Egyesület tavaszi fotópályázatot hirdet.
A képeket **március 26-ig** várjuk a FotopalyazatCMH@gmail.com email címre „Kertvárosom" tárggyal.
További információ: Szabó Patrícia (szabo.patricia@kulturliget.hu), www.kulturliget.hu

SARKAD UDVAR

Rákosi út 224. • Tel.: 0670/519-7896
email.sarkadudvar@gmail.com

Február 25. 15.00 óra
Várjunk a lelkes télűzőket ingyenes kinti programunkon, amit a nyolc év feletti korosztálynak ajánlunk. Mindenki hozzon magával takarót, innivalót és zajkeltő eszközt! A jelmezekről, a muzsikáról és az ennivalóról a Kézművelők és Hagyományőrzők Egyesülete gondoskodik.
Mindekit szeretettel várunk!

LIgeti Baba Klub

facebook.com/ligetibabaklub

Február 22. szerda, 10.00 óra
Témánk: szoptatas befejezese szepen.
Hogyan szoktassuk le gyermekünket, hogy az neki és anyának is a legkevesebb nehézséggel járjon.
Helyszín: Erzsébetligeti Színház, Harmónia terem
Ajánlott korosztály: 0-3 éves gyermekek és szüleik

KALOT „Jövőnkért" Népfőiskola

Március 7., kedd 18.00
Elnöki ismertető a 2016-os tagdíjak felhasználásáról és az idei tervekről.
Enzimek és enzim tartalmú gyógynövények, valamint felhasználásuk ismertetése.
E-mailen mindenki ajándékba kapja anyagainkat, ha megadja e-mail címét.
Helyszín: Rákosi út 71.
Nemesszeghy György elnök

Keresztény Értelmiségiek Szövetsége XVI. kerületi csoportja

Március 1. 18.00-20.00 óra
„AZ IDŐK JELEI" CÍMŰ VITASOROZAT keretében Székely Tibor a migrációról, Benda József pedig demográfiai kérdésekről beszél majd.
A 20-30 perces előadásokat vita követi, amelyek anyagát feltesszük a www.kesz16.huhonlapunkra.
Vitáinkhoz hozzászólásokat a vitaforum@kesz16.hu e-mail címen várjuk.
Helyszín: Rákosi út 71.

Ami kimaradt Rákosszentmihály történetéből 10.

RÁKOS VIDÉKE

Itt élned, halnod kell.

Balázsovich bátor cikket közölt újságja címlapján.

Változatosságként most visszafordulunk egy régebbi sorozatunkhoz, mivel újabb érdekes adalékot találtunk a kerületi sajtótörténethez. Eddig is tudtuk, hogy Rákosszentmihály és környéke legtovább működő lapját, a Balázsovich Zoltán szerkesztette Rákos Vidékét 1938-ban megszüntették, de eddig a konkrét okot nem ismertük. A korabeli sajtóban azonban most ezt is megtaláltuk. Balázsovich bátor cikket közölt (minden valószínűség szerint ő is írta) újságja címlapján. Utólag visszatekintve a háborút közvetlenül megelőző zűrzavaros évre, sejtjük, hogy miért szűnt meg a lap. Harminchat éves munkája alapján nem vonhatjuk kétségbe Balázsovich hazaszeretét, vezércikkében is ezt bizonyítja, – a címlap másik írásában dr. Kárpáthy László Felvidék visszafoglalása kapcsán érzett örömét, köszönetét címzi Istenhez – ez azonban nem volt elég a nagypolitika elvárásainak. Itt most bemutatjuk a több fővárosi folyóiratban is megjelentetett hírt és néhány jellemző részletet a Rákos Vidéke cikkéből.

1938. december 1. csütörtök. *„Betiltott hetilap A 8 órai újság tudósítása – Keresztes-Fischer Ferenc belügyminiszter a Balázsovich Zoltánné kiadásában és Balázsovich Zoltán felelős szerkesztésében megjelenő Rákos Vidéke c. időszaki lap további megjelenését és terjesztését betiltotta, mert a lap november 13-iki keltezéssel megjelent számában „itt élned, halnod kell" című közleményével az ország külpolitikai érdekeit súlyosan veszélyeztette."*

A belügyminiszter egyébként három hónappal később, 1939. február 24-én betiltotta a hungarista mozgalmat is, nem hiszem, hogy vezekléskénti. A lapnak novemberben még két száma jelent meg, decembertől megszűnt.

Rákos Vidéke, 1938. november 13. Vezércikk, Itt élned, halnod kell címmel. Részletek. *„A húsz éves trianoni átok nagy megpróbáltatás volt különösen a fiatalságunkra nézve, amely tehetetlenül látta, hogy a csonka hazában érvényesülni nem tud, sőt még gyakran a mindennapi kenyér megszerzésére is képtelen. Az ifjúság különben is lobbanékony, türelmetlen és arra nem illetékes helyről könnyen befolyásolható. élettapasztalatok híján higgadt mérlegelésre képtelen. Így történt, hogy a mi lelkes, derék fiatalságunk egy része is mindenféle komolytalan áramlatok hatalmába került és nem kívánatos eszmékkel szívta tele magát. Másokat viszont messziről kecsegtetőnek látszó idegen példák lelkesítettek. (...)*

Fiatalságunk e csoportjának egyik hangos tagja néhány hónappal ezelőtt végre is elutazott külföldre. Onnan lepett meg érdekes levelével, amelyből nemcsak a hazaszeretet és honvágy csendül ki, hanem nyílt és egyenes vallomástétel a régi igazság mellett, hogy nem mind arany, ami fénylik és mindenütt jó, de legjobb otthon." A következő néhány mondat a fiatalember levelét közli: *„(...) 1653 kilométert tettem meg és négy templomot találtam, ellenben 124 pártirodát és legalább 500 pártmegbízottat, nem beszélve a titkos besúgókról. Íme egy egyszerű példa, amely megmutatja a nép mai arcát: Előttem gázolt el egy teherkocsi egy szegény nyomorultat. Az arcán ment át, rögtön meghalt. Mit csinál erre a jó nép? Éppen gyűjtenek a téli segélyre, zenekarokkal, hát odajön a zenekar, ahol az a szerencsétlen vérben fetrengve éppen az utolsót rúgja és elkezd játszani, hogy az egybegyűlt tömeget gyorsan meg lehessen pumpolni."* Ezután még néhány sor a levélből és Balázsovichra gyakran jellemző pátoszos mondat következik, majd így zárja le a cikket: *„Fiúk, fiúk, magyar fiúk! Az éjjeli lepke fényt és meleget keres a lámpa lobogó lángjában és összeégeti magát. Ne keressétek a boldogságot a messziről csillogó, de közelről nem ismert idegenben. Az a világ nem a miénk. A miénk ez a kicsi haza, amelyre két évtized után most virradt az első nyájas reggel. Kívánjon tőlünk bármit, örömmel viseljük el és adjunk hálát Istenünknek, hogy magyarnak születhettünk."*

„A Rákosszentmihályi Bohém ifjak a helybeli evangélikus templom építésének javára az úri kaszinó dísztermében, szépen sikerült műsoros teaestélyt rendeztek. Az egyes számokat Danis konferálta be. Dr. Ungárné Papp Katinka, Veszprémy Győző, Marjay Micike, Horváth Károly, Hóra Valika, és Stróbl J Nándor pompás számai után a „háromszög" című egyfelvonásost adták elő meglepően jó előadásban. A szereplők – dr. Ungvárné Katóka (!) Danis Győző és Stróbl I (!) Nándor – igen szép sikert arattak. A műsor után hajnalig tartó tánc következett.

Most így újra elolvasva, ha a pátosz, mint nyelvi lelemény büntethetőségét bevezették volna, jobban érteném a betiltást. De egy kicsiny terület hetilapjaként mitől veszélyezteti ez a szavaiban talán érzelmes, de Balázsovich múltjának ismeretében tudom, hogy őszintén átélt cikk a külpolitikai érdekeket? Ezt talán sosem fogom felérni ésszel.

Szentmihályi műkedvelők

Még egy érdekesség Rákosszentmihályról. A Színházi Élet 1923 februári számában megjelent rövid fényképes tudósítás Szentmihály műkedvelő színházi életéből ad ízelítőt. A három műkedvelő színész között örömmel ismertük fel Stróbl J Nándort, Rákosszentmihály kedvelt fényképészét.

Széman Richárd

Továbbra is várjuk olvasóink internetes leveleit, amelyben régi fotó(ka)t, iratokat, korabeli sajtópéldányokat, esetleg néhány soros leírást küldenek a kerületünkben történt eseményekről, csoportképekről, műkedvelő színházi előadásokról, régi épületekről, nevezetes személyekről. Internetes leveleiket a helytorteneti16@gmail.com címre szíveskedjenek küldeni, vagy hívjanak a 06 30 4845264-es, illetve a 630 34 35-os telefonon: A gyűjteménybe behozott anyagot helyben beszkenneljük és visszaadjuk az eredetit megőrizni kívánó tulajdonosoknak. Köszönjük segítségüket, a kapott adatokat folyamatosan feldolgozzuk, és sort kerítünk a közlésükre is.

Új tulajdonosé az Ikarus kultúrház

AKIK RENDSZERESEN A MARGIT UTCÁN KÖZLEKEDNEK, AZT TAPASZTALHATTÁK, HOGY AZ EGYKORI IKARUS KULTÚRHÁZ ELŐTTI PARKOLÓ MEGTELT LAKÓKONTÉNEREKKEL. ENNEK OKÁRÓL ERDŐS RICHÁRDTÓL, AZ INGATLANT MEGVÁSÁRLÓ CÉG ÜGYVEZETŐ IGAZGATÓJÁTÓL KÉRTÜNK TÁJÉKOZTATÁST.

Erdős Richárd 39 éves vállalkozó. A kerületben él feleségével és két gyermekével. Szülei javaslatára egy XV. kerületi közlekedési és közgazdasági ismereteket adó szakközépiskolában érettségizett. Fiatal, tervekkel, ötletekkel teli üzletember, aki azt vallja, hogy minden lehetséges, csak kitartás kell hozzá. Nem szereti az „ügyeskedést", a törvényes, tiszta megoldások híve.

– Mivel foglalkoznak?

– Két alappillérre építettük a vállalkozást. A társam viszi a logisztikai részt, amely a Dunántúlon hűtött áruk szállításával foglalkozik több vidéki telephellyel. Az én fő profilom a takarítási szolgáltatás, amely telephelyek, irodák, valamint járművek takarítását foglalja magában. A többi között számos hazai fesztiválon feleltünk a takarítási feladatok ellátásáért.

– Miért van szüksége a cégnek az Ikarus kultúrházra?

– Eddig mindig béreltük az irodahelyiségeket, de már szerettünk volna saját telephelyet, ahol nem kell alkalmazkodnunk az adott viszonyokhoz. Szándékosan felújításra váró épületet kerestünk, hogy átalakításokat végezhessünk, és a belső beosztást, valamint a technikai felszereltséget teljesen a mi igényeink szerint tudjuk kialakítani. Tulajdonképpen nem az ingatlant vásároltuk meg, hanem a tulajdonosnak azt a cégét, amelynek része volt a kultúrház és a hozzá tartozó 6400 négyzetméteres telek.

– Milyen állapotban van az épület?

– A 60 éves falakkal nincs baj, szerkezetileg elég jók, de műszakilag nem túlzás tragikusnak nevezni a mostani helyzetet. Új fűtésrendszerre, új elektromos-, víz- és szennyvízhálózatra van szükség, és még a tető is beázik. Jelen pillanatban semmire sem lehet használni. Áprilisban szeretnénk megkezdeni a teljes felújítást, amely reményeink szerint legkésőbb novemberre elkészül. Első lépésként addig szeretnénk eljutni, hogy az irodáinkat, amelyeket a parkolóban látható 10 konténerben rendeztünk be, beköltöztethessük. Később további irodahelyiségeket is kialakítanánk, és azokat vagy kiadnánk, vagy a partnercégeink kapnának ott helyet. Lehetőség szerint szeretnénk egy színvonalas éttermet nyitni, amellyel kapcsolatban már előrehaladott tárgyalásokat folytatunk. Mindezek mellett szeretnénk hasznosítani a színháztermet is, ahol rendezvényeket, esküvőket, szalagavatót és bármilyen odaillő programot el tudunk képzelni. Erről is több rendezvényszervező céggel tárgyalunk már.

Mindezek mellett szeretnénk hasznosítani a színháztermet is, ahol rendezvényeket, esküvőket, szalagavatót és bármilyen odaillő programot el tudunk képzelni.

– A cég logisztikai üzletága a Dunántúlra koncentrálódik, azonban a takarítási tevékenységet főként Budapesten végzi. Itt fogják tárolni az ehhez használt 20 kisteherautót, valamint az egyéb eszközöket is?

– Egy-két teherautó megfordul esetleg itt is, bár a gépkocsik általában úton vannak, a telephelyen keveset állnak. A felújított épületben elsősorban a 15 alkalmazottunknak szeretnénk irodát biztosítani, és esetleg egy 150-300 négyzetméteres raktárhelyiség kialakítását tervezzük, amelyben például az utak felszórásához szükséges csúszásmentesítő anyagot és kisebb helyigényű eszközöket tárolnánk. A terveink szerint itt a cégünk központja lesz, ahol csak operációs, szervezési és adminisztrációs munkát folytatunk majd.

– Van tervük az épületen kívülre is?

– Igen, tárgyalunk egy 800 vagy egy 1000 négyzetméteres mobil jégpálya beszerzéséről, amit az épület mellett állítanánk fel. Azt szeretnénk, ha a téli időszakban délelőttönként az ovisok és az iskolások egy jelképes összegért vagy akár ingyen is használhatnák, délután pedig a felnőtteké lenne a pálya. A családomban van, aki üzemeltet jégpályát, így rendelkezünk ismeretekkel egy ilyen beruházás erőforrás-igényeiről. A sportot nagyon fontosnak tartjuk, ezért két jégkorongcsapatot, továbbá két kisebb vidéki futballcsapatot is rendszeresen támogatásban részesítünk.

MÉSZÁROS TIBOR

A FARSANGI IDŐSZAK A BÁLOK, MULATSÁGOK IDEJE. ILYENKOR SZERETÜNK ESETLEG A KELLETÉNÉL TÖBBET IS KORTYOLNI A JÓFAJTA NEDŰKBŐL, AMIT AZTÁN MACSKAJAJ KÖVET. A MÁSNAPOSSÁG ELLEN AZTÁN JÓLESIK EGY TÖMÉNY SAVANYÚ LEVES ÉS EGY ZSÍROSABB HÚSÉTEL. A FARSANGI MENÜBŐL AZONBAN NEM MARADHAT KI A FÁNK SEM.

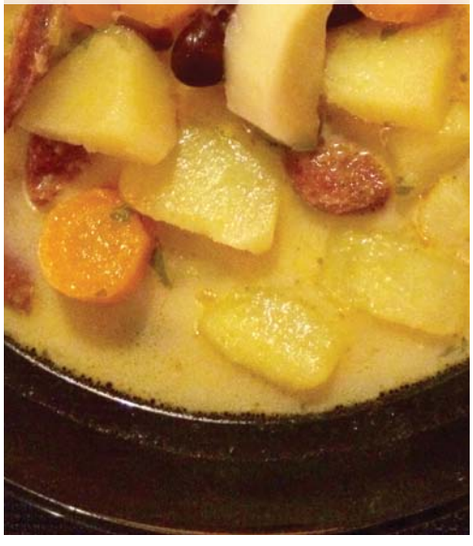

Ebédszünet

KOLYVEK ANTÓNIA NEMCSAK EREDMÉNYES JOGÁSZ ÉS KIVÁLÓ DIVATTERVEZŐ, DE A KONYHAMŰVÉSZETBEN IS JÁRTAS. LEGÚJABB ROVATUNKBAN Ő AJÁNL OLVASÓINKNAK AZ AKTUÁLIS ÜNNEPKÖRHÖZ ILLŐ ÉTELEKET, AMELYHEZ JÓ ÉTVÁGYAT KÍVÁNUNK!

FARSANGI MENÜ *(4 személyre)*

Tejfölös krumplileves füstölt kolbásszal és vörösbabbal

Hozzávalók: 2 szál répa, 2 szál fehérrépa, 1 konzerv vörösbab, 1 szál füstölt kolbász, 4 kisebb krumpli, 1 vöröshagyma, só, feketebors, 1 babérlevél, 1 gerezd fokhagyma, 1 kis tejföl, 2 evőkanál olaj, 1 húsleves-kocka, pici keményítő.

A vöröshagymát, a fokhagymát, a krumplit és a zöldségeket megtisztítjuk, felkockázzuk. A hagymát és a fokhagymát az olajon megfonnyasztjuk és hozzáadjuk a felkarikázott kolbászt, majd pároljuk. Ezután a zöldségeket is rádobjuk, és pici vízzel felöntve a babérlevelet hozzáadva pároljuk tovább. A végén hozzáadjuk a levétől lecsöpögtetett konzerv vörösbabot és pár percig a húsleveskockával felengedett vízben főzzük, fűszerezzük, végül a keményítővel kikevert tejföllel behabarjuk.

Mézes-chilis sertésoldalas zellerpürével

Hozzávalók: 1,5 kg sertésoldalas felszeletelve, só, bors, 2-3 gerezd fokhagyma, sült piros paprika, 1 egész chili paprika felszelve, 1 dl rose bor, 4 evőkanál méz, 1 nagyobb zeller, 0,5 dl tejszín, pici vaj.

A húst befűszerezzük és fóliával letakart sütőben kb. 1 óráig sütjük a borral felöntve. Ezután a fóliát levéve megkenjük a húsokat a mézzel elkevert chilivel és grillezzük. A körethez a megtisztított zellert felszeletelve megfőzzük, majd kézi mixerrel pépesítjük, 1 dl tejszínnel, sóval és pici vajjal habosra keverjük.

Túrófánk

Hozzávalók: 25 dkg tehéntúró, 25 dkg liszt, 3 egész tojás, 175 g tejföl, 1 tk szódabikarbóna, 3 evőkanál cukor, 1 vaníliás cukor, 1 csipet só, olaj, fahéjas cukor.

A hozzávalókat a robotgéppel alaposan elkeverjük, majd bő, forró olajban kis golyókat szaggatva kisütjük és még forrón fahéjas cukorba hempergetjük.

Dohogok

Emberek! Joggal dohogok. A téli hónapok nem tartoznak a kedvenceim közé. Megéltem jó pár telet, pontosabban már hetvennyolcat, de ilyen farkasordító hideg már régen volt. Igaz, a tél mindig is a hidegről szólt, vagy legalábbis arról, hogy nincs meleg. Le merném fogadni – nagy tételben, nyugdíjasként a pénz nem számít – hogy nyáron viszont az lesz. Szubjektív véleményem szerint télen legyen tél. De ennyire?!

Sebaj, február másodikán eljött az igazság pillanata. Az állatkert időjósai megmutatták a releváns időképünket. Nehéz feladat, de ők pragmatikusan megoldották: nem mentek vissza a barlangba. Lám, milyen kevéssel is boldoggá lehet tenni az embereket!

Az ünnepeket pedig már ne is említsük. A fenyővé visszavedlett karácsonyfát még el sem vitték a köztisztasági szakemberek, de a Valentin-nap már kopogtat az ajtón. Karöltve a farsanggal, mögöttük pedig már derűsen integet a nőnap. Igaz, az utóbbi még nem az ajtóban, csupán az utcán várakozik. Nincs kibúvó, kutyakötelességünk jól érezni magunkat.

Egy kissé földhözragadtabb téma, szó szerint. A globális felmelegedést megcáfolva kerületünk járdái igazi jégpályává váltak. Persze kritikusan, sőt, önkritikusan jelzem, hogy elsősorban mi, vagyis a lakók csináltunk egy kis bakit. Mit nekünk az épülő focipályák? A járdák most lehetőséget adnak mindenkinek korosztálytól, súlytól, nemtől függetlenül a tripla leszúrt rittbergerek, a dupla axelek bemutatására. Viszont nem csupán a kreatív egyének és a dicsőségre vágyók gyakorolhattak mostanság, a lehetőség mindenkinek adott volt. Nem kellett a kertvárosi birkózóteremig elmenni, esetleg a Mazotti csapatba belépni vagy a vívókat felkeresni, hogy az aranyéremre esélyes mozdulatokat elsajátítsuk. Sajnos, a dobogóra lépés nem volt garantált, csupán a baleseti osztályra lehetett belépőt nyerni a jégtánccal.

Kitartás! Hetvennyolc évem alatt szerzett tapasztalataimra hagyatkozva ki merem jelenteni: a tél után szinte száz százalék, hogy tavasz lesz, tehát előre megfontolt szándékkal jön a kikelet, a napsütés. Legalábbis ebben bízom:

-SZÁK

Tarolt a KVSE

A LEGNÍVÓSABB HELYEKEN KVALIFIKÁLT VERSENYZŐK VETTÉK KEZÜKBE A KARDOT A PADOVÁBAN 60. ALKALOMMAL MEGRENDEZETT LUXARDO KUPÁN FEBRUÁR 4-ÉN. A 200 RÉSZTVEVŐ KÖZÖTT TERMÉSZETESEN OTT VOLT A DECSI ANDRÁS VEZETTE MAGYAR VÁLOGATOTT (SZILÁGYI ÁRON, DECSI TAMÁS, GÉMESI CSANÁD, SZATMÁRI ANDRÁS) IS. A VERSENYSOROZAT TÖRTÉNETÉBEN EDDIG HÉTSZER ÁLLHATOTT A DOBOGÓ VALAMELY FOKÁRA MAGYAR VERSENYZŐ – TÖBBEK KÖZÖTT DECSI TAMÁS ÉS SZILÁGYI ÁRON –, AZ ÉREMKOLLEKCIÓ PEDIG MOST EGGYEL BŐVÜLT.

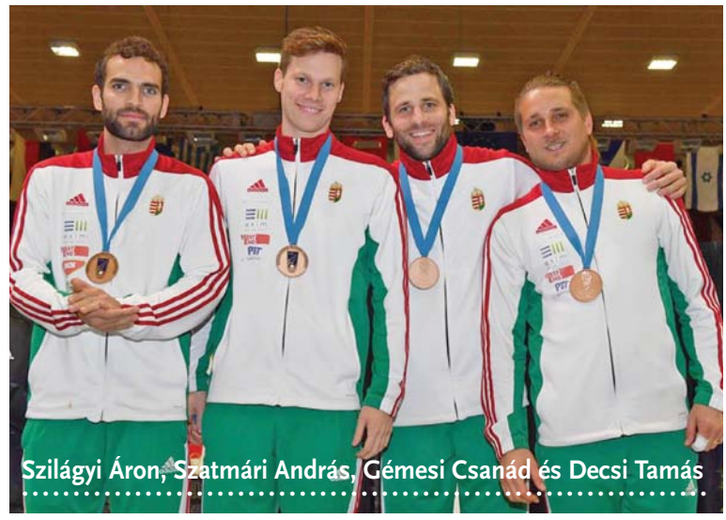

Szilágyi Áron, Szatmári András, Gémesi Csanád és Decsi Tamás

Egyéniben Szilágyi Áron remekül forgatta a kardot és az ötödik helyen végzett, Decsi Tamás az olasz Ochiuzzi ellen vezetett, azonban a londoni olimpia ezüstérmese megfordította a mérkőzést, így a kerületi tehetség a főtábla első körében búcsúzott a versenytől.

A csapatversenyben viszont a tizenhat között Törökországot búcsúztatták könnyedén a mieink, majd a nyolc között a franciák köszönhettek el a továbbjutástól, a bronzmérkőzésen pedig az irániakat győzték le. A fiúk természetesen ezután sem pihennek, hiszen a következő megmérettetés Lengyelországban lesz.

Ugyanezen a hétvégén a Gerevich Aladár Sportcsarnokban a plovdivi Európa-bajnokság előtt kadet országos bajnokságot tartottak a fiatal vívók számára. Az eseményen Baaken Mátyás épphogy lemaradt a dobogóról, így az ötödik helyen végzett. Csapatban a Kertvárosi Vívó Sport Egyesület (KVSE) először az MTK, majd a Vasas csapatát győzte le. A döntőben a BVSC-vel ütköztek meg, a dobogó tetejére azonban az ellenfél állhatott fel.

Egy héttel korábban szintén a Gerevich Aladár Sportcsarnokban kapott helyet a nemzetközi kardválogató, ahol az 50 vívó között Decsi Tamás és további négy fiatal kertvárosi versenyző is megmérette magát a felnőtt mezőnyben. A csoportmérkőzések során a KVSE tagjai remekül vívtak, Tamás veretlenül, Hegedűs Márton és Baaken Mátyás pedig négy győzelemmel zárta a csoportkört, vagyis mindkét versenyzőn csak egyszer kerekedtek felül ellenfeleik. A legjobb 32-nél azonban már nem jutottak tovább. Most mindketten a következő versenyükre koncentrálnak, Hegedűs Márton a dourdani világkupára, Baaken Mátyás pedig a kadet országos bajnokságra készül.

Decsi Tamás azonban tovább küzdött a nemzetközi kardválogatón, az elődöntőben válogatott vívótársával, Gémesi Csanáddal nézett farkasszemet a páston, a döntőben pedig az olasz Stefano Scbragat győzte le. A díjátadón testvére, a januárban a magyar válogatott férfi kard szakágának edzőjévé kinevezett Decsi András akasztotta az aranyérmet a nyakába.

ELŐZŐ ALKALOMMAL A BUDAPEST I. OSZTÁLYBAN EREDMÉNYESEN SZEREPLŐ CSAPATAINKRÓL (RAFC, IKARUS) VOLT SZÓ, MOST LÁSSUK, HOGY TELT AZ ŐSZI IDÉNY KERÜLETÜNK MÁSIK KÉT LABDARÚGÓCSAPATÁNÁL.

A Budapest II. osztályban induló **Rákosszentmihályi SC**-ről az utóbbi években sajnos, nem sok jót lehet mondani. Már az előző idényben is éppen hogy bentmaradtak, és az idei bajnokságban sem úgy szerepelnek, ahogy a játékosállományt figyelembe véve elvárható lenne. A tizenöt mérkőzésből négyet sikerült megnyerniük, döntetlent (egyedül a mezőnyben) nem játszottak, tizenegy alkalommal viszont vesztesként hagyták el a pályát. Ez a teljesítmény a tizenhat csapatos osztályban a 13. helyre volt elég, és mindössze két ponttal szereztek többet a 14. (már kieső) együttesnél.

A csapat január 25-én kezdte el a felkészülést a február 25-én folytatódó idényre, és négy edzőmérkőzést is játszanak a rajtig. Az első fordulóban a bajnoki cím várományosa, a BVSC látogat az RSC-hez (február 25. 11.00 óra, Ikarus pálya). Reméljük, összeszedi magát a társaság, és a nagy múltú csapat kiharcolja a bennmaradást.

Szép sikert ért el a Budapest III. osztályban szereplő **MLTC** csapata. A RAFC által hagyományosan az őszi szezon előtt megrendezett Kovács Gábor Emléktornára kaptak meghívást, és ha már ott voltak, meg is nyerték azt magasabb osztályú csapatok előtt (RAFC, RSC, Mogyoród)!

Mint már többször említettük, három éve az MLTC a Zséli László által edzett ifjúsági csapatát indította el a felnőtt bajnokságban. A fiatalok nem vallottak szégyent, általában az élmezőnyben találhatók. Így van ez az idén is: a tavaszi rajtot a 3. helytől mindössze 4 ponttal lemaradva, a 6. pozícióból várják.

A szisztematikus munka, a fiatalok lelkesedése, az egyre jobban összekovácsolódó csapat szép reményekre jogosít, a közeljövőben akár a feljutás is elképzelhető. A tavaszi első fordulóban (március 11-én) az MLTC hazai pályán fogadja egyik nagy riválisát, a „33” FC-t.

Csapatainknak sérülésmentes, eredményes tavaszt kívánunk!

VARGA FERENC

ÉLETÉNEK 90. ÉVÉBEN ELHUNYT KERÜLETÜNK DÍSZPOLGÁRA, LAKI KÁROLY, aki a Vas megyei Felsőmesteriben született. Vonzotta a repülés, ezért 1942-ben beiratkozott egy repülős katonaiskolába. Mivel azonban századunk nem volt hajlandó felesküdni Szálasi kormányára, büntetésből a frontra vezényelték őket. 1945-ben orosz fogságba esett, de őrzői éberségét kijátszva, bajtársi segítséggel háromszor is sikerült megszöknie, így menekült meg a munkatáborok poklától.

A háború után nehézségek árán ugyan, de elvégezte a Bánki Donát Műszaki Főiskolát. Az 1956-os forradalomban a Nemzetőrség szervezésében az élelmiszer-ellátásban tevékenykedett, majd volt repülős társai megkeresték, és rábízták a budaörsi reptér parancsnokságát. November 4-én azonban az oroszok letartóztatták és átadták őt az ÁVH-nak. Verések, vallatások, kínzások következtek, majd a pálhalmai szigorított börtönbe vetették köztörvényes bűnözők közé. A keserves börtönévek után megbélyegzett lett, az Ásványolaj Forgalmi Vállalat alkalmazottjaként feladata az üzemanyagtöltő állomások országos ellenőrzése volt. Ezért járta a magyar vidéket, és ahol a paraszti élettel kapcsolatos tárgyi emlékekre bukkant, elkérte vagy megvásárolta azokat.

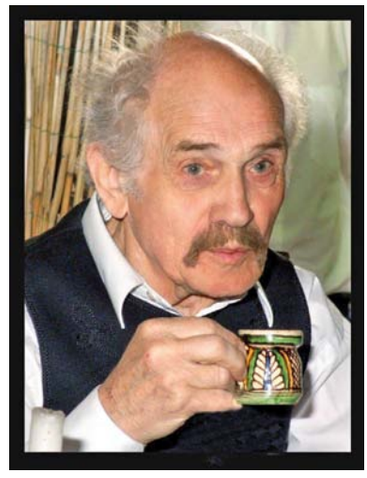

1973-ra már annyi műtárgy volt a birtokában, hogy március 15-én, az 1848-as forradalom és szabadságharc 125. évfordulójának tiszteletére mátyásföldi házában megnyitotta néprajzi magánmúzeumát. Nem a gyűjtőszenvedély vezette, hanem nagyapja intelme, az ősök tisztelete, az értékmentés és a hagyományok továbbadása. A gyűjtemény egyre gyarapodott, majd hamarosan országos hírűvé vált, pedig Károly bácsinak nem volt néprajzos végzettsége. A kiállított művek között olyan gyöngyszemekre bukkanhatott a figyelmes szemlélő, mint Mindszenty József bíboros hercegprímás gyertyatartója, egy családi Biblia, amit egy ÁVH-s pribék brutálisan megszaggatott, Deák Ferenc órája vagy egy kézzel hajtható mosógép. Károly bácsi 80 évesen még fiatalos lendülettel fogadta a látogatókat, és tartalmas előadásokat tartva vezette végig őket a gyűjteményen. Vendégkönyvében sok külföldi bejegyzés mellett ott volt a Japán Tudományos Akadémia elnökének saját kezű aláírása, aki személyesen járt a Kalitka utcában. Károly bácsi egészsége azonban sajnos, megromlott, és rákényszerült, hogy eladja a házat a gyűjteménnyel együtt. Nagy megnyugvás volt számára, hogy életműve jó kezekbe került, és egyben is maradt. Élete utolsó éveit otthonában töltötte szakszerű ápolás, és a fia gondoskodása mellett.

Január 29-én aludt el örökre. Küzdelmes, de tartalmas életet élt, és alakját nemcsak a bajtársak, barátok, tisztelők és ismerősök emlékezete őrzi majd, hanem az az értékes szellemi és tárgyi örökség is, amit ránk hagyott. Nyugodjék békében!

ÉLETÉNEK 93. ÉVÉBEN ELHUNYT TÓVÁROSI KÁROLY, AKI 1990 ÉS 1994 KÖZÖTT A XVI. KERÜLET KÉPVISELŐ-TESTÜLETÉNEK TAGJA, MAJD ÚJABB NÉGY ÉVIG KOVÁCS ATTILA POLGÁRMESTER PÉNZÜGYI-GAZDASÁGI TANÁCSADÓJA VOLT.

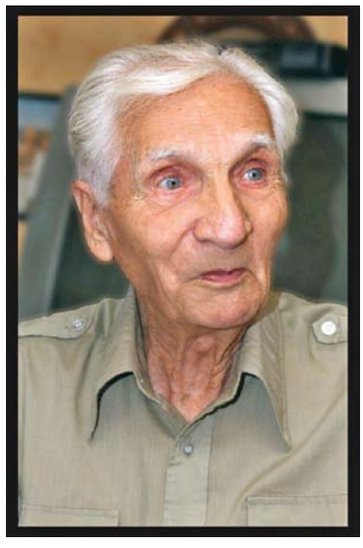

Az I. kerületi Krisztina téren született 1924-ben. Négy éves volt, amikor a sashalmi Vörösmarty utcába (ma Borotvás utca), hat évvel később pedig abba a házba költöztek, ahol Karcsi bácsi haláláig lakott.

A Corvin Mátyás Gimnáziumban érettségizett és szabadidejének jelentős részét a mátyásföldi repülőtéren töltötte. Lenyűgözte a vasmadarak világa, a pilóták és ejtőernyősök bátorsága, és minden vágya az volt, hogy egyszer közéjük tartozzon. Tizenöt évesen már Farkashegyre járt vitorlázni. A gimnázium utolsó évében jelentkezett a ferihegyi kiképzőbázisra, ahonnan átvette őt és társait a Repülő Akadémia, vagyis teljesült a vágya: hivatalosan is vadászpilóta lett a Magyar Királyi Légierőnél.

1944-től számtalan bevetésen vett részt, tudva, hogy bármelyik felszállás az utolsó lehet, de ő ügyességének, és sokszor vakmerőségének köszönhetően minden esetben szerencsésen földet ért, miközben évfolyamtársainak közel fele odaveszett.

A háború végén nyugati területen orosz fogságba esett. A magyar pilóták keresettek voltak nyugaton, őt is csábították, de a szíve hazahúzta. Állást azonban a múltja miatt nem talált. Rendfokozatától megfosztották és B-listára került. Mivel azonban korábban válogatott szinten atletizált, a Vasas sportolójaként a Gázműveknél sportállást kapott, ami biztosította a megélhetést számára. Akkor került kapcsolatba élete másik fontos részével, az informatikával. Elvégezte a Közgazdaságtudományi Egyetem pénzügyi szakát, majd olyan nagyvállalatok számítógépes rendszerének kiépítését bízták rá, mint a Díjbeszedő Vállalat, amelynek 20 évig volt alkalmazottja. Ezután a Pamutnyomó-ipari Vállalat informatikai rendszerét építette fel, végül az Országos Vízügyi Hivatalnál töltött újabb húsz évet szintén hasonló pozícióban. Mivel szaktekintélynek számított, főnökei felajánlották, hogy ha belép a pártba, kinevezik pénzügyi-számviteli főosztályvezetőnek. Nem lépett be, de tudására olyan nagy szükség volt, hogy párttagság nélkül is betölthette a posztot. Onnan ment nyugdíjba, de munkakörét még hosszú ideig megtartotta.

1990-ben indult az önkormányzati képviselőválasztáson. Munkája legfontosabb eredményének a 418 erzsébetligeti lakás szovjetektől való visszaszerzését és a színház megvásárlását tartotta.

Különösen sokoldalú tehetséggel és páratlanul eseménydús élettel ajándékozta meg a sors. Kilencven évesen még autót vezetett, motorozott és fiatalabb pilótatársai felügyelete mellett repült is. Mindezek mellett teniszezett, vitorlázott a Balatonon, sőt, németül és franciául is beszélt. Repülősként a szó szoros értelmében az életét kockáztatta hazájáért, értelmiségiként pedig mindig olyan dologgal foglalkozott, amivel kicsit megelőzte a korát.

Leonardo da Vinci ezt mondta a repülésről: „Ha egyszer megízleled a repülést, utána úgy fogsz járni a földön, hogy szemed az eget fürkészi, mert ott voltál fent és oda vágysz vissza!” Mi most már Tóvárosi Károly, sokunk Karcsi bácsija miatt is fürkésszük az eget, mert ő már túl van az utolsó felszálláson, örökre odaért, ahonnan már soha nincs földet érés, és onnan néz le szeretett lányára, unokáira és dédunokáira. Emlékét örökre megőrizzük.

Budapest Főváros XVI. kerületi Önkormányzata

Nyugdíjasok Szállító Szolgálata

Rendszeres úti célok:
- SASHALMI PIAC minden hónap 1. és 3. szombatja
- BEVÁSÁRLÓKÖZPONT igény szerint

Előzetes időpontegyeztetés:
a Területi Szociális Szolgálatnál Gaálné Szilágyi Erzsébet koordinátorral telefonon hétfőtől péntekig, 9 és 13 óra között a 407-2812-es számon (üzenet is hagyható), vagy a szallitoszolg@gmail.com e-mail címen.

A szolgáltatás minden kertvárosi idős polgár számára ingyenes.

INGATLAN

Nagytarcsa határában 12.000nm szántó eladó. 70-286-3716

Kiadó garázst keresek a Pálya utcai lakótelep környékén. 30-932-5654

Csömörön 2172nm-es szántó 1M Ft-ért eladó. 409-2240

VEGYES

Eladó 3db új tollpaplan, üstház + üst + gázégő, használt könyvek. 409-1267

Eladó kék színű, plüss és sötétbarna bútorszövet. 409-1267

Eladó két medencés rozsdamentes mosogató szifonnal 6E Ft; fürdőszobai tükör 2 égővel 6E Ft; gépi csomózású szőnyeg 1,5E Ft; HP 920C nyomtatú 4,5E Ft-ért. 30-555-8975

Eladó 2db ködlámpa, hólánc, csomagtartóra ponya, szivattyús kerékpumpa. 403-1335

Eladó ¾-es férfi és női hosszú bőrkabát (42-es), kisméretű íróasztal; 2 ajtós polcos komód. 403-1335

Jó állapotú 3 ajtós ruhásszekrény olcsón eladó. 407-0068

Eladó gépkocsihoz 2db ködlámpa, hólánc, csomagtartóra ponyva, kerékpumpa. 403-1335

Eladó férfi háromnegyedes irhabunda 52-es, női hosszú bőrkabát 42-és. 403-1335

TV műsorok felvételére ideális 160 GB-os Sony DVD felvevő 36E Ft-ért eladó. 70-248-7579

Chicco trio babakocsi szett (mózeskosár, hordozó, babakocsi) 29E Ft-ért eladó. 20-918-7317; 403-4606

Új francia ágy 160x220 50E Ft-ért, 2x3m-és gyapjú szőnyegek eladók 16E Ft-ért. 403-4606; 20-918-7317

Láncos emelő (5t), mosógépmotor, kályhacsövek, kerti szerszámok, fénycső armatúrák, borospoharak eladók. 409-2240

Újszerű műhelyasztal – szekrényes, polcos, fiókos – 3mm-es lemez borítással 320x90mm 70E Ft-ért eladó. 20-498-6812

Tintasugaras nyomtató – fekete+színes+fax HP Office Jet 5500 all i non series 12E Fft-ért eladó. 20-498-6812

45-ös, új hoki Bauer Suprem korcsolya 18E Ft-ért eladó. 20-498-6812

Megbízható hölgy sok éves tapasztalattal házvezetői és idősgondozási munkát vállal. 70-204-2237

Kifogástalan állapotú unisex Besafe izi sleep babahordozó és autósülés 35E Ft-ért, Chipolino etetőszék 9E Ft-ért eladó. 70-248-7579

A Nyugdíjasok Segítő Szolgálata

ingyenesen szállítja a kerületi betegeket a kertvárosi szakorvosi rendelőkbe és a kistarcsai kórházba. Bejelentkezni a **0640/200-801-es** üzenetrögzítős telefonszámon lehet.

Házi állatorvosi ellátás XVI. kerületben ingyenes kiszállás.
Dr. Kopecsnik Miklós.
06-30/334-5322

FAKIVÁGÁS, gallyazás elszállítással is. Ingyenes felmérés. 30-2874348

Dr. Ertsey Diána ügyvéd vagyok. A szakmaiság és az ügyfélközpontúság híveként nagyon fontos számomra, hogy az ügyfeleim gyors és precíz jogi segítségnyújtásban részesüljenek, elérhető áron. Szakterületeim: ingatlanjog, cégjog, családjog, munkajog. 20-395-1498; diana.ertsey@gmail.com

16. Kerületi Söröző Lottózóba keresek önmagára és környezetére igényes vendégcentrikus kolléga nőt. Terminál Kezelői Bizonyítvány előny. Jelentkezni 06703777712 telefonszámon. Gyalogné Gergely Katalin

Villanyszerelés, hibakeresés, villanybojlerek vizkőtelenítése, javítása, cseréje. Rácz Mihály 30-296-5590; 260-7090

Gábor Eszmeralda becsüs, műgyűjtőnő legmagasabb áron készpénzért vásárol festményeket, bútorokat (ezüst tárgyakat +6-12 evőeszközüket) órákat, (fazont is), szobrokat borostyánokat, porcelánokat (Herendit, Kovács Margitot), egyebeket. Kiszállás díjtalan. Üzletünk: 789-1693, 30-382-7020

Csontkovácsolás, gyógy maszszázs, nyirokmasszázs, talpreflexológia, gerinc problémák kezelése a XVI. kerületben. Törődjön az egészségével! 70-347-5077

Lakossági ingyenes apróhirdetési szelvény

az Önkormányzat lapjába, a XVI. Kerületi Újságba

A magyar nyelv helyesírása szerint kitöltött tízszavas szelvény (a névelők /a/az/ nem számítanak szónak) földadható postán: XVI. KERÜLETI ÚJSÁG HIRDETÉS, 1163 Budapest, Havashalom u. 43. címre, vagy bedobható az ugyanitt elhelyezett HIRDETÉSEK A XVI. KERÜLETI ÚJSÁGBA feliratú postaládába. Várjuk hirdetéseiket a hirdet16@gmail.com e-mailen is, üzleti hirdetés: Afonyi Zsuzsa 06-20/982-5352.

Állást keres? Segítünk!

Irodai munkára kínáluk két munkahelyet angolul tudó személyek részére. Szakmai pozíció nemzetközi háttérrel anyukáknak, akik vissza akarnak térni a munka világába, valamint szakmai és gyakornoki pozíció diákoknak, akik szakmai gyakorlatot kívánnak szerezni.

Munkaidő: 30 óra/hét, munkakör: értékesítési asszisztens, fő feladat: a vállalkozás direkt bútorkereskedelmének támogatása, partnerek felkutatása, adatgyűjtés, első kapcsolatfelvétel, találkozók szervezése, ajánlatok előkészítése jelentések, adminisztráció.

Hungaro-Rim 2010 Kft.

1163 Budapest,
Cziráki u. 26-32.
27-es épület, 1. em.
allas@hungarorim.hu
www.hungarorim.hu

Andráska János
alapító tulajdonos

hungarorim
-Have a seat!

MVA www.mva.hu
SEGÍTÜNK INDÍTANI Mikrohitel Program
HITEL www.mikro-hitel.hu

ORSZÁGOS MIKROHITEL PROGRAM

Hitelösszeg: max. **10** millió Forint

Futamidő: max. **10** év

Fix ügyleti kamat: **3,9** százalék

Hitelcél: beruházás- és/vagy forgóeszköz-finanszírozás

Magyar Vállalkozásfejlesztési Alapítvány
Telefon: +36 20 290 3970
E-mail: mikrohitel@mva.hu

Korrekt hölgy, arany, ezüst felvásárlást végez, napi legmagasabb áron, tört arany 7E-14E ftig, borostyán ékszerek (nyaklánc, karkötők, fülbevalók 5E-100E Ft-ig). Magas áron vásárolunk festményeket, bútorokat, porcelánt, kerámiát, Zsolnait, ezüst és bronz tárgyakat, kitüntetéseket, képeslapokat. XVI. kerület Sashalmi tér 1. CBA közérttel szemben lévő üveg pavilon. 70-600-5082

Dr. Boda László ügyvéd, polgári, társasági, családi jog. 30-200-1526

NÉMET kezdő, haladó nyelvoktatás, érettségire, nyelvvizsgára felkészítés, hétvégén is szaktanárnőnél. 407-2047; 20-368-7284

VILLANYSZERELÉS és HAJDÚ típusú bojler javítás, vízkőtelenítés garanciával. Tóth Balázs 30-294-8045, 406-5775

A **KUTYAISKOLA** házhoz megy.
70-567-5986
www.okoskutya.com

Kiemelt áron felvásároljuk használt SUZUKIJÁT
T.: 0630/541-93-22
Suzuki Gusztáv
Használt telep
1161 Bp. Gusztáv utca 37.
SUZUKI

Angol nyelvoktatást, vizsgafelkészítést, társalgási gyakorlatot, nyelvtani rendszerezést vállalok a XVI. kerületben. Céges és Skype-os online nyelvtanítás is lehetséges!
Hívjon bátran a 06-20-320-3001-es számon!

Számítógépek javítása helyszínen, hétvégén is. Vírusírtás, tanácsadás, telepítések, alkatrészcsere garanciával. Ingyenes kiszállás. Aradi Zoltán 70-519-2470; szerviz@szerviz.info

Vaszary János, Szőnyi István, Márffy Ödön, Scheiber Hugó, Berény Róbert, Egry József, Kádár Béla, Batthyány Gyula, Schönberger Armand, Czigány Dezső, Perlrott Csaba Vilmos, Ziffer Sándor
FESTŐMŰVÉSZEK ALKOTÁSAIT KERESSÜK MEGVÉTELRE KÉSZPÉNZÉRT.
Nemes Galéria
Tel.: 06-30-949-29-00
nemes.gyula@nemesgaleria.hu
1024. Budapest,
Szilágyi Erzsébet fasor 3.

DUGULÁSELHÁRÍTÁS. Falbontás nélkül, szakszerű, géptisztítás. FÁBIÁN ISTVÁN
20-317-0843

Készpénzért vásárolok bútorokat, festményeket, órákat, dísztárgyakat, porcelánokat, könyveket, csillárt, szőrmét, bizsukat, borostyánt, kitűntetést, csipkét, teljes hagyatékot díjtalan kiszállással. 30-308-9148

TEMETKEZÉSI IRODA

A XVII. Ferihegyi út 66. szám alatt (az udvarban)!
Teljes körű ügyintézés, lakáson elhunytak 1 órán belüli szállítása!
SZÁLLÍTÁS MEGRENDELÉSÉT A CSALÁD DÖNTI EL!
Kérésére temetés felvétele a hozzátartozó otthonában.
Érdeklődni: Spitzer Zsófia tel.: 06-20/919-9094, iroda 06-1/2531128
Éjjel – nappal hívható ügyelet: 06-20/404-2172

Ebéd rendelés 06-20-433-8464 ..

NAPI MENÜ

600Ft/890Ft/1150Ft www.csomoriebed.hu

Cserépkályha, kandalló tervezés, átépítés, tisztítás.10% kedvezménnyel, garanciával 06-30/868-0021

Családokhoz ajánlunk, keresünk megbízható idősgondozókat, takarítónőket, bébiszittereket. Empátia. 336-1094; 70-3805650

Asztalosmunkák: vállaljuk konyhák, beépített bútorok, galériák, bejárati ajtók, előtetők és kocsi beállók készítését. Régi bútorok restaurálását, kópiák készítését illetve fafaragását. szeteyzoltan@freemail.hu; 30-401-1633

KŐMŰVESMUNKÁK, BURKOLÁS, festés, szigetelés, kémény, kerítésépítés, kicsitől a teljes felújításig. Díjtalan kiszállás. 10 % kedvezmény! 406-4095,30-734-0411

ASZTALOS vállal: meglévő ajtók, ablakok, tetőtéri ablakok szigetelését, javítását, régi ablakszárnyak thermo üvegre átalakítását, elöregedett szigetelő gumik cseréjét. 30-265-9477

CORVIN ANTIQUES

RÉGISÉGKERESKEDÉS

1082 Budapest, Üllői út 52/b

40 éve a kerület lakosa vagyok. Szakképzett műtárgybecsüsként 25 éves szakmai tapasztalattal vásárolok készpénzért: régi bútort, vitrint, íróasztalt, porcelán dísztárgyat, figurát, festményt, tükröt, keretet, csillárt, bizsut, asztali-, fali-, álló-, zseb- és karórát, bronz- és faszobrot, könyvet, képeslapot, kitüntetést, üveg és más egyéb használati tárgyat.

Tel: 06-30-200-15-76
Nyitva: H-P: 10-17-ig

corvinantik@gmail.com
www.corvinantik.hu

Duguláselhárítás falbontás nélkül. Víz- és fűtésszerelés.

402-4330
20/491-5089

KÖNYVEKET, (régit és újabbat) KÖNYVTÁRAKAT, 1945 előtti képeslapokat, fényképeket ANTIKVÁRIUMUNKNAK vásárolok. Díjtalanul házhoz megyek. Tel.: 20/425-6437

Vízszerelés, fűtésszerelés családbarát árakkal, precíz munkavégzéssel, 10% nyugdíjas kedvezmény. 30-938-9713

Ha Szombat, akkor Patika! **PatikaSzombat!**

Szombatonként Valós **15%** **kedvezmény**

PALLASZ ATHÉNÉ PATIKA
(a postánál)
XVI. Rákosi út 90.
T: (1) 405 6097

ÉS

NAGYICCE PATIKA
XVI. Veres Péter út 11.
A XVI. kerület állandó ügyeletes patikája, ÉJJEL-NAPPAL
Szombaton este 8-ig nyitott ajtóval várjuk kedves vevőinket!
T: (1) 401-0078

KEDVES VEVŐINK HASONLÍTSÁK ÖSSZE ÁRAINKAT MÁS PATIKÁKKAL!

KÖZÖS AKCIÓJA

Az akció érvényes minden recept nélkül kapható termékre 2017. december 31-ig. Más akcióval össze nem vonható.
A részletekről érdeklődjön a gyógyszertárakban!

Suzuki Gusztáv

ÚJ SUZUKI IGNIS!

Megérkezett!

Tesztelje elsők között kereskedésünkben az

ÚJ IGNIST!

A kép illusztráció

Látogassa meg hivatalos Facebook oldalunkat
www.facebook.com/suzukigusztav
és lájkoljon minket!

1161 Budapest, Gusztáv u. 37. 405-0674, 406-0674
E-mail: auto@suzukigusztav. hu * www.suzukigusztav.hu
Nyitva: H-P: 8-17, Sz: 9-13 V: zárva